



ประกาศองค์การบริหารส่วนตำบลตากแดด

เรื่อง ใช้แผนพัฒนาท้องถิ่น (พ.ศ. ๒๕๖๖ - ๒๕๗๐) แก้ไข ครั้งที่ ๑/๒๕๖๖

เนื่องด้วย องค์การบริหารส่วนตำบลตากแดด ได้ดำเนินการแก้ไขแผนพัฒนาท้องถิ่น (พ.ศ. ๒๕๖๖ - ๒๕๗๐) ครั้งที่ ๑/๒๕๖๖ ตามที่กระทรวงมหาดไทยได้ให้องค์การปกครองส่วนท้องถิ่นนำหมุดหมายในแผนพัฒนาเศรษฐกิจและสังคมแห่งชาติ ฉบับที่ ๑๓ มาจัดทำรายละเอียดที่มีความสอดคล้องหรือเชื่อมโยงกับยุทธศาสตร์ชาติ ๒๐ ปี แผนพัฒนาจังหวัด/กลุ่มจังหวัด/ภาค ยุทธศาสตร์การพัฒนาขององค์การปกครองส่วนท้องถิ่นในเขตจังหวัด และยุทธศาสตร์องค์การปกครองส่วนท้องถิ่น ในส่วนที่ ๒ ยุทธศาสตร์ขององค์การปกครองส่วนท้องถิ่น และส่วนที่ ๓ การนำแผนพัฒนาท้องถิ่นไปสู่การปฏิบัติ โดยเป็นอำนาจของผู้บริหารท้องถิ่น ตามระเบียบกระทรวงมหาดไทยว่าด้วยการจัดทำแผนพัฒนาขององค์การปกครองส่วนท้องถิ่น พ.ศ. ๒๕๔๘ และที่แก้ไขเพิ่มเติม (ฉบับที่ ๓) พ.ศ. ๒๕๖๑ ข้อ ๔ และ ข้อ ๒๑ มาดำเนินการโดยอนุโลมและให้ใช้เป็นการแก้ไขแผนพัฒนาท้องถิ่น ทั้งนี้ ให้ดำเนินการแล้วเสร็จภายใน ๑๒๐ วันนับแต่วันประกาศในราชกิจจานุเบกษา รายละเอียดตามหนังสือกระทรวงมหาดไทย ที่ มท ๐๘๑๐.๓/ว ๖๐๘๖ ลงวันที่ ๑๙ สิงหาคม ๒๕๖๕

ดังนั้น เพื่อให้การบริหารงานขององค์การบริหารส่วนตำบลตากแดด เป็นไปอย่างมีประสิทธิภาพ สามารถนำแผนพัฒนาไปใช้ได้อย่างถูกต้อง รวมทั้งให้หน่วยงานที่เกี่ยวข้องและประชาชนทั่วไปได้รับทราบ จึงประกาศใช้แผนพัฒนาท้องถิ่น (พ.ศ. ๒๕๖๖ - ๒๕๗๐) แก้ไข ครั้งที่ ๑/๒๕๖๕ ตามระเบียบกระทรวงมหาดไทยว่าด้วยการจัดทำแผนพัฒนาขององค์การปกครองส่วนท้องถิ่น พ.ศ. ๒๕๔๘ ข้อ ๒๑ และที่แก้ไขเพิ่มเติมถึง (ฉบับที่ ๓) พ.ศ. ๒๕๖๑ ข้อ ๘ วรรคสอง “เมื่อผู้บริหารท้องถิ่นเห็นชอบแผนพัฒนาท้องถิ่นที่แก้ไขแล้ว ให้ปิดประกาศให้ประชาชนทราบโดยเปิดเผยไม่น้อยกว่าสามสิบวันนับแต่วันที่ผู้บริหารท้องถิ่นเห็นชอบ พร้อมทั้งแจ้งสภาท้องถิ่น อำเภอ และจังหวัดทราบด้วย (รายละเอียดตามแบบการแก้ไขแผนพัฒนาที่แนบท้ายประกาศนี้) โดยให้มีผลนับตั้งแต่วันที่ ประกาศเป็นต้นไป

จึงประกาศให้ทราบโดยทั่วกัน

ประกาศ ณ วันที่ ๔ มกราคม พ.ศ. ๒๕๖๖

(นายจ่านงค์ อันทอง)

นายกองค์การบริหารส่วนตำบลตากแดด

แผนพัฒนาท้องถิ่น
(พ.ศ.๒๕๖๖ – ๒๕๗๐)
ฉบับแก้ไข ครั้งที่ ๑/๒๕๖๖



องค์การบริหารส่วนตำบลตากแดด
อำเภอเมือง จังหวัดชุมพร ๘๖๑๙๐
โทรศัพท์ ๐-๗๗๖๑-๓๔๓๒ โทรสาร ๐-๗๗๖๑-๓๔๓๒
<http://www.takdad.go.th>

หลักการและเหตุผล

เนื่องด้วย องค์การบริหารส่วนตำบลตากแดด ได้จัดทำแผนพัฒนาท้องถิ่น (พ.ศ. ๒๕๖๖ - ๒๕๗๐) และมีแก้ไขแผนฯ ครั้งที่ ๑/๒๕๖๕ ไปแล้วนั้น แต่ทั้งนี้ เนื่องจากว่าองค์การบริหารส่วนตำบลตากแดดมีความจำเป็นที่จะต้องแก้ไขแผนพัฒนาท้องถิ่น (พ.ศ. ๒๕๖๖ - ๒๕๗๐) ครั้งที่ ๑/๒๕๖๖ ให้ถูกต้องตามที่กระทรวงมหาดไทย ได้ให้องค์การปกครองส่วนท้องถิ่นนำเหตุผลในแผนพัฒนาเศรษฐกิจและสังคมแห่งชาติ ฉบับที่ ๑๓ มาจัดทำรายละเอียดที่มีความสอดคล้องหรือเชื่อมโยงกับยุทธศาสตร์ชาติ ๒๐ ปี แผนพัฒนาจังหวัด/กลุ่มจังหวัด/ภาค ยุทธศาสตร์การพัฒนาขององค์การปกครองส่วนท้องถิ่นในเขตจังหวัด และยุทธศาสตร์องค์การปกครองส่วนท้องถิ่น ในส่วนที่ ๒ ยุทธศาสตร์ขององค์การปกครองส่วนท้องถิ่น และส่วนที่ ๓ การนำแผนพัฒนาท้องถิ่นไปสู่การปฏิบัติ โดยเป็นอำนาจของผู้บริหารท้องถิ่นในการดำเนินการตามระเบียบกระทรวงมหาดไทย ว่าด้วยการจัดทำแผนพัฒนาขององค์การปกครองส่วนท้องถิ่น พ.ศ. ๒๕๔๘ และที่แก้ไขเพิ่มเติม ข้อ ๔ และข้อ ๒๑ มาดำเนินการโดยอนุโลมและให้ใช้เป็นการแก้ไขแผนพัฒนาท้องถิ่น ทั้งนี้ ให้ดำเนินการแล้วเสร็จภายใน ๑๒๐ วันนับแต่วันประกาศในราชกิจจานุเบกษา กรณีองค์การปกครองส่วนท้องถิ่นไม่อาจดำเนินการแล้วเสร็จตามเวลาที่กำหนดดังกล่าวให้ผู้บริหารท้องถิ่นดำเนินการตามที่เห็นสมควรและให้นำแนวทางการดำเนินงานตามหนังสือกระทรวงมหาดไทย ที่ มท ๐๘๑๐.๓/ว ๑๒๓๙ ลงวันที่ ๒๑ กุมภาพันธ์ ๒๕๖๕ มาเป็นแนวทางในการปฏิบัติด้วย รายละเอียดตามหนังสือกระทรวงมหาดไทย ที่ มท ๐๘๑๐.๓/ว ๖๐๘๖ ลงวันที่ ๑๙ สิงหาคม ๒๕๖๕ เรื่อง ชักซ้อมแนวทางปฏิบัติการใช้แผนพัฒนาท้องถิ่นขององค์การปกครองส่วนท้องถิ่นเพื่อจัดทำบริการสาธารณะหรือกิจกรรมสาธารณะ ปัจจุบันได้มีประกาศใช้แผนพัฒนาเศรษฐกิจและสังคมแห่งชาติ ฉบับที่ ๑๓ (พ.ศ. ๒๕๖๖ - ๒๕๗๐) ราชกิจจานุเบกษา เมื่อวันที่ ๑ พฤศจิกายน ๒๕๖๕

ดังนั้น เพื่อให้การแก้ไขโครงการพัฒนาในแผนพัฒนาท้องถิ่น (พ.ศ. ๒๕๖๖ - ๒๕๗๐) เป็นไปด้วยความถูกต้อง ตามระเบียบและหนังสือกระทรวงมหาดไทยดังกล่าว นายกองค้การบริหารส่วนตำบลตากแดด จึงอนุมัติแก้ไขแผนพัฒนาท้องถิ่น (พ.ศ. ๒๕๖๖ - ๒๕๗๐) ครั้งที่ ๑/๒๕๖๖ และดำเนินการประกาศใช้ต่อไป

(ลงชื่อ)  ผู้อนุมัติ
(นายจ้านงค์ อ้นทอง)
ตำแหน่ง นายกองค้การบริหารส่วนตำบลตากแดด
วันที่ ๔ มกราคม พ.ศ. ๒๕๖๖

รายละเอียดแผนพัฒนาท้องถิ่น (พ.ศ. ๒๕๖๖ – ๒๕๗๐) แก้ไข ครั้งที่ ๑/๒๕๖๖
องค์การบริหารส่วนตำบลตากแดด อำเภอเมือง จังหวัดชุมพร
จากแผนพัฒนาท้องถิ่น (พ.ศ. ๒๕๖๖ – ๒๕๗๐)

ส่วนที่ ๒ ยุทธศาสตร์องค์กรปกครองส่วนท้องถิ่น

ข้อ ๑.๒ แผนพัฒนาเศรษฐกิจและสังคมแห่งชาติ ฉบับที่ ๑๒ รายละเอียดแก้ไขใหม่ ดังนี้
ข้อ ๑.๒ แผนพัฒนาเศรษฐกิจและสังคมแห่งชาติ ฉบับที่ ๑๓ (พ.ศ. ๒๕๖๖ – ๒๕๗๐)

ในการจัดทำแผนพัฒนาท้องถิ่น ต้องมีความเชื่อมโยงของยุทธศาสตร์ในภาพรวม (Strategylinkage) ความเชื่อมโยงในเชิงยุทธศาสตร์ที่เชื่อมต่อกันเพื่อให้เกิดภาพรวม (Overview) การเชื่อมโยงจากจุดหนึ่งไปจุดหนึ่งในเชิงยุทธศาสตร์ โดยสามารถนำเข้าสู่รอยต่อที่เข้าหากันได้อย่างกลมกลืนแม้ว่าจะเรียกชื่อที่แตกต่างกันก็ตาม แต่ก็สามารถเดินทางไปด้วยกันได้ ในเชิงยุทธศาสตร์เป็นการเชื่อมโยงความสัมพันธ์ระหว่างยุทธศาสตร์ระดับมหภาคกับยุทธศาสตร์ขององค์กรปกครองส่วนท้องถิ่น ได้แก่

- (๑) ยุทธศาสตร์ชาติ ๒๐ ปี
- (๒) แผนพัฒนาเศรษฐกิจและสังคมแห่งชาติ
- (๓) การกำหนดเป้าหมายการพัฒนาที่ยั่งยืน (Sustainable Development Goals: SDGs)
- (๔) แผนพัฒนาจังหวัด/กลุ่มจังหวัด/ภาค
- (๕) ยุทธศาสตร์การพัฒนาขององค์กรปกครองส่วนท้องถิ่นในเขตจังหวัด
- (๖) ยุทธศาสตร์ขององค์กรปกครองส่วนท้องถิ่น

การกำหนดและการวิเคราะห์ความเชื่อมโยงองค์รวมที่นำไปสู่การพัฒนาท้องถิ่นจากยุทธศาสตร์ทุกระดับ มีความสัมพันธ์หรือเชื่อมโยงกันอย่างไร เพื่อให้การพัฒนาท้องถิ่นสอดคล้องกับยุทธศาสตร์ระดับมหภาคและยุทธศาสตร์ขององค์กรปกครองส่วนท้องถิ่นประกอบด้วย

- (๑) วิสัยทัศน์
- (๒) ยุทธศาสตร์
- (๓) เป้าประสงค์
- (๔) ตัวชี้วัด
- (๕) ค่าเป้าหมาย
- (๖) กลยุทธ์
- (๗) จุดยืนทางยุทธศาสตร์

ซึ่งองค์การบริหารส่วนตำบลตากแดด ได้จัดทำแผนพัฒนาท้องถิ่น (พ.ศ. ๒๕๖๖ – ๒๕๗๐) ที่มีความเชื่อมโยงของยุทธศาสตร์ดังกล่าว และเชื่อมโยงกับแผนพัฒนาเศรษฐกิจและสังคมแห่งชาติ ฉบับที่ ๑๓ โดยให้นำเหตุผลในแผนพัฒนาเศรษฐกิจและสังคมแห่งชาติ ฉบับที่ ๑๓ มาจัดทำรายละเอียดที่มีความสอดคล้องหรือเชื่อมโยงกับยุทธศาสตร์ชาติ ๒๐ ปี แผนพัฒนาจังหวัด/กลุ่มจังหวัด/ภาค ยุทธศาสตร์การพัฒนาขององค์กรปกครองส่วนท้องถิ่นในเขตจังหวัด และยุทธศาสตร์องค์กรปกครองส่วนท้องถิ่น ซึ่งมารายละเอียดดังนี้

แผนพัฒนาเศรษฐกิจและสังคมแห่งชาติ ฉบับที่ ๑๓ (พ.ศ. ๒๕๖๖ – ๒๕๗๐) มีสถานะเป็นแผนระดับที่ ๒ ซึ่งเป็นกลไกที่สำคัญในการแปลงยุทธศาสตร์ชาติไปสู่การปฏิบัติ และใช้เป็นกรอบสำหรับการจัดทำแผนระดับที่ ๓ เพื่อให้การดำเนินงานของภาคีการพัฒนาที่เกี่ยวข้องสามารถสนับสนุนการบรรลุเป้าหมาย

ตามยุทธศาสตร์ชาติตามกรอบระยะเวลาที่คาดหวังไว้ได้โดยพระราชบัญญัติสภาพัฒนาการเศรษฐกิจและสังคมแห่งชาติ พ.ศ. ๒๕๖๑บัญญัติให้แผนพัฒนาเศรษฐกิจและสังคมแห่งชาติ ฉบับที่ ๑๒ มีผลบังคับใช้ถึงวันที่ ๓๐ กันยายน ๒๕๖๕ ส่งผลให้กรอบระยะเวลา ๕ ปีของแผนพัฒนาเศรษฐกิจและสังคมแห่งชาติ ฉบับที่ ๑๓ เริ่มต้น ณ วันที่ ๑ ตุลาคม ๒๕๖๕ ครอบคลุมปีงบประมาณ พ.ศ. ๒๕๖๖ – ๒๕๗๐ ซึ่งเป็นระยะ ๕ ปีที่สองของยุทธศาสตร์ชาติ ทั้งนี้ การจัดทำแผนพัฒนาฯ ฉบับที่ ๑๓ อยู่บนความตั้งใจที่จะให้แผนมีจุดเน้นและเป้าหมายของการพัฒนาที่เป็นรูปธรรม สามารถบ่งบอกทิศทางพัฒนาที่ชัดเจนที่ประเทศควรมุ่งไปในระยะ ๕ ปี ถัดไป โดยเป็นผลที่เกิดจากกระบวนการสังเคราะห์ข้อมูลอย่างรอบด้าน ทั้งสถานะของทุนในมิติต่างๆ บทเรียนของการพัฒนาที่ผ่านมาตลอด จนการเปลี่ยนแปลงของปัจจัยและเงื่อนไขที่จะมีอิทธิพลต่อองค์ประกอบต่างๆ ของประเทศ รวมถึงการสนับสนุนให้ภาคีการพัฒนาทุกภาคส่วนเข้ามามีส่วนร่วมในการแลกเปลี่ยนความคิดเห็นอย่างกว้างขวางตั้งแต่ในขั้นตอนการกำหนดกรอบทิศทางของแผนไปจนถึงการยกร่างแผนนอกจากนี้ การจัดทำแผนพัฒนาฯ ฉบับที่ ๑๓ ยังอยู่ในช่วงเวลาที่ทั่วโลกรวมถึงประเทศไทยต้องเผชิญกับข้อจำกัดหลากหลายประการที่เป็นผลสืบเนื่องจากสถานการณ์การแพร่ระบาดของโควิด-๑๙ ซึ่งไม่เพียงแต่ก่อให้เกิดการเจ็บป่วยและเสียชีวิตของประชากร แต่ยังส่งผลให้เกิดเงื่อนไขทางเศรษฐกิจและการดำเนินชีวิตของประชาชนทุกกลุ่ม นอกจากนี้ ในระยะของแผนพัฒนาฯ ฉบับที่ ๑๓ ยังเป็นช่วงเวลาที่มีแนวโน้มของการพัฒนาของเทคโนโลยีอย่างก้าวกระโดด การเปลี่ยนแปลงสภาพภูมิอากาศที่มีความรุนแรงเพิ่มขึ้นการเป็นสังคมสูงวัยของประเทศไทยและหลายประเทศทั่วโลก ตลอดจนการเปลี่ยนแปลงด้านภูมิรัฐศาสตร์ระหว่างประเทศ ดังนั้น การขับเคลื่อนการพัฒนาประเทศท่ามกลางกระแสแนวโน้มการเปลี่ยนแปลงดังกล่าวจึงต้องให้ความสำคัญกับการเสริมสร้างความเข้มแข็งจากภายในให้สามารถเติบโตต่อไปได้อย่างมั่นคงท่ามกลางความผันแปรที่เกิดขึ้นรอบด้าน และคำนึงถึงผลประโยชน์ของประเทศทั้งทางเศรษฐกิจ สังคมและสิ่งแวดล้อมอย่างยั่งยืน

ในการกำหนดทิศทางของแผนพัฒนาฯ ฉบับที่ ๑๓ ให้ประเทศสามารถก้าวข้ามความท้าทายต่างๆ เพื่อให้“ประเทศไทยมีความมั่นคง มั่งคั่ง ยั่งยืน เป็นประเทศพัฒนาแล้ว ด้วยการพัฒนาตามหลักปรัชญาของเศรษฐกิจพอเพียง” ตามเจตนารมณ์ของยุทธศาสตร์ชาติ ได้อาศัยหลักการและแนวคิด ๔ ประการ ดังนี้

๑. หลักปรัชญาของเศรษฐกิจพอเพียง
๒. การสร้างความสามารถในการ
๓. เป้าหมายการพัฒนาอย่างยั่งยืนของสหประชาชาติ
๔. การพัฒนาเศรษฐกิจชีวภาพ เศรษฐกิจหมุนเวียน เศรษฐกิจสีเขียว

เพื่อถ่ายทอดเป้าหมายหลักไปสู่ภาพของการขับเคลื่อนที่ชัดเจนในลักษณะของวาระการพัฒหน้าที่เอื้อให้เกิดการทำงานร่วมกันของหลายหน่วยงานและหลายภาคส่วนในการผลักดันการพัฒนาเรื่องใดเรื่องหนึ่งให้เกิดผลได้อย่างเป็นรูปธรรม แผนพัฒนาฯ ฉบับที่ ๑๓ จึงได้กำหนดจุดหมายการพัฒนา จำนวน ๑๓ หมุดหมาย ซึ่งเป็นการบ่งบอกถึงสิ่งที่ประเทศไทยปรารถนาจะ “เป็น” หรือมุ่งหวังจะ “มี” เพื่อสะท้อนประเด็นการพัฒนาที่มีลำดับความสำคัญสูงต่อการพลิกโฉมประเทศไทยสู่ “สังคมก้าวหน้า เศรษฐกิจสร้างมูลค่าอย่างยั่งยืน” โดยหมุดหมายทั้ง ๑๓ ประการ แบ่งออกได้เป็น ๔ มิติ ดังนี้

๑. มิติภาคการผลิตและบริการเป้าหมาย ประกอบไปด้วย

- หมุดหมายที่ ๑ ไทยเป็นประเทศชั้นนำด้านสินค้าเกษตรและเกษตรแปรรูปมูลค่าสูง
- หมุดหมายที่ ๒ ไทยเป็นจุดหมายของการท่องเที่ยวที่เน้นคุณภาพและความยั่งยืน
- หมุดหมายที่ ๓ ไทยเป็นฐานการผลิตยานยนต์ไฟฟ้าที่สำคัญของโลก
- หมุดหมายที่ ๔ ไทยเป็นศูนย์กลางทางการแพทย์และสุขภาพมูลค่าสูง
- หมุดหมายที่ ๕ ไทยเป็นประตูการค้าการลงทุนและยุทธศาสตร์ทางโลจิสติกส์ที่สำคัญของภูมิภาค
- หมุดหมายที่ ๖ ไทยเป็นศูนย์กลางอุตสาหกรรมอิเล็กทรอนิกส์อัจฉริยะและอุตสาหกรรม

ดิจิทัลของอาเซียน

๒. มิติโอกาสและความเสมอภาคทางเศรษฐกิจและสังคม ประกอบไปด้วย

หมวดหมู่ที่ ๗ ไทยมีวิสาหกิจขนาดกลางและขนาดย่อมที่เข้มแข็ง มีศักยภาพสูง และสามารถแข่งขันได้

หมวดหมู่ที่ ๘ ไทยมีพื้นที่และเมืองอัจฉริยะที่น่าอยู่ ปลอดภัย เติบโตได้อย่างยั่งยืน

หมวดหมู่ที่ ๙ ไทยมีความยากจนข้ามรุ่นลดลง และมีความคุ้มครองทางสังคมที่เพียงพอ

เหมาะสม

๓. มิติความยั่งยืนของทรัพยากรธรรมชาติและสิ่งแวดล้อม

หมวดหมู่ที่ ๑๐ ไทยมีเศรษฐกิจหมุนเวียนและสังคมคาร์บอนต่ำ

หมวดหมู่ที่ ๑๑ ไทยสามารถลดความเสี่ยงและผลกระทบจากภัยธรรมชาติและการเปลี่ยนแปลงสภาพภูมิอากาศ

๔. มิติปัจจัยผลักดันการพลิกโฉมประเทศ

หมวดหมู่ที่ ๑๒ ไทยมีกำลังคนสมรรถนะสูง มุ่งเรียนรู้อย่างต่อเนื่อง ตอบโจทย์การพัฒนาแห่งอนาคต

หมวดหมู่ที่ ๑๓ ไทยมีภาครัฐที่ทันสมัย มีประสิทธิภาพ และตอบโจทย์ประชาชน

ความเชื่อมโยงระหว่างหมวดหมู่การพัฒนากับเป้าหมายหลักแสดงไว้ในแผนภาพที่ ๓.๑ โดยหมวดหมู่การพัฒนาที่กำหนดขึ้นเป็นประเด็นที่มีลักษณะเชิงบูรณาการที่ครอบคลุมการพัฒนาตั้งแต่ในระดับต้นน้ำจนถึงปลายน้ำ และสามารถนำไปสู่ผลพัฒนาทั้งในมิติเศรษฐกิจ สังคม ทรัพยากรธรรมชาติและสิ่งแวดล้อมไปพร้อมๆ กัน ทำให้หมวดหมู่แต่ละประการสามารถสนับสนุนเป้าหมายหลักได้มากกว่าหนึ่งข้อ นอกจากนี้การพัฒนาภายใต้แต่ละหมวดหมู่ไม่ได้แยกขาดจากกัน แต่มีการสนับสนุนหรือเอื้อประโยชน์ซึ่งกันและกัน

แผนภาพที่ ๓.๑ ความเชื่อมโยงระหว่างหมวดหมู่การพัฒนากับเป้าหมายหลัก



แก้ไขยุทธศาสตร์ให้สอดคล้องกับแผนพัฒนาต่างๆ

ยุทธศาสตร์ อปท. (อบต.ตากแดด) (พ.ศ.๒๕๖๖-๒๕๗๐)	ยุทธศาสตร์ อปท.ในเขต จังหวัดชุมพร (พ.ศ.๒๕๖๖-๒๕๗๐)	ยุทธศาสตร์ จังหวัดชุมพร (พ.ศ.๒๕๖๖-๒๕๗๐)	แผนพัฒนากลุ่มจังหวัด ภาคใต้ฝั่งอ่าวไทย (พ.ศ.๒๕๖๖-๒๕๗๐)	แผนเศรษฐกิจ ฉบับที่ ๑๓ (พ.ศ.๒๕๖๖-๒๕๗๐)	ยุทธศาสตร์ชาติ ๒๐ ปี (พ.ศ.๒๕๖๑-๒๕๘๐)
<p>๑. ยุทธศาสตร์การพัฒนาด้านโครงสร้างพื้นฐาน</p> <ul style="list-style-type: none"> -แผนงานอุตสาหกรรมและการโยธา -แผนงานเคหะและชุมชน 	<p>ยุทธศาสตร์ที่ ๑ การพัฒนาด้านโครงสร้างพื้นฐาน</p>	<p>ยุทธศาสตร์ที่ ๓ การพัฒนาเมืองที่น่าอยู่ และพัฒนาโครงสร้างพื้นฐาน คมนาคม โลจิสติกส์ที่สะดวก ปลอดภัย ได้มาตรฐาน และเชื่อมโยงเป็นโครงข่าย คมนาคมที่มีประสิทธิภาพ</p>	<p>ยุทธศาสตร์ที่ ๔ พัฒนาระบบโครงสร้างพื้นฐาน การขนส่ง โลจิสติกส์พลังงาน ระบบเครือข่ายการสื่อสารสารสนเทศ เพื่อรองรับการพัฒนาของกลุ่มจังหวัด</p>	<p>หมวดหมู่ที่ ๑ ไทยเป็นประเทศชั้นนำด้านสินค้าเกษตรและเกษตรแปรรูปมูลค่าสูง</p>	<p>ยุทธศาสตร์ที่ ๒ ด้านการสร้างความสามารถในการแข่งขัน</p>
<p>๒. ยุทธศาสตร์การพัฒนาด้านคุณภาพชีวิต</p> <ul style="list-style-type: none"> -แผนงานการศึกษา -แผนงานสาธารณสุข -แผนงานสังคมสงเคราะห์ -แผนงานสร้างความเข้มแข็งของชุมชน -แผนงานงบกลาง 	<p>๒. ยุทธศาสตร์การพัฒนาด้านการส่งเสริมคุณภาพชีวิต</p>	<p>ยุทธศาสตร์ที่ ๔ การสร้างคนคุณภาพ การพัฒนาสังคมแห่งความสันติสุข มีความมั่นคง ปลอดภัยในชีวิตและทรัพย์สิน และการพัฒนาชุมชนตามหลักปรัชญาของเศรษฐกิจพอเพียง</p>	<p>ยุทธศาสตร์ที่ ๕ การพัฒนาสู่การเป็นเมืองสีเขียว และสังคมคุณภาพ</p>	<p>หมวดหมู่ที่ ๘ ไทยมีพื้นที่และเมืองอัจฉริยะที่น่าอยู่ ปลอดภัย เด็ดโตได้อย่างยั่งยืน</p> <p>หมวดหมู่ที่ ๙ ไทยมีความยากจนข้ามรุ่นลดลง และคนไทยทุกคนมีความคุ้มครองทางสังคมที่เพียงพอเหมาะสม</p> <p>หมวดหมู่ที่ ๑๒ ไทยมีกำลังคนสมรรถนะสูง มุ่งการเรียนรู้อย่างต่อเนื่อง ตอบโจทย์การพัฒนาแห่งอนาคต</p>	<p>ยุทธศาสตร์ที่ ๓ ด้านการพัฒนาและเสริมสร้างศักยภาพทรัพยากรมนุษย์</p> <p>ยุทธศาสตร์ที่ ๔ ด้านการสร้างโอกาสและความเสมอภาคทางสังคม</p>

(ต่อ)

ยุทธศาสตร์ อปท. (อบต.ตากแดด) (พ.ศ.๒๕๖๖-๒๕๗๐)	ยุทธศาสตร์ อปท.ในเขต จังหวัดชุมพร (พ.ศ.๒๕๖๖-๒๕๗๐)	ยุทธศาสตร์ จังหวัดชุมพร (พ.ศ.๒๕๖๖-๒๕๗๐)	แผนพัฒนากลุ่มจังหวัด ภาคใต้ฝั่งอ่าวไทย (พ.ศ.๒๕๖๖-๒๕๗๐)	แผนเศรษฐกิจ ฉบับที่ ๑๓ (พ.ศ.๒๕๖๖-๒๕๗๐)	ยุทธศาสตร์ชาติ ๒๐ ปี (พ.ศ.๒๕๖๑-๒๕๘๐)
๓. ยุทธศาสตร์การพัฒนาด้านการจัด ระเบียบชุมชน/สังคม และการรักษาความ สงบเรียบร้อย -แผนงานรักษาความสงบภายใน -แผนงานงบกลาง	ยุทธศาสตร์ที่ ๓ การ พัฒนาด้านการจัด ระเบียบชุมชน/สังคม และการรักษาความสงบ เรียบร้อย	ยุทธศาสตร์ที่ ๔ การสร้าง คนคุณภาพ การพัฒนา สังคมแห่งความสันติสุข มี ความมั่นคงปลอดภัยในชีวิต และทรัพย์สิน และการ พัฒนาชุมชนตามหลัก ปรัชญาของเศรษฐกิจ พอเพียง	ยุทธศาสตร์ที่ ๕ การ พัฒนาสู่การเป็นเมืองสี เขียว และสังคมคุณภาพ	หมวดหมายที่ ๑๑ ไทย สามารถลดความเสี่ยงและ ผลกระทบจากภัยธรรมชาติ และการเปลี่ยนแปลงสภาพ ภูมิอากาศ	ยุทธศาสตร์ที่ ๑ ด้าน ความมั่นคง
๔. ยุทธศาสตร์การพัฒนาด้านการบริหาร จัดการและอนุรักษ์ทรัพยากรธรรมชาติ สิ่งแวดล้อม -แผนงานสาธารณสุข -แผนงานเคหะและชุมชน	ยุทธศาสตร์ที่ ๕ การ พัฒนาด้านการบริหาร จัดการ และอนุรักษ์ ทรัพยากรธรรมชาติและ สิ่งแวดล้อม	ยุทธศาสตร์ที่ ๕ การบริหาร จัดการทรัพยากรธรรมชาติ อย่างสมดุลรองรับการ เติบโต ของคุณภาพชีวิตที่ เป็นมิตรกับสิ่งแวดล้อมอย่าง ยั่งยืน	ยุทธศาสตร์ที่ ๕ การ พัฒนาสู่การเป็นเมืองสี เขียว และสังคมคุณภาพ	หมวดหมายที่ ๑๐ ไทยมี เศรษฐกิจหมุนเวียนและ สังคมคาร์บอนต่ำ	ยุทธศาสตร์ที่ ๕ ด้านการ สร้างการเติบโตบน คุณภาพชีวิตที่เป็นมิตรต่อ สิ่งแวดล้อม
๕. ยุทธศาสตร์การพัฒนาด้านศิลป วัฒนธรรม จารีตประเพณี และภูมิปัญญา ท้องถิ่น -แผนงานศาสนา วัฒนธรรมและ นันทนาการ	ยุทธศาสตร์ที่ ๖ การ พัฒนาด้านส่งเสริมศิลป วัฒนธรรม จารีต ประเพณีและภูมิปัญญา ท้องถิ่น	ยุทธศาสตร์ที่ ๔ การสร้าง คนคุณภาพ การพัฒนา สังคมแห่งความสันติสุข มี ความมั่นคงปลอดภัยในชีวิต และทรัพย์สิน และการ พัฒนาชุมชนตามหลัก ปรัชญาของเศรษฐกิจ พอเพียง	ยุทธศาสตร์ที่ ๓ การ พัฒนาสู่การเป็นเมือง ท่องเที่ยวระดับ นานาชาติที่มีความ หลากหลายของรูปแบบ การท่องเที่ยว เพื่อ รองรับนักท่องเที่ยวที่มี คุณภาพอย่างยั่งยืน	หมวดหมายที่ ๒ ไทยเป็น จุดหมายของการท่องเที่ยว ที่เน้นคุณภาพและความ ยั่งยืน	ยุทธศาสตร์ที่ ๒ ด้านการ สร้างความสามารถในการ แข่งขัน

(ต่อ)

ยุทธศาสตร์ อปท. (อบต.ตากแดด) (พ.ศ.๒๕๖๖-๒๕๗๐)	ยุทธศาสตร์ อปท.ในเขต จังหวัดชุมพร (พ.ศ.๒๕๖๖-๒๕๗๐)	ยุทธศาสตร์ จังหวัดชุมพร (พ.ศ.๒๕๖๖-๒๕๗๐)	แผนพัฒนากลุ่มจังหวัด ภาคใต้ฝั่งอ่าวไทย (พ.ศ.๒๕๖๖-๒๕๗๐)	แผนเศรษฐกิจฯ ฉบับที่ ๑๓ (พ.ศ.๒๕๖๖-๒๕๗๐)	ยุทธศาสตร์ชาติ ๒๐ ปี (พ.ศ.๒๕๖๑-๒๕๘๐)
๖.ยุทธศาสตร์การพัฒนาด้าน การเมืองการบริหาร -แผนงานบริหารงานทั่วไป	๗. ยุทธศาสตร์การพัฒนา ด้านการบริการสาธารณะ	ยุทธศาสตร์ที่ ๔ การสร้างคน คุณภาพ การพัฒนาสังคมแห่ง ความสันติสุข มีความมั่นคง ปลอดภัยในชีวิตและทรัพย์สิน และการพัฒนาชุมชนตามหลัก ปรัชญาของเศรษฐกิจพอเพียง	ยุทธศาสตร์ที่ ๕ การ พัฒนาสู่การเป็นเมืองสี เขียว และสังคมคุณภาพ	หมุดหมายที่ ๘ ไทยมีพื้นที่ และเมืองอัจฉริยะที่น่าอยู่ ปลอดภัย เติบโตได้อย่างยั่งยืน หมุดหมายที่ ๑๓ ไทยมีภาครัฐ ที่ทันสมัย มีประสิทธิภาพ และ ตอบโจทย์ประชาชน	๖. ด้านการปรับสมดุลและ พัฒนาระบบการบริหารจัดการ ภาครัฐ

๓.๓ ความเชื่อมโยงขอ

ยุทธศาสตร์
ชาติ ๒๐ ปี
(มี ๖ ยุทธ)

ยุทธศาสตร์ชาติ
ที่ ๑

ยุทธศาสตร์ชาติ
ที่ ๒

ยุทธศาสตร์ชา
ที่ ๓

แผนพัฒนา
เศรษฐกิจ
ฉบับที่ ๑๓
(มี ๑๓ ยุทธ)

หมุด
หมาย
ที่ ๑

หมุด
หมาย
ที่ ๒

หมุด
หมาย
ที่ ๓

หมุด
หมาย
ที่ ๔

หมุด
หมาย
ที่ ๕

หมุด
หมาย
ที่ ๖

แผนพัฒนา
ภาค

แนวทางการพัฒนา
ที่ ๑

แนวทางการพัฒนา
ที่ ๒

แนวทางการพั
ที่ ๓

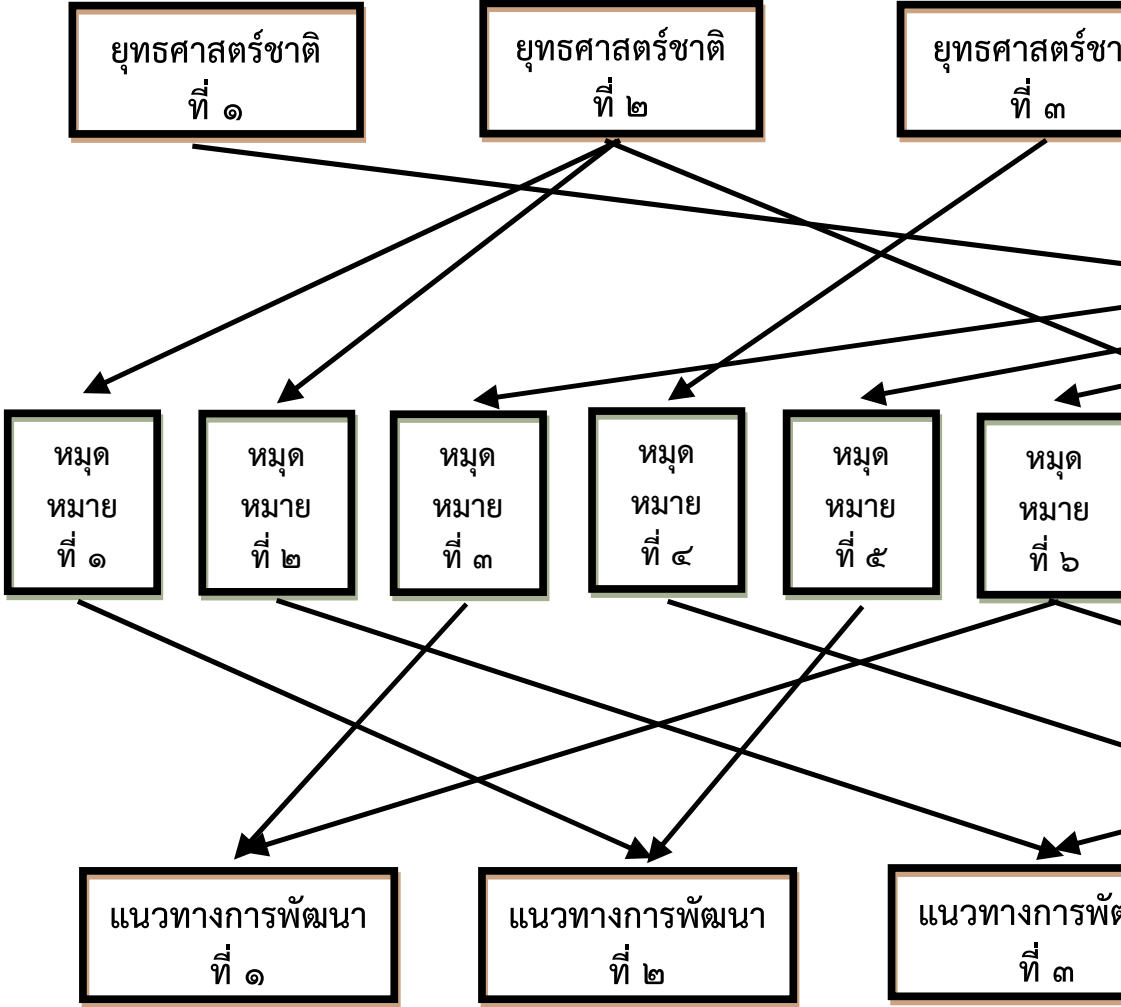

แผนพัฒนา
กลุ่มจังหวัด
(มี ๔ ยุทธ)

แผนพัฒนา
กลุ่มจังหวัด
(มี ๔ ยุทธ)

แผนพัฒนา
จังหวัด
(มี ๓ ยุทธ)

ยุทธศาสตร์
การพัฒนาของ
อปท.
ในเขตจังหวัด
(มี ๔ ยุทธ)

ยุทธศาสตร์
การพัฒนา
อบต.

ยุทธศาสตร์ ที่ ๑

ยุทธศาสตร์ ที่ ๒

ยุทธศาสตร์ ที่ ๑

ยุทธศาสตร์ ที่ ๒

ยุทธศาสตร์ ที่ ๑

ยุทธศาสตร์ ที่ ๒

ยุทธศาสตร์ ที่ ๑

ยุทธศาสตร์ที่ ๒

ยุทธศาสตร์ ที่ ๓

ยุทธศาสตร์ ที่ ๑

ยุทธศาสตร์ ที่ ๒

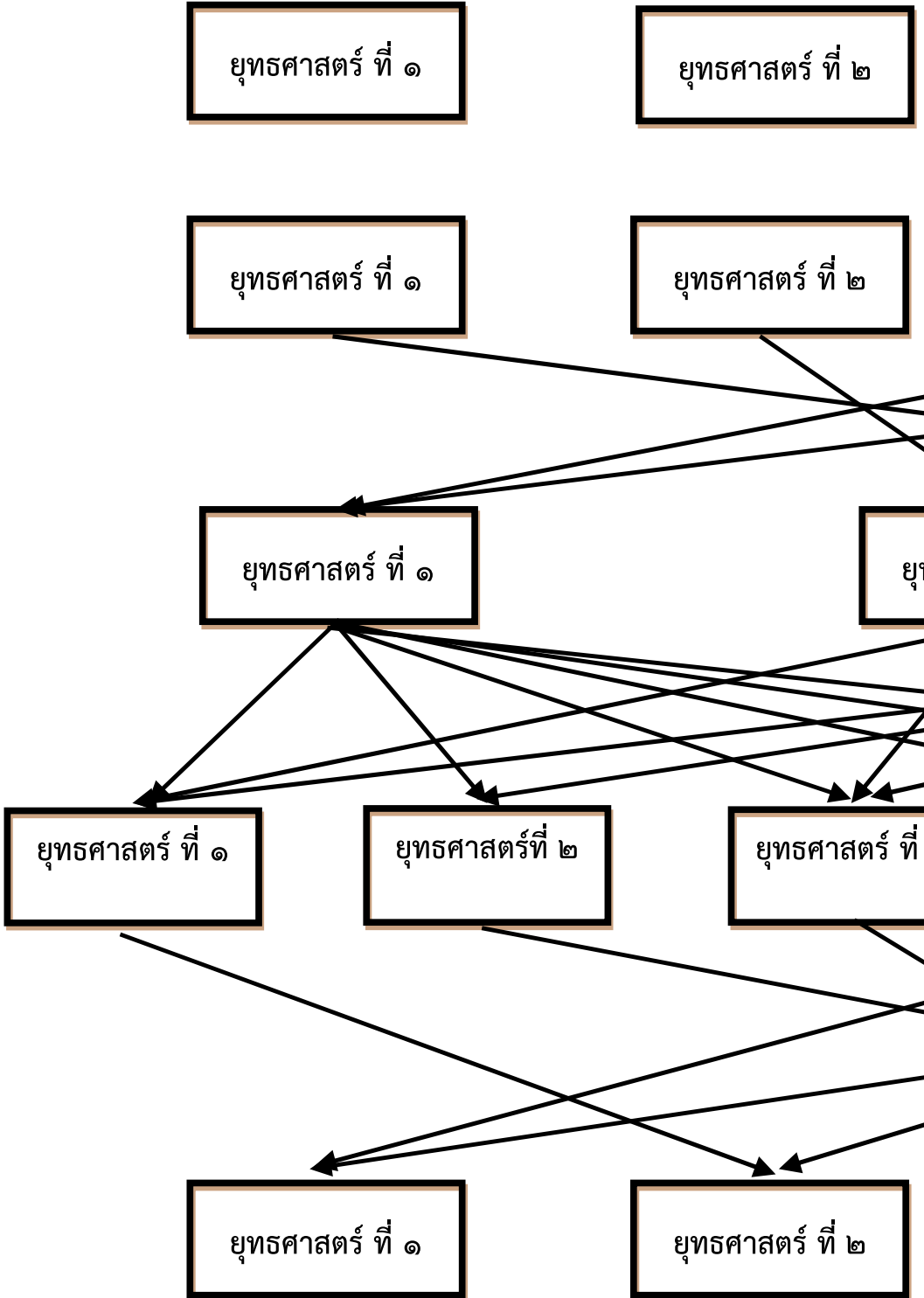
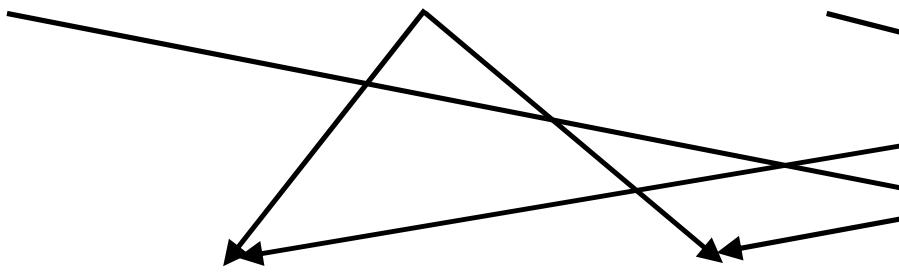

แก้ไขยุทธศาสตร์ให้สอดคล้องกับแผนพัฒนาต่างๆ

ปท. (ค) ๕๗๐	ยุทธศาสตร์ อปท.ในเขต จังหวัดชุมพร (พ.ศ.๒๕๖๖-๒๕๗๐)	ยุทธศาสตร์ จังหวัดชุมพร (พ.ศ.๒๕๖๖-๒๕๗๐)	แผนพัฒนากลุ่มจังหวัด ภาคใต้ฝั่งอ่าวไทย (พ.ศ.๒๕๖๖-๒๕๗๐)	แผนเศรษฐกิจ ฉบับที่ ๑๓ (พ.ศ.๒๕๖๖-๒๕๗๐)	ยุทธศาสตร์ ๒๐ (พ.ศ.๒๕๖๖-๒๕๗๐)
พัฒนาด้าน รวมและ ชุมชน	ยุทธศาสตร์ที่ ๑ การพัฒนา ด้านโครงสร้างพื้นฐาน	ยุทธศาสตร์ที่ ๓ การพัฒนาเมือง ที่นำอยู่ และพัฒนาโครงสร้าง พื้นฐาน คมนาคม โลจิสติกส์ ที่สะดวก ปลอดภัย ได้มาตรฐาน และเชื่อมโยงเป็นโครงข่าย คมนาคมที่มีประสิทธิภาพ	ยุทธศาสตร์ที่ ๔ พัฒนา ระบบโครงสร้างพื้นฐาน การขนส่ง โลจิสติกส์พลังงาน ระบบเครือข่ายการสื่อสาร สารสนเทศ เพื่อรองรับการ พัฒนาของกลุ่มจังหวัด	หมวดหมู่ที่ ๑ ไทยเป็น ประเทศชั้นนำด้านสินค้า เกษตรและเกษตรแปรรูป มูลค่าสูง	ยุทธศาสตร์ที่ ๒ ความสามารถใน
พัฒนาด้าน ย ระห์ เข้มแข็ง	๒. ยุทธศาสตร์การพัฒนา ด้านการส่งเสริมคุณภาพ ชีวิต	ยุทธศาสตร์ที่ ๔ การสร้างคน คุณภาพ การพัฒนาสังคมแห่ง ความสันติสุข มีความมั่นคง ปลอดภัยในชีวิตและทรัพย์สิน และการพัฒนาชุมชนตามหลัก ปรัชญาของเศรษฐกิจพอเพียง	ยุทธศาสตร์ที่ ๕ การพัฒนาสู่ การเป็นเมืองสีเขียว และ สังคมคุณภาพ	หมวดหมู่ที่ ๘ ไทยมีพื้นที่ และเมืองอัจฉริยะที่นำอยู่ ปลอดภัย เติบโตได้อย่าง ยั่งยืน หมวดหมู่ที่ ๙ ไทยมีความ ยากจนข้ามรุ่นลดลง และคน ไทยทุกคนมีความคุ้มครอง ทางสังคมที่เพียงพอ เหมาะสม หมวดหมู่ที่ ๑๒ ไทยมี กำลังคนสมรรถนะสูง มุ่งการ เรียนรู้อย่างต่อเนื่อง ตอบ โจทย์การพัฒนาแห่งอนาคต	ยุทธศาสตร์ที่ ๓ พัฒนาและเสริม ทรัพยากรมนุษย์ ยุทธศาสตร์ที่ ๔ โอกาสและความ สังคม

(ต่อ)

อปท. (ต.ด.) ๒๕๗๐	ยุทธศาสตร์ อปท.ในเขต จังหวัดชุมพร (พ.ศ.๒๕๖๖-๒๕๗๐)	ยุทธศาสตร์ จังหวัดชุมพร (พ.ศ.๒๕๖๖-๒๕๗๐)	แผนพัฒนากลุ่มจังหวัด ภาคใต้ฝั่งอ่าวไทย (พ.ศ.๒๕๖๖-๒๕๗๐)	แผนเศรษฐกิจ ฉบับที่ ๑๓ (พ.ศ.๒๕๖๖-๒๕๗๐)	ยุทธศาสตร์ ๒๐ (พ.ศ.๒๕๖๑-๒๕๖๕)
พัฒนาด้าน น/สังคม สงบ สงบ	ยุทธศาสตร์ที่ ๓ การพัฒนา ด้านการจัดระเบียบชุมชน/ สังคม และการรักษาความ สงบเรียบร้อย	ยุทธศาสตร์ที่ ๔ การสร้างคน คุณภาพ การพัฒนาสังคมแห่ง ความสันติสุข มีความมั่นคง ปลอดภัยในชีวิตและทรัพย์สิน และการพัฒนาชุมชนตามหลัก ปรัชญาของเศรษฐกิจพอเพียง	ยุทธศาสตร์ที่ ๕ การพัฒนา สู่การเป็นเมืองสีเขียว และ สังคมคุณภาพ	หมวดหมายที่ ๑๑ ไทยสามารถ ลดความเสี่ยงและผลกระทบ จากภัยธรรมชาติ และการ เปลี่ยนแปลงสภาพภูมิอากาศ	ยุทธศาสตร์ที่ ๔ มั่นคง
พัฒนาด้าน และอนุรักษ์ ที่ ชุมชน	ยุทธศาสตร์ที่ ๕ การพัฒนา ด้านการบริหารจัดการ และ อนุรักษ์ทรัพยากรธรรมชาติ และสิ่งแวดล้อม	ยุทธศาสตร์ที่ ๕ การบริหาร จัดการทรัพยากรธรรมชาติ อย่างสมดุลรองรับการเติบโต ของคุณภาพชีวิตที่เป็นมิตรกับ สิ่งแวดล้อมอย่างยั่งยืน	ยุทธศาสตร์ที่ ๕ การพัฒนา สู่การเป็นเมืองสีเขียว และ สังคมคุณภาพ	หมวดหมายที่ ๑๐ ไทยมี เศรษฐกิจหมุนเวียนและสังคม คาร์บอนต่ำ	ยุทธศาสตร์ที่ ๕ สร้างการเติบโต ชีวิตที่เป็นมิตรต่อ
พัฒนาด้าน จารีต ญญา วัฒนธรรม	ยุทธศาสตร์ที่ ๖ การพัฒนา ด้านส่งเสริมศิลปะ วัฒนธรรม จารีตประเพณี และภูมิปัญญาท้องถิ่น	ยุทธศาสตร์ที่ ๔ การสร้างคน คุณภาพ การพัฒนาสังคมแห่ง ความสันติสุข มีความมั่นคง ปลอดภัยในชีวิตและทรัพย์สิน และการพัฒนาชุมชนตามหลัก ปรัชญาของเศรษฐกิจพอเพียง	ยุทธศาสตร์ที่ ๓ การ พัฒนาสู่การเป็นเมือง ท่องเที่ยวระดับนานาชาติที่ มีความหลากหลายของ รูปแบบการท่องเที่ยว เพื่อ รองรับนักท่องเที่ยวที่มี คุณภาพอย่างยั่งยืน	หมวดหมายที่ ๒ ไทยเป็น จุดหมายของการท่องเที่ยว ที่เน้นคุณภาพและความยั่งยืน	ยุทธศาสตร์ที่ ๒ สร้างความสามารถ แข่งขัน

(ต่อ)

อปท. (ต.ด.) ๒๕๗๐	ยุทธศาสตร์ อปท.ในเขต จังหวัดชุมพร (พ.ศ.๒๕๖๖-๒๕๗๐)	ยุทธศาสตร์ จังหวัดชุมพร (พ.ศ.๒๕๖๖-๒๕๗๐)	แผนพัฒนากลุ่มจังหวัด ภาคใต้ฝั่งอ่าวไทย (พ.ศ.๒๕๖๖-๒๕๗๐)	แผนเศรษฐกิจ ฉบับที่ ๑๓ (พ.ศ.๒๕๖๖-๒๕๗๐)	ยุทธศาสตร์ ๒๐ (พ.ศ.๒๕๖๑-๒๕๖๕)
พัฒนาด้าน ร นทั่วไป	๗. ยุทธศาสตร์การพัฒนา ด้านการบริการสาธารณะ	ยุทธศาสตร์ที่ ๔ การสร้างคน คุณภาพ การพัฒนาสังคมแห่ง ความสันติสุข มีความมั่นคง ปลอดภัยในชีวิตและทรัพย์สิน และการพัฒนาชุมชนตามหลัก ปรัชญาของเศรษฐกิจพอเพียง	ยุทธศาสตร์ที่ ๕ การ พัฒนาสู่การเป็นเมืองสี เขียว และสังคมคุณภาพ	หมวดหมายที่ ๘ ไทยมีพื้นที่ และเมืองอัจฉริยะที่น่าอยู่ ปลอดภัย เติบโตได้อย่างยั่งยืน หมวดหมายที่ ๑๓ ไทยมีภาครัฐ ที่ทันสมัย มีประสิทธิภาพ และ ตอบโจทย์ประชาชน	๖. ด้านการปรับส พัฒนาระบบการ ภาครัฐ

--	--	--	--	--

๓.๓ ความเชื่อมโยงยุทธศาสตร์การพัฒนาจังหวัดกับยุทธศาสตร์การพัฒนาขององค์กรปกครองส่วนท้องถิ่น

โครงสร้างความเชื่อมโยงแผนยุทธศาสตร์การพัฒนา องค์การบริหารส่วนตำบลตากแดด พ.ศ. ๒๕๖๖ - ๒๕๗๐



ส่วนที่ ๑

สภาพทั่วไปและข้อมูล พื้นฐาน

๑. ด้านกายภาพ

๑.๑ ประวัติความเป็นมาของตำบลตากแดด

ในสมัยกรุงศรีอยุธยาพม่าได้ยกทัพผ่านมาพักแรมอยู่ที่จังหวัดชุมพร เดินทางผ่านมาเพื่อจะไปทางใต้ เมื่อมาถึงบริเวณบ้านหัวคู พวกพม่าได้ขุดหลุมใหญ่เพื่อจะฝังศพคนไทยหรือทหารไทยที่ตาย พอตกเย็นได้นอนพักเหนื่อย จึงได้ตัดต้นไม้ชนิดหนึ่งที่มีพิษเพื่อนำใบมารองนอน ต้นไม้นั้นชื่อ “ต้นกะลั่งตั้งข้าง” หรือเรียกอีกอย่างหนึ่งว่า “ต้นตำแยพิษ” เมื่อพม่าได้นอนพักสักครู่ก็เกิดอาการคันตามตัว จึงพากันลงไปอาบน้ำในแม่น้ำชุมพรใกล้บริเวณนั้น พอขึ้นจากน้ำเกิดมีอาการคันมากขึ้น ทนพิษคันไม่ไหวพากันนอนตายกันมากมาย ที่เหลือก็เดินทางหนีจากบ้านหัวคูมาพักที่ทุ่งตากแดด เผลอญกลางคืนฝนตกหนักพอรุ่งเช้า สายหน่อยจะมีแดดจึงได้เอาเสื้อผ้าที่เปียกน้ำ เปียกฝนมาตากแดดบริเวณที่พักกลางทุ่งตากผ้ากันเต็มไปหมด จากนั้นทัพพม่าเตรียมมาเดินทางต่อไปทางใต้ไปตั้งกองทัพพักแรมที่ไหนก็ไม่ปรากฏ

ท้องทุ่งบริเวณที่พม่ามาแวะพักแรม และตากผ้ากันเต็มไปทั้งวันก่อนนี้ไม่มีชื่อเรียกชาวบ้าน จึงให้ชื่อบริเวณทุ่งที่พม่าตากผ้ากันว่า **บ้านตากแดด หรือ ตำบลตากแดดในปัจจุบันนี้**

องค์การบริหารส่วนตำบลตากแดด ได้จัดตั้งเมื่อวันที่ ๒ มีนาคม พ.ศ.๒๕๓๘ ตามประกาศกระทรวงมหาดไทย เรื่อง รายชื่อสภาตำบลที่จะจัดตั้งเป็นองค์การบริหารส่วนตำบล ลงวันที่ ๒ มีนาคม ๒๕๓๘ (ประกาศราชกิจจานุเบกษา เล่มที่ ๑๑๒ ตอนพิเศษ ๖ ง หน้า ๑)

๑.๒ ที่ตั้ง

องค์การบริหารส่วนตำบลตากแดด ตั้งอยู่หมู่ที่ ๗ ตำบลตากแดด อำเภอเมือง จังหวัดชุมพร โดยห่างจากที่ว่าการอำเภอทางทิศใต้ประมาณ ๘ กิโลเมตร โดยมีอาณาเขตติดต่อ ดังนี้

ทิศเหนือ	ติดต่อกับ	เทศบาลตำบลวังไผ่ และเทศบาลเมืองชุมพร
ทิศใต้	ติดต่อกับ	องค์การบริหารส่วนตำบลทุ่งคา
ทิศตะวันออก	ติดต่อกับ	เทศบาลตำบลบางหมาก
ทิศตะวันตก	ติดต่อกับ	เทศบาลตำบลขุนกระหิง

๑.๓ เนื้อที่

องค์การบริหารส่วนตำบลตากแดด มีเนื้อที่ประมาณ ๒๐.๕๖ ตารางกิโลเมตร หรือ ประมาณ ๑๒,๘๕๐ ไร่

๑.๔ ลักษณะภูมิประเทศ

สภาพพื้นที่โดยทั่วไปขององค์การบริหารส่วนตำบลตากแดด เป็นที่ค่อนข้างราบถึงราบ โดยทอดตัวจากด้านตะวันตกเฉียงใต้สู่ทางตอนเหนือขององค์การบริหารส่วนตำบลในระดับความสูง ๒๐ เมตร ๑๐ เมตร ๕ เมตร และ ๓ เมตร จากระดับน้ำทะเล การใช้ประโยชน์ที่ดินโดยทั่วไปจึงมีการทำนาและสวนปาล์มในพื้นที่ราบและสวนมะพร้าวในพื้นที่ค่อนข้างราบ

๒. ด้านการเมือง/การปกครอง

องค์การบริหารส่วนตำบลตากแดด มีทั้งหมด ๙ หมู่บ้าน แต่ละหมู่บ้านมีกรรมการซึ่งเป็นตัวแทนของหมู่บ้านในการมีส่วนร่วมคิด ร่วมทำ ร่วมพัฒนาตำบล ประชาชนให้ความร่วมมือด้านการเลือกตั้งเป็นอย่างดี เช่น การเลือกตั้งสมาชิกสภาอบต. ในปี พ.ศ. ๒๕๕๔ ประชาชนมาใช้สิทธิเลือกตั้ง จำนวนผู้มาใช้สิทธิเลือกตั้งท้องถิ่น จำนวน ๓,๕๙๐ คน จากผู้มีสิทธิเลือกตั้งทั้งสิ้น ๔,๕๐๐ คน คิดเป็นร้อยละ ๗๙.๗๗ ซึ่งจะเห็นได้ว่าการมาใช้สิทธิเลือกตั้งของประชาชนในท้องถิ่น อยู่ในระดับค่อนข้างสูง เนื่องจากประชาชนให้ความสำคัญในการใช้สิทธิใช้เสียง โดยทาง อบต. ได้ขอความร่วมมือ ผู้นำ เจ้าหน้าที่ที่มีหน้าที่รับผิดชอบให้ระมัดระวัง สอดส่องพฤติกรรมและให้รายงานอำเภอทราบ การรณรงค์ ประชาสัมพันธ์ ให้ข้อมูลที่ต้องการ เกี่ยวกับข้อมูลของการเลือกตั้งที่กระทำได้และทำไม่ได้ให้ประชาชนได้รับทราบ ในส่วนของการประชุมประชาคมท้องถิ่นทุกหมู่บ้าน ในการจัดทำแผนพัฒนาองค์การบริหารส่วนตำบล จากผลการประชุมทุกครั้ง ที่ อบต. จัดขึ้น มีประชาชนสนใจเข้าร่วมประชุมรวมทั้งแสดงความคิดเห็นที่หลากหลาย ส่งผลให้ออบต. ดำเนินงานตามความต้องการของประชาชน และประชาชนได้รับและมีส่วนร่วมในการพัฒนา อบต. นอกจากนี้ อบต. ได้จัดโครงการต่างๆ สำหรับประชาชนอีกหลายโครงการ เพื่อเสริมสร้างความรู้และประสบการณ์ที่ได้รับมาพัฒนา อบต. ให้เจริญเท่าเทียมกับ อบต. อื่นๆ และอบต. มีโครงการจัดซื้อเครื่องมือเครื่องใช้ในการปฏิบัติงานให้ทันสมัยและมีประสิทธิภาพ โครงการบางโครงการต้องระงับไว้เนื่องจากข้อจำกัดด้านงบประมาณ มีอัตรากำลังพนักงานส่วนตำบลจำกัด ไม่เพียงพอต่อการตอบสนองความต้องการของประชาชนในด้านบริการ โดยเทศบาลแบ่งเขตการปกครอง ดังนี้

๒.๑ เขตการปกครอง

อาณาเขตขององค์การบริหารส่วนตำบลตากแดด

ทิศเหนือ	จดกับ	เทศบาลตำบลวังไผ่ และเทศบาลเมืองชุมพร
ทิศใต้	จดกับ	องค์การบริหารส่วนตำบลทุ่งคา
ทิศตะวันออก	จดกับ	เทศบาลตำบลบางหมาก
ทิศตะวันตก	จดกับ	เทศบาลตำบลขุนกระหัง

องค์การบริหารส่วนตำบลตากแดด มีเขตการปกครองจำนวนหมู่บ้าน ๙ หมู่บ้าน

๑.จำนวนหมู่บ้านในเขตองค์การบริหารส่วนตำบลตากแดด เต็มทั้งหมู่บ้าน ๗ หมู่ ได้แก่		
หมู่ที่ ๑ บ้านหัวคู	ผู้ใหญ่บ้าน	นายสาโรจน์ พุทธิฤกษ์
หมู่ที่ ๓ บ้านวัดหาดทรายแก้ว	ผู้ใหญ่บ้าน	นายกิตติศักดิ์ พัฒนเจริญ
หมู่ที่ ๔ บ้านดอนแค	ผู้ใหญ่บ้าน	นายพิเชิพ ขนสสถาน
หมู่ที่ ๕ บ้านบางเป้ง	ผู้ใหญ่บ้าน	นายชัยวัฒน์ ไสสุชล
หมู่ที่ ๖ บ้านหนองหมุก	ผู้ใหญ่บ้าน	นายธนวรรธน์ ดิรักษา

หมู่ที่ ๗ บ้านในห้วย	ผู้ใหญ่บ้าน	นายสุมิตร สังข์นิมิตร
หมู่ที่ ๘ บ้านห้วยผาก	กำนัน	นายสุนัย ชั่งสัจจา
๒.จำนวนหมู่บ้านในเขตองค์การบริหารส่วนตำบล บางส่วน ๒ หมู่ ได้แก่		
หมู่ที่ ๒ บ้านวัดประเดิม	ผู้ใหญ่บ้าน	นางเยาวดี โคกแก้ว
หมู่ที่ ๘ บ้านหนองทองคำ	ผู้ใหญ่บ้าน	นายกฤษฎา ยังโยมร

ระบบการปกครองของท้องถิ่น ประกอบด้วย

○ คณะผู้บริหาร

๑. นายจำนงค์ อ้นทอง	นายกองค์การบริหารส่วนตำบลตากแดด
๒. นายไตรรงค์ ชั่งสัจจา	รองนายกองค์การบริหารส่วนตำบลตากแดด
๓. นายชัชวาล ฉิมสะอาด	รองนายกองค์การบริหารส่วนตำบลตากแดด
๔. นางสาวกุศล สุตรประจัน	เลขานุการนายกองค์การบริหารส่วนตำบลตากแดด

○ สมาชิกสภาองค์การบริหารส่วนตำบล จำนวน ๙ คน

๑. นายไพศาล ครุฑวิถี	สมาชิกสภา อบต.หมู่ที่ ๑
๒. นายชูเกียรติ เทพมณฑา	สมาชิกสภา อบต.หมู่ที่ ๒
๓. นางลัดดา เดชบุญญาภิชาติ	สมาชิกสภา อบต.หมู่ที่ ๓
๔. นายนรากร ชูจัน	สมาชิกสภา อบต.หมู่ที่ ๔ (รองประธานสภาฯ)
๕. นายถาวร ชูรังสีธี	สมาชิกสภา อบต.หมู่ที่ ๕ (ประธานสภาฯ)
๖. นายอรรถวิท ยังสวัสดิ์	สมาชิกสภา อบต.หมู่ที่ ๖
๗. นายวิรัตน์ นุชรังค์	สมาชิกสภา อบต.หมู่ที่ ๗
๘. นางนาตยา ยังโยมร	สมาชิกสภา อบต.หมู่ที่ ๘
๙. นางอำนาจพร นุชธานี	สมาชิกสภา อบต.หมู่ที่ ๙

○ อัตรากำลังของ อบต. ตามแผนอัตรากำลัง ๓ ปี

ตำแหน่งนักบริหารงาน อบต.

๑. - ว่าง -	ปลัดองค์การบริหารส่วนตำบลตากแดด
๒. นายชยพล พลสิงห์	รองปลัดองค์การบริหารส่วนตำบลตากแดด

ตำแหน่งในสำนักงานปลัด อบต.

๓. นางวิมลวรรณ เชื้อทอง	หัวหน้าสำนักงานปลัด
๔. นางสาวอุทุมพร เมืองสุคนธ์	นักวิเคราะห์นโยบายและแผนชำนาญการ
๕. - ว่าง -	นักพัฒนาชุมชนชำนาญการ
๖. นางสาวศศธร ทองพร	นักทรัพยากรบุคคลชำนาญการ
๗. นายสุวิจักขณ์ บำรุงสุข	นักวิชาการศึกษาชำนาญการ
๘. จ.ส.อ.สมบัติ นินนานนท์	นักวิชาการป้องกันและบรรเทาสาธารณภัยชำนาญการ
๙. นายอรรถพลสันต์ จันทร์คงช่วย	นิติกรปฏิบัติการ
๑๐. นายโสภณ สนานคุณ	เจ้าพนักงานป้องกันและบรรเทาสาธารณภัยชำนาญงาน
๑๑. นางสาวตมิสา แก้วนาบอน	เจ้าพนักงานธุรการปฏิบัติงาน

๑๒. นางสาวเพ็ญศรี ทันบุรี
 ๑๓. นางเอมอร สัมแป้น
 ๑๔. นายกิตติศักดิ์ เพชรศิริ
 ๑๕. นายชลิต เตชะวิทย์
 ๑๖. นายธรรมนุญ ยอดพยุทธิ
 ๑๗. นางธนิษฐา วิทยาแพทย์
 ๑๘. -ว่าง-
 ๑๙. นางสาวพิมพ์พรรณ ขำคม
 ๒๐. นางสาวณภศวรรณ อินทจักร
 ๒๑. นายยุทธนา ตันศิริ
 ๒๒. นายณัฐพล กาญจนการ
 ๒๓. นางสาวกรรณิการ์ เฟิงวิสัย
 ๒๔. นางสุภาวดี เพชรนาจักร
 ๒๕. นางสาวภัทรมาส อันทอง
 ๒๖. นายชาติ บุญคอย
 ๒๗. นางสาวณัฐภัทร เดชคล้า
 ๒๘. นางสาวพันธิวิมน์ บำรุงสุข

ตำแหน่งในกองคลัง

๒๙. -ว่าง-
 ๓๐. นางกุลธิดา เตชะฟอง
 ๓๑. นายวีระวัฒน์ จันทับ
 ๓๑. นางสาวอรชума พงษ์เสมอ
 ๓๒. นางสาวศรีณัฐ เจริญเดช
 ๓๓. นางรัชดาภรณ์ พยุหฤกษ์

ตำแหน่งในกองช่าง

๓๓. นายวีระพร ขำคม
 ๓๔. นายสมศักดิ์ ภิโสภณย์
 ๓๕. นางสาวสุปรียา ศิริพันธ์
 ๓๖. นายวันฉัตร เรืององอาจ
 ๓๗. นายพรวิโรจน์ อินทร์น้อย
 ๓๘. นายโสภา เพชรตะโก
 ๓๙. นายธีรพงษ์ สิงห์สวัสดิ์
 ๔๐. นายสมชาย โพธิ์พันธ์
 ๔๑. นายอโณทัย ตันศิริ
 ๔๒. นายศุภวิชย์ เรืองธนบดี
 ๔๓. นายอำมรงค์ ธารารักษ์

- ครู คศ.๒
 ครู คศ.๑
 ยาม (ลูกจ้างประจำ)
 พนักงานสูบน้ำ (ลูกจ้างประจำ)
 พนักงานสูบน้ำ (ลูกจ้างประจำ)
 ผู้ดูแลเด็ก (พนักงานจ้างตามภารกิจ)
 ผู้ดูแลเด็ก (พนักงานจ้างตามภารกิจ)
 ผช.เจ้าหน้าที่บันทึกข้อมูล (พนักงานจ้างตามภารกิจ)
 ผู้ช่วยเจ้าพนักงานพัฒนาชุมชน
 พนักงานขับรถยนต์ (พนักงานจ้างตามภารกิจ)
 พนง.ขับเครื่องจักรกลขนาดเบา (พนักงานจ้างตามภารกิจ)
 คนงานทั่วไป (พนักงานจ้างทั่วไป)
 คนงานทั่วไป (พนักงานจ้างทั่วไป)
 คนงานทั่วไป (พนักงานจ้างทั่วไป)
 คนงานทั่วไป (พนักงานจ้างทั่วไป)
 คนงานทั่วไป (พนักงานจ้างทั่วไป)
 คนงานทั่วไป (พนักงานจ้างทั่วไป)
 นักการภารโรง (พนักงานจ้างทั่วไป)

ผู้อำนวยการกองคลัง

- นักวิชาการเงินและบัญชีชำนาญการ
 นักวิชาการจัดเก็บรายได้
 นักวิชาการพัสดุชำนาญการ
 เจ้าพนักงานการเงินและบัญชีชำนาญงาน
 เจ้าพนักงานพัสดุชำนาญงาน

ผู้อำนวยการกองช่าง

- นายช่างโยธา
 เจ้าพนักงานธุรการชำนาญงาน
 ผู้ช่วยนายช่างโยธา
 พนง.ขับเครื่องจักรกลขนาดเบา (พนักงานจ้างตามภารกิจ)
 พนง.ขับเครื่องจักรกลขนาดเบา (พนักงานจ้างตามภารกิจ)
 พนง.ขับเครื่องจักรกลขนาดเบา (พนักงานจ้างตามภารกิจ)
 พนักงานประจำรถขยะ (พนักงานจ้างทั่วไป)
 พนักงานประจำรถขยะ (พนักงานจ้างทั่วไป)
 พนักงานประจำรถขยะ (พนักงานจ้างทั่วไป)
 พนักงานประจำรถขยะ (พนักงานจ้างทั่วไป)

๓. ประชากร

๓.๑ ข้อมูลเกี่ยวกับจำนวนประชากร

องค์การบริหารส่วนตำบลตากแดด มีประชากรรวมทั้งสิ้น ๖,๖๑๒ คน แยกเป็นชาย ๓,๑๘๐ คน หญิง ๓,๔๓๒ คน (ข้อมูล ณ วันที่ ๒๔ เดือน พฤศจิกายน พ.ศ. ๒๕๖๕) มีความหนาแน่นเฉลี่ย ๓๒๒ คน/ตารางกิโลเมตร จำนวนครัวเรือน ๓,๔๑๒ ครัวเรือน

หมู่ที่	ชื่อหมู่บ้าน	ประชากร		รวม	จำนวนครัวเรือน
		ชาย	หญิง		
๑	บ้านหัวคู	๕๓๙	๕๗๕	๑,๑๑๔	๕๒๔
๒	บ้านวัดประเดิม	๒๙๓	๓๕๕	๖๔๘	๓๙๒
๓	บ้านหาดทรายแก้ว	๑๓๖	๑๕๓	๒๘๙	๑๕๐
๔	บ้านดอนแค	๕๓๕	๕๔๗	๑,๐๘๒	๔๗๕
๕	บ้านบางเป้ง	๓๔๒	๓๗๕	๗๑๗	๒๖๘
๖	บ้านหนองหมุก	๓๑๐	๓๑๗	๖๒๗	๒๔๓
๗	บ้านในห้วย	๔๗๔	๔๘๓	๙๕๗	๔๔๐
๘	บ้านหนองทองคำ	๑๖๘	๑๘๑	๓๔๙	๒๓๔
๙	บ้านห้วยผาก	๓๘๓	๔๔๖	๘๒๙	๖๘๖
รวม		๓,๑๘๐	๓,๔๓๒	๖,๖๑๒	๓,๔๑๒

๓.๒ ข้อมูลจำนวนประชากรย้อนหลัง ๓ ปี

หมู่ที่	ชื่อหมู่บ้าน	พ.ศ.๒๕๖๓		พ.ศ.๒๕๖๓		พ.ศ.๒๕๖๔	
		ชาย	หญิง	ชาย	หญิง	ชาย	หญิง
๑	บ้านหัวคู	๕๔๖	๕๘๕	๕๔๓	๕๙๐	๕๓๙	๕๗๕
๒	บ้านวัดประเดิม	๒๘๓	๓๔๕	๒๙๓	๓๕๐	๒๙๓	๓๕๕
๓	บ้านหาดทรายแก้ว	๑๔๒	๑๖๒	๑๓๘	๑๖๐	๑๓๖	๑๕๓
๔	บ้านดอนแค	๕๑๗	๕๔๓	๕๒๕	๕๓๓	๕๓๕	๕๔๗
๕	บ้านบางเป้ง	๓๓๙	๓๗๗	๓๔๓	๓๗๕	๓๔๒	๓๗๕
๖	บ้านหนองหมุก	๓๑๘	๓๑๖	๓๐๖	๓๑๓	๓๑๐	๓๑๗
๗	บ้านในห้วย	๔๖๔	๔๗๖	๔๗๐	๔๗๙	๔๗๔	๔๘๓
๘	บ้านหนองทองคำ	๑๖๖	๑๗๗	๑๗๐	๑๘๑	๑๖๘	๑๘๑
๙	บ้านห้วยผาก	๓๖๖	๔๑๓	๓๖๓	๔๒๕	๓๘๓	๔๔๖
รวม		๓,๓๙๔	๓,๓๙๔	๓,๑๕๑	๓,๔๐๖	๓,๑๘๐	๓,๔๓๒
		๖,๕๓๕		๖,๕๕๗		๖,๖๑๒	

๓.๒ ช่วงอายุและจำนวนประชากร

ประเภท	ชาย	หญิง	หมายเหตุ
จำนวนประชากรเยาวชน	๖๕๕	๖๐๒	อายุต่ำกว่า ๑๘ ปี
จำนวนประชากร	๑,๙๖๔	๒,๐๙๖	อายุ ๑๘ - ๖๐ ปี
จำนวนประชากรผู้สูงอายุ	๕๓๖	๗๐๔	อายุมากกว่า ๖๐ ปี
รวม	๓,๑๕๕	๓,๔๐๒	

๔. สภาพทางสังคม

๔.๑ การศึกษา

มีสถานศึกษาสำหรับเด็กและเยาวชน ภายในตำบล ดังนี้

- ๑.โรงเรียนวัดหาดทรายแก้ว หมู่ที่ ๓ ตำบลตากแดด อำเภอเมือง จังหวัดชุมพร
ระดับการศึกษา ตั้งแต่ระดับประถมศึกษา ถึง ระดับมัธยมศึกษาตอนต้น
- ๒.โรงเรียนบ้านในห้วย หมู่ที่ ๗ ตำบลตากแดด อำเภอเมือง จังหวัดชุมพร
ระดับการศึกษา ระดับประถมศึกษา
- ๓.ศูนย์การศึกษาพิเศษประจำจังหวัดชุมพร หมู่ที่ ๕ ตำบลตากแดด อำเภอเมือง จังหวัดชุมพร
ระดับการศึกษา เป็นการศึกษาอนุบาลหรือตามอัธยาศัยแก่คนพิการ ตั้งแต่แรกเกิดหรือแรกพบความพิการจนตลอดชีวิต
- ๔.ศูนย์การศึกษานอกโรงเรียนและการศึกษาตามอัธยาศัย หมู่ที่ ๗ ตำบลตากแดด อำเภอเมือง จังหวัดชุมพร
ระดับการศึกษา ตั้งแต่ประถมศึกษา ถึงระดับมัธยมศึกษาตอนปลาย
- ๕.ศูนย์พัฒนาเด็กเล็กวัดหาดทรายแก้ว หมู่ที่ ๓ ตำบลตากแดด อำเภอเมือง จังหวัดชุมพร
ดูแลเด็กตั้งแต่อายุ ๒ - ๓ ปี
- ๖.ศูนย์พัฒนาเด็กเล็กบ้านในห้วย หมู่ที่ ๗ ตำบลตากแดด อำเภอเมือง จังหวัดชุมพร
ดูแลเด็กตั้งแต่อายุ ๒ - ๓ ปี

๔.๒ สถาบันและองค์กรทางศาสนา

ประชากรในเขตตำบลตากแดด ส่วนใหญ่นับถือศาสนาพุทธ โดยมีวัดและสำนักสงฆ์เป็นสถานที่สำหรับประกอบกิจกรรมงานประเพณี และพิธีกรรมทางศาสนา

ในเขตตำบลตากแดดมีสถานที่สำคัญทางศาสนา ดังนี้

- | | | | |
|-----------------------|----------|-----------|-----------------|
| ๑.วัดประเดิม | ตั้งอยู่ | หมู่ที่ ๒ | บ้านวัดประเดิม |
| ๒.วัดหาดทรายแก้ว | ตั้งอยู่ | หมู่ที่ ๓ | บ้านหาดทรายแก้ว |
| ๓.วัดหนองหมุก | ตั้งอยู่ | หมู่ที่ ๖ | บ้านหนองหมุก |
| ๔.สำนักสงฆ์ถ้ำเขาน้อย | ตั้งอยู่ | หมู่ที่ ๖ | บ้านหนองหมุก |

๔.๓ สาธารณสุข

ภายในตำบลตากแดด มีโรงพยาบาลส่งเสริมสุขภาพตำบลตากแดด ที่ให้บริการอนามัยขั้นพื้นฐานแก่ประชาชน จำนวน ๑ แห่ง ได้แก่ ตั้งอยู่หมู่ที่ ๗ ตำบลตากแดด อำเภอเมือง จังหวัดชุมพร เพื่อให้บริการอนามัยขั้นพื้นฐานแก่ประชาชนในเขตตำบลตากแดด ทั้งตำบลและตำบลใกล้เคียง รวมจำนวน ๙ หมู่บ้าน สามารถให้การปฐมพยาบาลและการตรวจรักษาที่ไม่ซับซ้อน หากเกินความสามารถของโรงพยาบาลส่งเสริมสุขภาพตำบล ก็จะส่งไปยังโรงพยาบาลชุมพรเขตรอุดมศักดิ์ อีกทั้งโรงพยาบาลส่งเสริมสุขภาพตำบลตากแดด ยังมีอาสาสมัครสาธารณสุขประจำหมู่บ้าน (อสม.) ซึ่งคัดเลือกจากประชาชนในหมู่บ้าน เข้ารับการอบรมด้านสาธารณสุขมูลฐาน เพื่อนำไปเผยแพร่ให้กับประชาชนในหมู่บ้านต่อไป

- โรงพยาบาลส่งเสริมสุขภาพตำบลตากแดด ๑ แห่ง
- อัตราการใช้ส้วมราดน้ำ ร้อยละ ๑๐๐ %

๔.๔ อาชญากรรม

อบต.มีเหตุอาชญากรรมเกิดขึ้นน้อย แต่มีเหตุการณ์ลักขโมยทรัพย์สินประชาชน และทำลายทรัพย์สินของราชการ ซึ่งอบต. ก็ได้ดำเนินการป้องกันการเกิดเหตุดังกล่าว จากการสำรวจข้อมูลพื้นฐานพบว่า ส่วนมากครัวเรือนมีการป้องกันอุบัติเหตุอย่างถูกวิธี มีความปลอดภัยในชีวิตและทรัพย์สิน และมีบางครัวเรือนที่ไม่มีการป้องกันอุบัติเหตุ อาชญากรรม วิธีการแก้ปัญหาของ อบต.ที่สามารถดำเนินการได้ตามอำนาจหน้าที่และงบประมาณที่มีอยู่อย่างจำกัด คือการติดตั้งกล้องวงจรปิดในจุดที่เป็นที่สาธารณะ ติดตั้งสัญญาณไฟกระพริบทางร่วมทางแยก ป้ายเตือนภัยต่างๆ รวมทั้งได้ตั้งจุดตรวจ จุดสกัด จุดบริการในช่วงเทศกาลที่มีวันหยุดหลายวันเพื่ออำนวยความสะดวกให้กับประชาชน แต่ปัญหาที่พบเป็นประจำคือการทะเลาะวิวาทของกลุ่มวัยรุ่นโดยเฉพาในสถานที่จัดงานดนตรี งานมหรสพ เป็นปัญหาที่ชุมชนได้รับผลกระทบเป็นอย่างมาก การแก้ไขปัญหาคือการแจ้งเตือนให้ผู้ปกครองดูแลบุตรหลานของตน ประชาสัมพันธ์ให้ทราบถึงผลกระทบผลเสียหาย และโทษที่ได้รับจากการเกิดเหตุทะเลาะวิวาท การขอความร่วมมือไปยังผู้นำ การขอกำลังจากตำรวจ ผู้นำ อปพร. เพื่อระงับเหตุไม่ให้เกิดความรุนแรง แต่จะไม่ให้เกิดขึ้นเลยยังเป็นปัญหาที่ปัจจุบันไม่สามารถที่จะแก้ไขได้ ทั้งที่มีการร่วมมือกันหลายฝ่าย เป็นเรื่องที่ทาง อบต. จะต้องหาวิธีที่จะแก้ไขปัญหาให้กับประชาชนต่อไปตามอำนาจหน้าที่ที่สามารถดำเนินการได้

๔.๕ ยาเสพติด

ปัญหายาเสพติดในเขตตำบลตากแดด นั้นพบว่าในเขต อบต. มีผู้ที่ติดยาเสพติดแต่เมื่อเทียบกับพื้นที่อื่นถือว่าน้อย เหตุผลก็เนื่องมาจากว่าได้รับความร่วมมือกับทางผู้นำ ประชาชน หน่วยงานของอบต. ที่ช่วยสอดส่องดูแลอยู่เป็นประจำ การแก้ไขปัญหาของอบต. สามารถทำได้เฉพาะตามอำนาจหน้าที่เท่านั้น เช่น การณรงค์ การประชาสัมพันธ์ การแจกเบาะแส การฝึกอบรมให้ความรู้ ถ้านอกเหนือจากอำนาจหน้าที่ก็เป็นเรื่องของอำเภอหรือตำรวจแล้วแต่กรณี ทั้งนี้ อบต.ก็ได้ให้ความร่วมมือมาโดยตลอด

ตามท้องที่การบริหารส่วนตำบลตากแดด ได้ดำเนินโครงการสำรวจข้อมูลพื้นฐานในเขตองค์การบริหารส่วนตำบล ประจำปีงบประมาณ พ.ศ. ๒๕๖๔ เพื่อนำผลการสำรวจมาพิจารณาแก้ไขปัญหาที่เกิดขึ้นให้แก่ชุมชน ผลการสำรวจพบว่าประชาชนในเขต อบต. พบว่า ประชากรที่สูบบุหรี่ จำนวน ๓๕๔ คน ดื่มสุรา ๒๔๔ คน

๔.๖ การสังคมสงเคราะห์

องค์การบริหารส่วนตำบลตากแดด ได้ดำเนินการด้านสังคมสงเคราะห์ ดังนี้

๑. ดำเนินการจ่ายเบี้ยยังชีพให้กับผู้สูงอายุ ผู้พิการ และผู้ป่วยเอดส์
๒. รับลงทะเบียนและประสานโครงการเงินอุดหนุนเพื่อการเลี้ยงดูเด็กแรกเกิด
๓. ประสานการทำบัตรผู้พิการ

๔. ดำเนินการสำรวจข้อมูลผู้ยากจน ยากไร้ รายได้น้อย และผู้ด้อยโอกาสไว้ที่พึง เพื่อประสานขอความช่วยเหลือจากหน่วยงานต่างๆ ที่เกี่ยวข้อง

๕. สำรวจผู้พิการ/ผู้สูงอายุ ที่ไม่สามารถช่วยเหลือตนเองได้ เพื่อขอรับการสงเคราะห์จากหน่วยงานที่เกี่ยวข้อง

๕. การบริการพื้นฐาน

๕.๑ การคมนาคม

องค์การบริหารส่วนตำบลตากแดด มีเส้นทางคมนาคมที่สำคัญ ดังนี้

ถนนสายหลัก

➤ ถนนสายทางหลวงแผ่นดินหมายเลข ๔๑ ซึ่งเป็นเส้นทางคมนาคมสายหลัก โดยสามารถเดินทางไปจังหวัดต่างๆ ทางภาคใต้ และเดินทางไปทางทิศเหนือเพื่อเดินทางไปจังหวัดต่างๆ ทางภาคกลาง

➤ ถนนสาย จ พังเมืองรวมเมืองชุมพร เป็นถนนเลียบเมืองชุมพรแก้ปัญหาจราจรติดขัดบนถนนทางหลวงแผ่นดินหมายเลข ๓๒๗ (สี่แยกปฐมพร-เมืองชุมพร) เพิ่มทางเลือกในการคมนาคมขนส่ง เข้า - ออก ตัวเมืองชุมพร

ถนนสายรอง

➤ เส้นทางที่เชื่อมต่อจากถนนสายหลักเข้าสู่ชุมชน ได้แก่ ถนนสายทุ่งเปี้ย - วัดประเดิม , ถนนสายบ้านหนองทองคำ - วัดหาดทรายแก้ว และถนนสายช่อง ๙ อสมท. - บางเป็ง อีกทั้งยังมีเส้นทางเชื่อมกับเทศบาลเมืองชุมพร เทศบาลตำบลวังไผ่ องค์การบริหารส่วนตำบลทุ่งคา เทศบาลตำบลบางหมาก และเทศบาลตำบล ชุนกระทิง

เส้นทางรถไฟ

➤ มีสถานรถไฟในพื้นที่ คือ สถานีรถไฟบ้านแสงแดด ตั้งอยู่ในพื้นที่หมู่ที่ ๓ ตำบลตากแดด

๕.๒ การโทรคมนาคม

การให้บริการด้านโทรคมนาคม และด้านการสื่อสารต่างๆ ในเขตพื้นที่ตำบลตากแดด ดังนี้

๑. สถานีถ่ายทอดสดโทรทัศน์ช่อง ๓, ๕, ๙ ตั้งอยู่หมู่ที่ ๙ ตำบลตากแดด อำเภอเมือง จังหวัดชุมพร

๒. สถานีวิทยุกระจายเสียง อ.ส.ม.ท. ตั้งอยู่หมู่ที่ ๙ ตำบลตากแดด อำเภอเมือง จังหวัดชุมพร

๓. หอกระจายข่าว/เสียงตามสาย/เสียงไร้สาย จำนวน ๙ จุด

๔. รหัสไปรษณีย์ประจำตำบล

- หมู่ที่ ๑ - ๖, หมู่ที่ ๘ ใช้รหัส ๘๖๐๐๐
- หมู่ที่ ๗ และหมู่ที่ ๙ ใช้รหัส ๘๖๑๔๐

๕.๓ การไฟฟ้า

การบริการด้านกระแสไฟฟ้าภายในพื้นที่องค์การบริหารส่วนตำบลตากแดด มีการให้บริการไฟฟ้าจากการไฟฟ้าส่วนภูมิภาคจังหวัดชุมพร โดยได้ทำการเปิดให้บริการกับประชาชนภายในตำบล ทั้ง ๙ หมู่บ้าน ประชากรที่มีไฟฟ้าใช้ประมาณ ๙๐ เพอร์เซ็นต์ ของจำนวนครัวเรือนทั้งหมด และคาดว่าจะมีไฟฟ้าใช้ได้เต็มพื้นที่ ๑๐๐ เพอร์เซ็นต์ ภายในปีงบประมาณ พ.ศ. ๒๕๖๘

๕.๔ การประปา

การประปา พื้นที่ตำบลตากแดด มีการใช้บริการจากการประปาส่วนภูมิภาคชุมพร เป็นส่วนใหญ่ และมีประปาหมู่บ้าน หมู่ที่ ๔,๗ และหมู่ที่ ๙ ซึ่งประปาทั้ง ๒ ประเภท ยังไม่สามารถให้บริการได้ครอบคลุมทุกหลังคาเรือน และยังมีบางครัวเรือนใช้น้ำจากคลองชุมพร ซึ่งจะประสบปัญหาน้ำขุ่น และมีน้ำเค็มหนูนจนไม่สามารถใช้การได้ในช่วงน้ำทะเลหนุน ทำให้ประสบปัญหาการขาดแคลน อีกทั้งยังมีข้อร้องเรียนเรื่องน้ำประปาขุ่นบ่อยครั้ง สาเหตุเนื่องจากเป็นท่อประปาเก่าเกิดการตกตะกอนของน้ำ และแหล่งน้ำดิบในการผลิตประปา โดยการสูบน้ำจากคลองชุมพร และจากสระน้ำสาธารณะ ทำให้ยากต่อการควบคุมคุณภาพน้ำดิบ ประปาของหมู่บ้านยังไม่สามารถที่จะผลิตเป็นน้ำประปาสำหรับบริโภคได้ ต้องใช้งบประมาณสูงมากในการดำเนินการ ปัจจุบัน อบต.ยังประสบปัญหาการขาดแคลนน้ร้อนเนื่องจากน้ำทะเลหนุน และแหล่งน้ำดิบไม่เพียงพอต่อปริมาณการใช้ของประชาชน การแก้ปัญหาคือ มีการให้บริการน้ำอุปโภคบริโภคแก่ประชาชนผู้ประสบปัญหา และพิจารณาโครงการขยายเขตประปาส่วนภูมิภาค และประปาหมู่บ้าน ให้ครอบคลุมทั่วถึง ตลอดจนสำรวจแหล่งน้ำเพื่อใช้ในการผลิต ฯลฯ อบต. ก็ได้นำบรรจุในแผนพัฒนาท้องถิ่น เพื่อที่จะพิจารณาดำเนินการในปีต่อไป เมื่อมีงบประมาณและความจำเป็นก็สามารถดำเนินโครงการได้ต่อเนื่อง เพื่อตอบสนองต่อความต้องการของประชาชนต่อไป

๖. ระบบเศรษฐกิจ

๖.๑ การเกษตร

ประชากรในตำบลตากแดด ส่วนใหญ่ประกอบอาชีพทางการเกษตร รับจ้าง และรับราชการ ตามลำดับ โดยมีการปลูกมะพร้าว ยางพารา ปาล์มน้ำมัน ประชากรบางส่วนประกอบอาชีพรับจ้าง งานบริการ และอุตสาหกรรมในเขตพื้นที่และอำเภอใกล้เคียง นอกจากนี้หลังจากว่างเว้นจากฤดูเก็บเกี่ยวผลผลิต ก็จะไปประกอบอาชีพรับจ้างทั่วไปเป็นการชั่วคราว

ข้อมูลการปลูกพืชเศรษฐกิจของตำบลตากแดด

ชนิดพืช	จำนวนเกษตรกร (ครัวเรือน)	พื้นที่เพาะปลูก (ไร่)	พื้นที่เก็บเกี่ยว (ไร่)
ปาล์มน้ำมัน	๗๐๖	๑๗,๕๒๕.๒๙	๑๖,๙๔๘.๔๓
มะพร้าว	๔๙๐	๗,๑๗๘.๘๙	๖,๖๕๓.๗๒
ยางพารา	๙๐	๒,๓๑๔.๙๙	๑,๖๗๖.๒๙
มันคูด	๘๗	๘๓๑.๖๐	๘๒๐.๑๐
ทุเรียน	๕๒	๔๐๙.๔๗	๓๕๔.๖๐
กล้วยหอม	๑๓	๘๖.๕๐	๘๖๐๕๐
สละ	๒	๒๒.๖๕	๒๐

ที่มา: สำนักงานเกษตรอำเภอเมืองชุมพร ณ วันที่ ๗ มิถุนายน ๒๕๖๒

๖.๒ หน่วยธุรกิจในพื้นที่ขององค์การบริหารส่วนตำบล

๒.๒.๑	ลานรับซื้อปาล์มน้ำมัน	๒	แห่ง
	๑) ลานปาล์มบ้านในห้วย		
	๒) ๓ อ ลานปาล์ม		
๒.๒.๒	โรงแรม/ รีสอร์ท	๔	แห่ง
	๑) เรือนสมคิด		
	๒) ธนพรรีสอร์ท		
	๓) บ้านเอก		
	๔) วังสวีรีสอร์ท		

๗. ศาสนา ประเพณี วัฒนธรรม และแหล่งท่องเที่ยว**๗.๑ การนับถือศาสนา**

- นับถือศาสนาพุทธ

วัด ๔ แห่ง (วัดหาดทรายแก้ว/วัดเขาน้อย/วัดหนองหมุก/วัดประเดิม)

๗.๒ ประเพณีและงานประจำปี

- ประเพณีวันขึ้นปีใหม่	ประมาณเดือน	มกราคม
- ประเพณีวันสงกรานต์	ประมาณเดือน	เมษายน
- ประเพณีทำบุญกลางบ้าน	ประมาณเดือน	เมษายน - พฤษภาคม
- ประเพณีลอยกระทง	ประมาณเดือน	ตุลาคม พฤศจิกายน
- ประเพณีวันเข้าพรรษา ออกพรรษา	ประมาณเดือนกรกฎาคม	ตุลาคม พฤศจิกายน

๗.๓ ภูมิปัญญาท้องถิ่น ภาษาถิ่น

ภูมิปัญญาท้องถิ่น ประชาชนในเขต อบต. ได้อนุรักษ์ภูมิปัญญาท้องถิ่น ได้แก่ วิธีการทำเครื่องจักสารใช้สำหรับในครัวเรือน วิธีการรักษาโรคด้วยสมุนไพร และวิธีการจับปลาธรรมชาติ

ภาษาถิ่น ส่วนมากร้อยละ ๙๐ % พูดภาษาใต้

๗.๔ แหล่งท่องเที่ยวในตำบล

- สระน้ำหนองหลวง หมู่ที่ ๒ บ้านวัดประเดิม
- ศูนย์เฉลิมราชพิพิธภัณฑ์ท้องถิ่นวัดประเดิม หมู่ที่ ๒ บ้านวัดประเดิม
- พระปรารค์ที่บรรจุพระบรมสารีริกธาตุ หมู่ที่ ๒ บ้านวัดประเดิม
- รอยพระพุทธรูปเขาตาแดง (วัดหนองหมุก) หมู่ที่ ๖ บ้านหนองหมุก
- ถ้ำเขาน้อย หมู่ที่ ๖ บ้านหนองหมุก
- วังมัจฉา วัดหาดทรายแก้ว หมู่ที่ ๓ บ้านวัดหาดทรายแก้ว

๘. ทรัพยากรธรรมชาติ

๘.๑ น้ำ ในเขต อบต. มีแหล่งน้ำที่ประชาชนในพื้นที่ใช้ในครัวเรือนและในการเกษตร ดังนี้

-แหล่งน้ำธรรมชาติ

ลำน้ำ ลำห้วย	๖	สาย
บึง หนอง และอื่นๆ	๗	แห่ง

-แหล่งน้ำที่สร้างขึ้น

ฝาย	๔	แห่ง
บ่อน้ำตื้น	๔๒๗	แห่ง
บ่อโยก	๑๔	แห่ง
สระน้ำ	๒	แห่ง

๘.๒ ป่าไม้ ในเขตอบต. ไม่มีป่าไม้ที่เป็นพื้นที่อนุรักษ์ หรือป่าสงวน

๘.๓ ภูเขา ในเขต อบต. มีภูเขา จำนวน ๒ แห่ง คือ

- เขาตาแดง เป็นภูเขาซึ่งยังเต็มไปด้วยต้นไม้ นานาพรรณ
- เขาน้อย เป็นภูเขาซึ่งมีลักษณะเป็นถ้ำมีหินงอกหินย้อยสวยงาม ภูเขาปกคลุมด้วยต้นไม้

นานาพรรณ

๘.๔ คุณภาพของทรัพยากรธรรมชาติ

ในพื้นที่ของ อบต. ส่วนมากเป็นพื้นที่สำหรับเพาะปลูก มีที่อยู่อาศัย ร้านค้า สถานประกอบการ ตามลำดับ และมีพื้นที่เพียงเล็กน้อยที่เป็นพื้นที่สาธารณะ ทรัพยากรธรรมชาติในพื้นที่ ก็ได้แก่ ดิน น้ำ ต้นไม้ อากาศที่ไม่มีมลพิษ อบต. มีแหล่งน้ำที่สำคัญในการใช้เพื่อการเกษตร คือ คลองชุมพร คลองนาคราช คลองบางสมอ ในส่วนของปัญหาด้านขยะ เมื่อชุมชนแออัดขยะก็มากขึ้น การแก้ไขปัญหา อบต. ได้จัดทำโครงการเพื่อแก้ปัญหาให้กับประชาชนและเป็นไปตามความต้องการของประชาชน เช่น โครงการจัดหางถังขยะรองรับขยะให้ครอบคลุมทั้งพื้นที่ โครงการปลูกต้นไม้ในวันสำคัญต่างๆ ในพื้นที่ของตนเองและที่สาธารณะรวมทั้งปรับปรุงสภาพภูมิทัศน์ของเมืองให้ร่มรื่นสวยงาม ให้เป็นเมืองน่าอยู่ เป็นที่พักผ่อนหย่อนใจของประชาชน ฯลฯ

๙. อื่นๆ

๙.๑ สรุปผลการสำรวจข้อมูลพื้นฐานในเขตอบต. ประจำปีงบประมาณ พ.ศ. ๒๕๖๕

ตามที่องค์การบริหารส่วนตำบลตากแดด ร่วมกับสำนักงานพัฒนาชุมชนอำเภอเมืองชุมพร ได้ดำเนินโครงการสำรวจข้อมูลพื้นฐานในองค์การบริหารส่วนตำบลตากแดด ประจำปีงบประมาณ พ.ศ. ๒๕๕๙ เพื่อนำผลการสำรวจมาพิจารณาแก้ไขปัญหาที่เกิดขึ้นให้แก่ชุมชน ผลการสำรวจพบว่าประชาชนในเขตตำบลนั้น ไม่ผ่านเกณฑ์การสำรวจ ดังนี้

- ๑) ประชาชนกรอายุตั้งแต่ ๓๕ ขึ้นไป ไม่ได้ตรวจสุขภาพประจำปี จำนวน ๔๒ คน
- ๒) ประชากรที่สูบบุหรี่ จำนวน ๓๕๔ คน
- ๓) ประชากรที่ดื่มสุรา จำนวน ๒๔๔ คน
- ๔) ประชากรที่มีอายุตั้งแต่ ๑๕ – ๖๐ ปี ไม่มีอาชีพและไม่มีรายได้ จำนวน ๑๑๑ คน
- ๕) ประชากรในครัวเรือนไม่มีส่วนร่วมในการทำกิจกรรมสาธารณะเพื่อประโยชน์ของชุมชน

จำนวน ๑๐๔ ครัวเรือน

ผลการสำรวจดังกล่าว ถือว่าเป็นปัญหาเร่งด่วนที่จะต้องแก้ไข

๙.๒ การแก้ไข้ปัญหา

๑) ส่งเสริม สนับสนุนให้ประชาชนสนใจในสุขภาพมากขึ้น โดยการจัดโครงการ/กิจกรรมต่างๆ ให้เห็นถึงผลดีของการรักษาสุขภาพ

๒) รมรงค์ ส่งเสริม จัดโครงการ/กิจกรรมงดสูบบุหรี่ – ดืมสุรา ลด ละ เลิก เพื่อให้ประชาชนเกิดความตระหนักถึงโทษของการสูบบุหรี่ – ดืมสุรา

๓) สร้างความเข้มแข็งให้กับชุมชน โดยร่วมมือกับทุกภาคส่วน ไม่ว่าจะเป็น อำเภอดำรวจ โรงพยาบาล สาธารณสุข ผู้นำชุมชน ร่วมทำกิจกรรมต่างๆ กับชุมชน ให้ประชาชนเกิดความไว้วางใจ และได้รับความคุ้มครองทางสังคม มีความเป็นกลาง รับทราบปัญหาและเร่งแก้ไข

๔) ร่วมมือกับสาธารณสุข โรงพยาบาล โรงเรียน ส่งเสริม รมรงค์ ป้องกัน สุขภาพและอนามัยของประชาชน ส่งเสริม จัดกิจกรรมการกีฬาในชุมชน

๕) ส่งเสริม สนับสนุน เปิดโอกาสให้เด็กได้รับการศึกษา จัดกิจกรรมให้ความรู้ต่างๆ

บัญชีสรุปโครงการพัฒนา
แผนพัฒนาท้องถิ่น (พ.ศ.๒๕๖๖ - ๒๕๗๐) ฉบับแก้ไข ครั้งที่ ๑/๒๕๖๖
(แก้ไขตามแผนพัฒนาเศรษฐกิจและสังคมแห่งชาติ ฉบับที่ ๑๓)

องค์การบริหารส่วนตำบลตากแดด

ยุทธศาสตร์	ปี ๒๕๖๖		ปี ๒๕๖๗		ปี ๒๕๖๘		ปี ๒๕๖๙		ปี ๒๕๗๐		รวม ๕ ปี	
	จำนวนโครงการ	งบประมาณ (บาท)	จำนวนโครงการ	งบประมาณ (บาท)	จำนวนโครงการ	งบประมาณ (บาท)	จำนวนโครงการ	งบประมาณ (บาท)	จำนวนโครงการ	งบประมาณ (บาท)	จำนวนโครงการ	งบประมาณ (บาท)
๑. ยุทธศาสตร์การพัฒนา												
ด้านโครงสร้างพื้นฐาน	๓๘	๕๘,๕๒๖,๕๐๐	๔๒	๙๗,๙๙๘,๖๖๐	๓๑	๕๗,๙๘๒,๕๐๐	๓๑	๕๓,๖๔๐,๕๐๐	๓๒	๕๕,๑๑๔,๐๐๐	๑๗๔	๓๒๓,๒๖๒,๑๖๐
๑.๑ แผนงานอุตสาหกรรมและการโยธา												
๑.๒ แผนงานเคหะและชุมชน	๒	๕๕๐,๐๐๐	๔	๑,๓๗๗,๐๐๐	๑	๓๐๐,๐๐๐	๑	๓๐๐,๐๐๐	๑	๓๐๐,๐๐๐	๙	๒,๘๒๗,๐๐๐
รวม	๔๐	๕๙,๐๗๖,๕๐๐	๔๖	๙๙,๓๗๕,๖๖๐	๓๒	๕๘,๒๘๒,๕๐๐	๓๒	๕๓,๙๔๐,๕๐๐	๓๓	๕๕,๔๑๔,๐๐๐	๑๘๓	๓๒๖,๐๘๙,๑๖๐
๒. ยุทธศาสตร์การพัฒนา												
ด้านการส่งเสริมคุณภาพชีวิต												
๒.๑ แผนงานสร้างความเข้มแข็งของชุมชน	๖	๑๗๐,๐๐๐	๖	๑๗๐,๐๐๐	๖	๑๘๐,๐๐๐	๖	๑๘๐,๐๐๐	๖	๑๘๐,๐๐๐	๓๐	๘๘๐,๐๐๐
๒.๒ แผนงานการศึกษา	๒๕	๓,๐๔๓,๘๕๔	๒๔	๓,๐๗๓,๔๐๔	๒๔	๓,๑๑๗,๘๙๔	๒๓	๓,๐๒๒,๘๙๔	๒๔	๓,๐๘๖,๘๙๔	๑๒๐	๑๕,๓๔๓,๙๔๐
๒.๓ แผนงานสังคมสงเคราะห์	๔	๑๙๐,๐๐๐	๔	๑๙๐,๐๐๐	๔	๑๙๐,๐๐๐	๔	๑๙๐,๐๐๐	๔	๑๙๐,๐๐๐	๒๐	๙๕๐,๐๐๐
๒.๔ แผนงานสาธารณสุข	๕	๒๗๐,๐๐๐	๕	๒๗๐,๐๐๐	๕	๒๗๐,๐๐๐	๕	๒๗๐,๐๐๐	๕	๒๗๐,๐๐๐	๒๕	๑,๓๕๐,๐๐๐
๒.๕ แผนงานงบบกลาง	๕	๑๐,๘๔๒,๘๓๙	๕	๑๑,๒๗๒,๘๙๕	๕	๑๑,๖๒๒,๘๙๕	๕	๑๒,๐๑๒,๘๙๕	๕	๓,๑๕๒,๘๙๕	๒๕	๔๘,๘๙๔,๔๑๙
รวม	๔๕	๑๔,๕๑๖,๖๙๓	๔๔	๑๔,๙๗๖,๒๙๙	๔๔	๑๕,๓๘๐,๗๘๙	๔๓	๑๕,๖๗๔,๗๘๙	๔๔	๖,๘๖๙,๗๘๙	๒๒๐	๖๗,๔๑๘,๓๕๙

ยุทธศาสตร์	ปี ๒๕๖๖		ปี ๒๕๖๗		ปี ๒๕๖๘		ปี ๒๕๖๙		ปี ๒๕๗๐		รวม ๕ ปี	
	จำนวนโครงการ	งบประมาณ (บาท)	จำนวนโครงการ	งบประมาณ (บาท)	จำนวนโครงการ	งบประมาณ (บาท)	จำนวนโครงการ	งบประมาณ (บาท)	จำนวนโครงการ	งบประมาณ (บาท)	จำนวนโครงการ	งบประมาณ (บาท)
๓. ยุทธศาสตร์การพัฒนา ด้านการจัดระเบียบชุมชน/และ การรักษาความสงบเรียบร้อย												
๓.๑ แผนงานรักษาความสงบ ภายใน	๙	๑,๐๐๒,๐๐๐	๙	๑,๐๐๒,๐๐๐	๙	๑,๐๐๒,๐๐๐	๙	๑,๐๐๒,๐๐๐	๙	๑,๐๐๒,๐๐๐	๔๕	๕,๐๑๐,๐๐๐
รวม	๙	๑,๐๐๒,๐๐๐	๙	๑,๐๐๒,๐๐๐	๙	๑,๐๐๒,๐๐๐	๙	๑,๐๐๒,๐๐๐	๙	๑,๐๐๒,๐๐๐	๔๕	๕,๐๑๐,๐๐๐
๔. ยุทธศาสตร์การพัฒนา ด้านการบริหารจัดการและ อนุรักษ์ทรัพยากรธรรมชาติ สิ่งแวดล้อม												
๔.๑ แผนงานสาธารณสุข	๓	๗๐,๐๐๐	๓	๗๐,๐๐๐	๓	๗๐,๐๐๐	๓	๗๐,๐๐๐	๓	๗๐,๐๐๐	๑๕	๓๕๐,๐๐๐
๔.๒ แผนงานเคหะและชุมชน	๔	๘๖๐,๐๐๐	๔	๘๖๐,๐๐๐	๔	๘๖๐,๐๐๐	๔	๘๖๐,๐๐๐	๔	๘๖๐,๐๐๐	๒๐	๔,๓๐๐,๐๐๐
รวม	๗	๙๓๐,๐๐๐	๗	๙๓๐,๐๐๐	๗	๙๓๐,๐๐๐	๗	๙๓๐,๐๐๐	๗	๙๓๐,๐๐๐	๓๕	๔,๖๕๐,๐๐๐

ยุทธศาสตร์	ปี ๒๕๖๖		ปี ๒๕๖๗		ปี ๒๕๖๘		ปี ๒๕๖๙		ปี ๒๕๗๐		รวม ๕ ปี	
	จำนวนโครงการ	งบประมาณ (บาท)	จำนวนโครงการ	งบประมาณ (บาท)	จำนวนโครงการ	งบประมาณ (บาท)	จำนวนโครงการ	งบประมาณ (บาท)	จำนวนโครงการ	งบประมาณ (บาท)	จำนวนโครงการ	งบประมาณ (บาท)
๕. ยุทธศาสตร์การพัฒนา ด้านศิลปะ วัฒนธรรม จารีต ประเพณีและภูมิปัญญาท้องถิ่น ๕.๑ แผนงานการศาสนา วัฒนธรรมและนันทนาการ	๑๗	๑,๔๓๕,๐๐๐	๑๗	๑,๔๓๕,๐๐๐	๑๗	๑,๔๓๕,๐๐๐	๑๗	๑,๔๓๕,๐๐๐	๑๗	๑,๔๓๕,๐๐๐	๘๕	๗,๑๗๕,๐๐๐
รวม	๑๗	๑,๔๓๕,๐๐๐	๑๗	๑,๔๓๕,๐๐๐	๑๗	๑,๔๓๕,๐๐๐	๑๗	๑,๔๓๕,๐๐๐	๑๗	๑,๔๓๕,๐๐๐	๘๕	๗,๑๗๕,๐๐๐
๖. ยุทธศาสตร์การพัฒนา ด้านการเมืองการบริหาร ๖.๑ แผนงานบริหารงานทั่วไป	๙	๑,๔๒๐,๐๐๐	๘	๙๒๐,๐๐๐	๘	๙๒๐,๐๐๐	๙	๑,๓๒๐,๐๐๐	๙	๑,๔๒๐,๐๐๐	๔๓	๖,๐๐๐,๐๐๐
รวม	๙	๑,๔๒๐,๐๐๐	๘	๙๒๐,๐๐๐	๘	๙๒๐,๐๐๐	๙	๑,๓๒๐,๐๐๐	๙	๑,๔๒๐,๐๐๐	๔๓	๖,๐๐๐,๐๐๐
รวมทั้งสิ้น	๑๒๖	๗๘,๓๘๐,๑๙๓	๑๓๑	๑๑๘,๖๓๘,๙๕๙	๑๑๗	๗๗,๙๕๐,๒๘๙	๑๑๗	๗๔,๓๐๒,๒๘๙	๑๑๙	๖๗,๐๗๐,๗๘๙	๖๑๑	๔๑๖,๓๔๒,๕๑๙

รายละเอียดโครงการพัฒนา
แผนพัฒนาท้องถิ่น (พ.ศ. ๒๕๖๖ - ๒๕๗๐) ฉบับแก้ไข ครั้งที่ ๑/๒๕๖๖
(แก้ไขตามแผนพัฒนาเศรษฐกิจและสังคมแห่งชาติ ฉบับที่ ๑๓)
องค์การบริหารส่วนตำบลตากแดด อำเภอเมือง จังหวัดชุมพร

ก	ยุทธศาสตร์ชาติ ๒๐ ปี	ยุทธศาสตร์ที่ ๒	ด้านการสร้างความสามารถในการแข่งขัน
ข	แผนพัฒนาเศรษฐกิจฯ ฉบับที่ ๑๓	หมวดหมายที่ ๑	ไทยเป็นประเทศชั้นนำด้านสินค้าเกษตรและเกษตรแปรรูปมูลค่าสูง
ค	Sustainable Development Goals : SDGs	เป้าหมายที่ ๙	สร้างโครงสร้างพื้นฐานที่มีความทนทาน ส่งเสริมการพัฒนาอุตสาหกรรมที่ครอบคลุม
ง	ยุทธศาสตร์จังหวัดชุมพร	ยุทธศาสตร์ที่ ๓	การพัฒนาเมืองที่น่าอยู่ และพัฒนาโครงสร้างพื้นฐาน คมนาคม โลจิสติกส์ที่สะดวก ปลอดภัยได้มาตรฐาน และเชื่อมโยงเป็นโครงข่าย คมนาคมที่มีประสิทธิภาพ
จ	ยุทธศาสตร์การพัฒนาของ อปท.ในเขตจังหวัด	ยุทธศาสตร์ที่ ๑	การพัฒนาด้านโครงสร้างพื้นฐาน
๑	ยุทธศาสตร์การพัฒนาของ อบต.ตากแดด	ยุทธศาสตร์ที่ ๑	การพัฒนาด้านโครงสร้างพื้นฐาน
๑.๑	กลยุทธ์	กลยุทธ์ที่ ๑	ก่อสร้างและปรับปรุงบำรุงถนน สะพาน ทางเท้า ท่อระบายน้ำให้เป็นไปตามด้วยความสะดวก

(๑) แผนงานอุตสาหกรรมและการโยธา

ที่	โครงการ	วัตถุประสงค์	เป้าหมาย (ผลผลิตของโครงการ)	งบประมาณและที่ผ่านมา					ตัวชี้วัด (KPI)	ผลลัพธ์ที่คาดว่าจะได้รับ	หน่วยงาน รับผิดชอบหลัก
				๒๕๖๖	๒๕๖๗	๒๕๖๘	๒๕๖๙	๒๕๗๐			
๑	โครงการก่อสร้างถนน คสล. สายโลหิตวิทยุอุทิศ หมู่ที่ ๑ ตำบลตากแดด	เพื่อให้การสัญจรไปมาของประชาชนมีความสะดวกและปลอดภัย	ถนน คสล. กว้าง ๓ เมตร ระยะทาง ๔๐๒ เมตร	๓๖๒,๐๐๐ (๑๗๒ เมตร)	-	-	-	-	ความยาวถนน	การสัญจรไปมาของประชาชนมีความสะดวกและปลอดภัย	กองช่าง
๒	โครงการก่อสร้างถนน คสล. สายเสียวัดประเดิม ๑ หมู่ที่ ๒ ตำบลตากแดด	เพื่อให้การสัญจรไปมาของประชาชนมีความสะดวกและปลอดภัย	ถนน คสล. กว้าง ๓.๕ เมตร ระยะทาง ๑๐๐ เมตร	๒๕๙,๐๐๐	-	-	-	-	ความยาวถนน	การสัญจรไปมาของประชาชนมีความสะดวกและปลอดภัย	กองช่าง
๓	โครงการปรับปรุงคลองส่งน้ำบ้านวัดหาดทรายแก้ว หมู่ที่ ๓ ตำบลตากแดด	เพื่อให้การบริหารจัดการน้ำเพื่อการเกษตรได้อย่างทั่วถึง	ปรับปรุงคลองส่งน้ำ ระยะทาง ๓๐๐ เมตร	๔๕๐,๐๐๐	-	-	-	-	จำนวนคลองส่งน้ำที่ได้รับการปรับปรุง	เกษตรกรสามารถมีน้ำใช้ในการทำเกษตรกรรมได้มากขึ้น	กองช่าง

ที่	โครงการ	วัตถุประสงค์	เป้าหมาย	งบประมาณและที่ผ่านมา					ตัวชี้วัด (KPI)	ผลลัพธ์ที่คาดว่าจะได้รับ	หน่วยงาน รับผิดชอบหลัก
			(ผลผลิตของโครงการ)	๒๕๖๖	๒๕๖๗	๒๕๖๘	๒๕๖๙	๒๕๗๐			
๔	โครงการก่อสร้างถนน คสล. สายตอนแค ๑/๔ หมู่ที่ ๔ ตำบลตากแดด	เพื่อให้การสัญจรไปมาของประชาชนมีความสะดวกและปลอดภัย	ถนน คสล. กว้าง ๔ เมตร ระยะทาง ๔๐๐ เมตร	-	๕๓๔,๐๐๐ (๑๕๐ เมตร)	๕๓๔,๐๐๐ (๑๕๐ เมตร)	-	๓๕๖,๐๐๐ (๑๐๐ เมตร)	ความยาวถนน	การสัญจรไปมาของประชาชนมีความสะดวกและปลอดภัย	กองช่าง
๕	โครงการก่อสร้างถนนหินคลุก สายแยกเทพมณฑา หมู่ที่ ๕ ตำบลตากแดด	เพื่อให้การสัญจรไปมาของประชาชนมีความสะดวกและปลอดภัย	ถนนหินคลุก กว้าง ๔ เมตร ระยะทาง ๒๔๖ เมตร	๓๔๕,๕๐๐	-	-	-	-	ความยาวถนน	การสัญจรไปมาของประชาชนมีความสะดวกและปลอดภัย	กองช่าง
๖	โครงการปรับปรุง/ซ่อมแซม ถนน คสล.สายวัดหนองหมุก -ทุ่งคา หมู่ที่ ๖ ตำบลตากแดด	เพื่อให้การสัญจรไปมาของประชาชนมีความสะดวกและปลอดภัย	ถนนคสล. กว้าง ๕ เมตร ระยะทาง ๑๐๐ เมตร	๓๕๐,๐๐๐	-	-	-	-	ความยาวถนน	การสัญจรไปมาของประชาชนมีความสะดวกและปลอดภัย	กองช่าง
๗	โครงการก่อสร้างถนน คสล. สายนาบน ๒ หมู่ที่ ๗ ตำบลตากแดด	เพื่อให้การสัญจรไปมาของประชาชนมีความสะดวกและปลอดภัย	ถนน คสล. กว้าง ๔ เมตร ระยะทาง ๓๓๐ เมตร	๕๐๐,๐๐๐ (๑๘๐ เมตร)	-	๕๐๐,๐๐๐ (๑๘๐ เมตร)	-	-	ความยาวถนน	การสัญจรไปมาของประชาชนมีความสะดวกและปลอดภัย	กองช่าง
๘	โครงการปรับปรุง/ซ่อมแซม ถนน คสล.สายสันติสุข หมู่ที่ ๘ ตำบลตากแดด	เพื่อให้การสัญจรไปมาของประชาชนมีความสะดวกและปลอดภัย	ถนน คสล. กว้าง ๓ เมตร ระยะทาง ๒๐๐ เมตร	๔๒๐,๐๐๐	-	-	-	-	ความยาวถนน	การสัญจรไปมาของประชาชนมีความสะดวกและปลอดภัย	กองช่าง

ที่	โครงการ	วัตถุประสงค์	เป้าหมาย (ผลผลิตของโครงการ)	งบประมาณและที่ผ่านมา					ตัวชี้วัด (KPI)	ผลลัพธ์ที่คาดว่าจะได้รับ	หน่วยงาน รับผิดชอบหลัก
				๒๕๖๖	๒๕๖๗	๒๕๖๘	๒๕๖๙	๒๕๗๐			
๙	โครงการก่อสร้างถนนหินคลุก สายเลียบค่าย ตชด. ซอย ๑ หมู่ที่ ๙ ตำบลตากแดด	เพื่อให้การสัญจรไปมาของ ประชาชนมีความสะดวก และปลอดภัย	ถนนหินคลุก.กว้าง ๔ เมตร ระยะทาง ๕๐๐ เมตร	๓๐๐,๐๐๐ (๑๘๐ เมตร)	-	-	๒๕๐,๐๐๐ (๑๖๐ เมตร)	๒๕๐,๐๐๐ (๑๖๐ เมตร)	ความยาวถนน	การสัญจรไปมาของ	กองช่าง
๑๐	โครงการก่อสร้างถนน คสล. สายดอนสุต - หัวคู หมู่ที่ ๑ ตำบลตากแดด	เพื่อให้การสัญจรไปมาของ ประชาชนมีความสะดวก และปลอดภัย	ถนน คสล.กว้าง ๕ เมตร ระยะทาง ๓๐๐ เมตร	-	๕๒๕,๐๐๐	-	-	-	ความยาวถนน	การสัญจรไปมาของ ประชาชนมีความสะดวก และปลอดภัย	กองช่าง
๑๑ ***	โครงการก่อสร้างถนน คสล. ซอยบ้านพ่วง ๒ หมู่ที่ ๔ ตำบลตากแดด	เพื่อให้การสัญจรไปมา ของประชาชนมีความ สะดวกและปลอดภัย	ถนนคสล. กว้าง ๔ เมตร ระยะทาง ๔๒๐ เมตร	๔๐๐,๐๐๐	-	-	-	-	ความยาวถนน	การสัญจรไปมาของ ประชาชนมีความสะดวก และปลอดภัย	กองช่าง
๑๒	โครงการก่อสร้างถนน คสล. สายทองคำ ๙๙ หมู่ที่ ๗ ตำบลตากแดด	เพื่อให้การสัญจรไปมาของ ประชาชนมีความสะดวก และปลอดภัย	ถนน คสล.กว้าง ๔ เมตร ระยะทาง ๑๘๐ เมตร หนา ๐.๑๕ เมตร	-	๕๐๐,๐๐๐	-	-	-	ความยาวถนน	การสัญจรไปมาของ ประชาชนมีความสะดวก และปลอดภัย	กองช่าง
๑๓	โครงการปรับปรุงถนน คสล. สายบ้านพ่วง ๑ หมู่ที่ ๘ ตำบลตากแดด	เพื่อให้การสัญจรไปมาของ ประชาชนมีความสะดวก และปลอดภัย	ถนน คสล.กว้าง ๔ เมตร ระยะทาง ๑๐๐ เมตร หนา ๐.๑๕ เมตร	-	๒๘๐,๐๐๐	-	-	-	ความยาวถนน	การสัญจรไปมาของ ประชาชนมีความสะดวก และปลอดภัย	กองช่าง

***แก้ไข ตามแผนพัฒนา ฉบับแก้ไข ฉบับที่ ๑/๒๕๖๕ ลว ๑๕ ธ.ค.๖๕

ที่	โครงการ	วัตถุประสงค์	เป้าหมาย	งบประมาณและที่ผ่านมา					ตัวชี้วัด (KPI)	ผลลัพธ์ที่คาดว่าจะได้รับ	หน่วยงาน รับผิดชอบหลัก
			(ผลผลิตของโครงการ)	๒๕๖๖	๒๕๖๗	๒๕๖๘	๒๕๖๙	๒๕๗๐			
๑๔	โครงการก่อสร้างถนน คสล. สายคอนบาศ หมู่ที่ ๗ ตำบลตากแดด	เพื่อให้การสัญจรไปมาของประชาชนมีความสะดวกและปลอดภัย	ถนน คสล. กว้าง ๕ เมตร ระยะทาง ๑๐๐ เมตร พร้อมไหล่ทางข้างละ ๐.๕๐ เมตร	-	-	-	-	๓๕๐,๐๐๐	ความยาวถนน	การสัญจรไปมาของประชาชนมีความสะดวกและปลอดภัย	กองช่าง
๑๕	โครงการปรับปรุง/ซ่อมแซมคันดินกั้นน้ำ หมู่ที่ ๓ ตำบลตากแดด	เพื่อซ่อมแซมคันดินกั้นน้ำที่ชำรุด เพื่อป้องกันมิให้น้ำเอ่อล้นท่วมบ้านเรือนประชาชน	กว้างเฉลี่ย ๑.๕๐ เมตร ระยะทาง ๕๐ เมตร	-	-	๔๒๐,๐๐๐	-	-	ระยะทางที่ได้มีการซ่อมแซม	ลดปัญหาน้ำท่วมขังบ้านเรือนราษฎร	กองช่าง
๑๖	โครงการปรับปรุง/ซ่อมแซมถนนหินคลุก/ลูกรังภายในตำบล	เพื่อให้การสัญจรไปมาของประชาชนมีความสะดวกและปลอดภัย	ถนนหินคลุกภายในตำบลที่ชำรุด	๕๐๐,๐๐๐	๕๐๐,๐๐๐	๕๐๐,๐๐๐	๕๐๐,๐๐๐	๕๐๐,๐๐๐	ร้อยละ ๕๐ ของถนนที่ชำรุดได้รับการซ่อมแซม	การสัญจรไปมาของประชาชนมีความสะดวกขึ้น	กองช่าง
๑๗	โครงการปรับปรุง/ซ่อมแซมถนนคอนกรีตภายในตำบล	เพื่อให้การสัญจรไปมาของประชาชนมีความสะดวกและปลอดภัย	ถนนคอนกรีตที่ชำรุดภายในตำบล	๕๐๐,๐๐๐	๕๐๐,๐๐๐	๕๐๐,๐๐๐	๕๐๐,๐๐๐	๕๐๐,๐๐๐	ร้อยละ ๕๐ ของถนนที่ชำรุดได้รับการซ่อมแซม	การสัญจรไปมาของประชาชนมีความสะดวกขึ้น	กองช่าง
๑๘	โครงการปรับปรุง/ซ่อมแซมถนนลาดยางภายในตำบล	เพื่อให้การสัญจรไปมาของประชาชนมีความสะดวกและปลอดภัย	ถนนลาดยางที่ชำรุดภายในตำบล	๕๐๐,๐๐๐	๕๐๐,๐๐๐	๕๐๐,๐๐๐	๕๐๐,๐๐๐	๕๐๐,๐๐๐	ร้อยละ ๕๐ ของถนนที่ชำรุดได้รับการซ่อมแซม	การสัญจรไปมาของประชาชนมีความสะดวกขึ้น	กองช่าง

ที่	โครงการ	วัตถุประสงค์	เป้าหมาย (ผลผลิตของโครงการ)	งบประมาณและที่ผ่านมา					ตัวชี้วัด (KPI)	ผลลัพธ์ที่คาดว่าจะ จะได้รับ	หน่วยงาน รับผิดชอบหลัก
				๒๕๖๖	๒๕๖๗	๒๕๖๘	๒๕๖๙	๒๕๗๐			
๑๙	โครงการติดตั้งกล้องวงจรปิด (CCTV)	เพื่อให้ประชาชนเกิดความมั่นใจในมาตรฐานรักษาความปลอดภัยในชีวิตและทรัพย์สิน	ติดตั้งกล้องวงจรปิด CCTV บริเวณจุดเสี่ยง, ทางแยกต่างๆ ที่สำคัญ	๕๐๐,๐๐๐ (๔ จุด)	๕๐๐,๐๐๐ (๔ จุด)	๕๐๐,๐๐๐ (๔ จุด) (ม.๙)	๕๐๐,๐๐๐ (๔ จุด)	๕๐๐,๐๐๐ (๔ จุด)	จำนวน ๒๐ จุด	ประชาชนเกิดความมั่นใจในมาตรการรักษาความปลอดภัยในชีวิตและทรัพย์สินมากยิ่งขึ้น	กองช่าง
๒๐	โครงการจัดทำป้ายถนน/ชอยภายในตำบล	เพื่อจัดทำป้ายประชาสัมพันธ์แสดงขอบเขตอบต. และถนน/ชอยในตำบล	จัดทำป้ายถนน/ชอย ในตำบล	๓๕๐,๐๐๐	๓๕๐,๐๐๐	๓๕๐,๐๐๐	๓๕๐,๐๐๐	-	ร้อยละ ๕๐ ของถนนที่มีป้ายชื่อถนน/ชอย	ผู้ที่สัญจรไปมาได้ทราบถึงขอบเขต อบต.และถนน/ชอยต่างๆ ในตำบล	กองช่าง
๒๑	โครงการก่อสร้างคันดินกั้นน้ำภายในตำบลตากแดด	เพื่อป้องกันน้ำท่วมขังบ้านเรือนประชาชนและพื้นที่ทางการเกษตร	ก่อสร้างคันดินกั้นน้ำในตำบล	๓๐๐,๐๐๐	๓๐๐,๐๐๐	๓๐๐,๐๐๐	๓๐๐,๐๐๐	-	ความยาวคันดินกั้นน้ำ	ลดปัญหาน้ำท่วมขังบ้านเรือนประชาชนและพื้นที่ทางการเกษตร	กองช่าง
๒๒	โครงการขุดวางท่อระบายน้ำในพื้นที่ตำบลตากแดด	เพื่อให้การระบายน้ำได้สะดวกและรวดเร็วมากยิ่งขึ้น	ขุดวางท่อระบายน้ำในพื้นที่ที่ประสบปัญหาน้ำท่วมขัง	๕๐๐,๐๐๐	๓๐๐,๐๐๐	๓๐๐,๐๐๐	๒๐๐,๐๐๐	๒๐๐,๐๐๐	ร้อยละ ๕๐ ของถนนที่มีน้ำท่วมขังได้รับการวางท่อระบายน้ำ	ลดปัญหาน้ำท่วมขังบ้านเรือนประชาชนและพื้นที่ทางการเกษตร	กองช่าง

ที่	โครงการ	วัตถุประสงค์	เป้าหมาย	งบประมาณและที่ผ่านมา					ตัวชี้วัด (KPI)	ผลลัพธ์ที่คาดว่าจะได้รับ	หน่วยงาน รับผิดชอบหลัก
			(ผลผลิตของโครงการ)	๒๕๖๖	๒๕๖๗	๒๕๖๘	๒๕๖๙	๒๕๗๐			
๒๓ *	โครงการก่อสร้างถนนหินคลุก ซอยช่องกิว หมู่ที่ ๑ ตำบลตากแดด	เพื่อให้การสัญจรไปมาของ ประชาชนมีความสะดวก และปลอดภัย	ถนนหินคลุก กว้าง ๔ เมตร ระยะทาง ๕๐๐ เมตร	-	-	๔๙๘,๕๐๐ (๒๕๐ เมตร)	๔๙๘,๕๐๐ (๒๕๐ เมตร)	-	ระยะทางถนน ที่ได้ดำเนินการ	การสัญจรไปมาของ ประชาชนมีความสะดวก และปลอดภัย	กองช่าง
๒๔ *	โครงการก่อสร้างถนนหินคลุก สายตอนสุดชั้นนี้วิล์ - คลองนาคราช หมู่ที่ ๑ ตำบลตากแดด	เพื่อให้การสัญจรไปมาของ ประชาชนมีความสะดวก และปลอดภัย	ถนนหินคลุกกว้าง ๔ เมตร ระยะทาง ๗๒๐ เมตร	-	-	๓๙๓,๐๐๐ (๒๐๐ เมตร)	๔๙๑,๐๐๐ (๒๕๐ เมตร)	๕๓๐,๐๐๐ (๒๗๐ เมตร)	ระยะทางถนน ที่ได้ดำเนินการ	การสัญจรไปมาของ ประชาชนมีความสะดวก และปลอดภัย	กองช่าง
๒๕ *	โครงการปรับปรุงท่อระบายน้ำ คสล. ซอยไพบรมณีย์ หมู่ที่ ๒ ตำบลตากแดด	เพื่อเป็นการระบายน้ำท่วม ขังในพื้นที่	ขุดวางท่อระบายน้ำ ขนาด ๑.๒๐ เมตร พร้อมประตูระบายน้ำ	๔๕๙,๐๐๐	-	-	-	-	ระยะทาง ที่ได้มีการปรับปรุง	สามารถแก้ไขปัญหาน้ำ ท่วมขังบ้านเรือนและ พืชผลทางการเกษตร	กองช่าง
๒๖ *	โครงการก่อสร้างถนน คสล. สายไตรรัตน์ หมู่ที่ ๒ ตำบลตากแดด	เพื่อให้การสัญจรไปมาของ ประชาชนมีความสะดวก และปลอดภัย	ถนน คสล. กว้าง ๔ เมตร ระยะทาง ๓๐๐ เมตร	-	๔๐๐,๐๐๐	-	-	-	ระยะทางถนน ที่ได้ดำเนินการ	การสัญจรไปมาของ ประชาชนมีความสะดวก และปลอดภัย	กองช่าง
๒๗ *	โครงการก่อสร้างถนนหินคลุก สายแยกกลางนา หมู่ที่ ๓ ตำบลตากแดด	เพื่อให้การสัญจรไปมาของ ประชาชนมีความสะดวก และปลอดภัย	ถนนหินคลุก กว้าง ๔ เมตร ระยะทาง ๑,๐๐๐ เมตร	-	๔๒๐,๐๐๐ (๓๐๐ เมตร)	๔๒๐,๐๐๐ (๓๐๐ เมตร)	๔๒๐,๐๐๐ (๓๐๐ เมตร)	๑๔๐,๐๐๐ (๑๐๐ เมตร)	ระยะทางถนน ที่ได้ดำเนินการ	การสัญจรไปมาของ ประชาชนมีความสะดวก และปลอดภัย	กองช่าง

ที่	โครงการ	วัตถุประสงค์	เป้าหมาย	งบประมาณและที่ผ่านมา					ตัวชี้วัด (KPI)	ผลลัพธ์ที่คาดว่าจะได้รับ	หน่วยงาน รับผิดชอบหลัก
			(ผลผลิตของโครงการ)	๒๕๖๖	๒๕๖๗	๒๕๖๘	๒๕๖๙	๒๕๗๐			
๒๘*	โครงการปรับปรุง/ซ่อมแซม ศาลาเอนกประสงค์ หมู่ที่ ๔ ตำบลตากแดด	เพื่อให้ศาลาเอนกประสงค์ สามารถใช้งานได้เหมาะสมกับ การจัดกิจกรรมต่างๆ	ซ่อมแซมหลังคา/ฝ้าเพดาน ทาสี/ซ่อมแซมห้องน้ำ ฯลฯ	๔๒๐,๐๐๐	-	-	-	-	จำนวนศาลา ที่ได้ปรับปรุง	มีศาลาเอนกประสงค์ เหมาะสมกับการทำ กิจกรรมมากยิ่งขึ้น	กองช่าง
๒๙*	โครงการก่อสร้างถนน คสล. สายตอนแค ๒ หมู่ที่ ๔ ตำบลตากแดด	เพื่อให้การสัญจรไปมาของ ประชาชนมีความสะดวก และปลอดภัย	ถนนหินคลุก กว้าง ๔ เมตร ระยะทาง ๖๐ เมตร	-	๒๐๐,๐๐๐	-	-	-	ระยะทางถนน ที่ได้ดำเนินการ	การสัญจรไปมาของ ประชาชนมีความสะดวก และปลอดภัย	กองช่าง
๓๐*	โครงการก่อสร้างถนน คสล. ซอยทินกร หมู่ที่ ๔ ตำบลตากแดด	เพื่อให้การสัญจรไปมาของ ประชาชนมีความสะดวก และปลอดภัย	ถนนคสล. กว้าง ๔ เมตร ระยะทาง ๒๐๐ เมตร	-	-	๔๙๖,๐๐๐ (๑๔๐ เมตร)	๒๑๓,๐๐๐ (๖๐ เมตร)	-	ระยะทางถนน ที่ได้ดำเนินการ	การสัญจรไปมาของ ประชาชนมีความสะดวก และปลอดภัย	กองช่าง
๓๑*	โครงการปรับปรุง/ซ่อมแซม ถนนคสล.สายเมตตาจิตร หมู่ที่ ๕ ตำบลตากแดด	เพื่อให้การสัญจรไปมาของ ประชาชนมีความสะดวก และปลอดภัย	ถนนคสล. กว้าง ๔ เมตร ระยะทาง ๒๐๐ เมตร	-	-	๖๗๔,๐๐๐	-	-	ระยะทางถนน ที่ได้ดำเนินการ	การสัญจรไปมาของ ประชาชนมีความสะดวก และปลอดภัย	กองช่าง
๓๒*	โครงการก่อสร้างหอกระจายข่าว ประจำหมู่บ้าน หมู่ที่ ๕ ตำบลตากแดด	เพื่อประชาสัมพันธ์ข้อมูลข่าวสาร ต่างๆ ผ่านหอกระจายข่าวได้อย่าง รวดเร็วและทั่วถึง	หอกระจายข่าว พร้อมติดตั้ง เครื่องขยายเสียง และลำโพง	๒๐๐,๐๐๐	-	-	-	-	ร้อยละของ ประชาชนที่ได้รับ ข้อมูลข่าวสาร ได้อย่างทั่วถึง	ประชาชนได้รับข้อมูล ข่าวสาร และความรู้ของ ทางราชการผ่านหอ กระจายข่าวอย่างทั่วถึง	กองช่าง

ที่	โครงการ	วัตถุประสงค์	เป้าหมาย	งบประมาณและที่ผ่านมา					ตัวชี้วัด (KPI)	ผลลัพธ์ที่คาดว่าจะได้รับ	หน่วยงาน รับผิดชอบหลัก
			(ผลผลิตของโครงการ)	๒๕๖๖	๒๕๖๗	๒๕๖๘	๒๕๖๙	๒๕๗๐			
๓๓ *	โครงการก่อสร้างถนน คสล. สายไทยนุกูล หมู่ที่ ๕ ตำบลตากแดด	เพื่อให้การสัญจรไปมาของ ประชาชนมีความสะดวก และปลอดภัย	ถนนคสล. กว้าง ๔ เมตร ระยะทาง ๒๒๖ เมตร				๔๓๖,๐๐๐ (๑๓๐ เมตร)	๓๒๒,๐๐๐ (๙๖ เมตร)	ระยะทางถนน ที่ได้ดำเนินการ	การสัญจรไปมาของ ประชาชนมีความสะดวก และปลอดภัย	กองช่าง
๓๔ *	โครงการก่อสร้างถนนหินคลุก สายกลางนา ๒ หมู่ที่ ๖ ตำบลตากแดด	เพื่อให้การสัญจรไปมาของ ประชาชนมีความสะดวก และปลอดภัย	ถนนหินคลุกกว้าง ๕ เมตร ระยะทาง ๖๐๐ เมตร (ระยะทางทั้งหมด ๑,๓๓๐ ม.)	-	๔๙๓,๐๐๐ (๒๐๐ เมตร)	๔๙๓,๐๐๐ (๒๐๐ เมตร)	๔๙๓,๐๐๐ (๒๐๐ เมตร)	-	ระยะทางถนน ที่ได้ดำเนินการ	การสัญจรไปมาของ ประชาชนมีความสะดวก และปลอดภัย	กองช่าง
๓๕ *	โครงการก่อสร้างถนนหินคลุก สายคลองนาคราช ๑ หมู่ที่ ๖ ตำบลตากแดด	เพื่อให้การสัญจรไปมาของ ประชาชนมีความสะดวก และปลอดภัย	ถนนหินคลุกกว้าง ๕ เมตร ระยะทาง ๓๐๐ เมตร	-	-	-	๓๘๙,๐๐๐ (๑๕๐ เมตร)	๓๘๙,๐๐๐ (๑๕๐ เมตร)	ระยะทางถนน ที่ได้ดำเนินการ	การสัญจรไปมาของ ประชาชนมีความสะดวก และปลอดภัย	กองช่าง
๓๖	โครงการก่อสร้างถนน คสล. สายถนนหลวง หมู่ที่ ๖	เพื่อให้การสัญจรไปมาของ ประชาชนมีความสะดวก และปลอดภัย	ถนน คสล.กว้าง ๔ เมตร ระยะทาง ๒๐๐ เมตร	-	-	-	-	๖๖๔,๐๐๐	ระยะทางถนน ที่ได้ดำเนินการ	การสัญจรไปมาของ ประชาชนมีความสะดวก และปลอดภัย	กองช่าง
๓๗ *	โครงการก่อสร้างถนน คสล. สายหลังโรงเรียนบ้านในห้วย หมู่ที่ ๗ ตำบลตากแดด	เพื่อให้การสัญจรไปมาของ ประชาชนมีความสะดวก และปลอดภัย	ถนน คสล.กว้าง ๔ ระยะทาง ๓๐๐ เมตร	-	๕๑๐,๐๐๐ (๑๕๐ เมตร) (ช่วงที่ ๒)	-	๕๑๐,๐๐๐ (๑๕๐ เมตร) (ช่วงที่ ๓)	-	ระยะทางถนน ที่ได้ดำเนินการ	การสัญจรไปมาของ	กองช่าง

ที่	โครงการ	วัตถุประสงค์	เป้าหมาย	งบประมาณและที่ผ่านมา					ตัวชี้วัด (KPI)	ผลลัพธ์ที่คาดว่าจะได้รับ	หน่วยงาน รับผิดชอบหลัก
			(ผลผลิตของโครงการ)	๒๕๖๖	๒๕๖๗	๒๕๖๘	๒๕๖๙	๒๕๗๐			
๓๘*	โครงการก่อสร้างถนน คสล. สายสังคีรี หมู่ที่ ๗ ตำบลตากแดด	เพื่อให้การสัญจรไปมาของประชาชนมีความสะดวกและปลอดภัย	ถนน คสล. กว้าง ๓ เมตร ระยะทาง ๓๔๐ เมตร			๔๖๔,๐๐๐ (๑๘๐ เมตร)		๔๑๓,๐๐๐ (๑๔๐ เมตร)	ระยะทางถนน ที่ได้ดำเนินการ	การสัญจรไปมาของประชาชนมีความสะดวกและปลอดภัย	กองช่าง
๓๙*	โครงการก่อสร้างถนนหินคลุก ซอยหนองทองคำ ๑ หมู่ที่ ๘ ตำบลตากแดด	เพื่อให้การสัญจรไปมาของประชาชนมีความสะดวกและปลอดภัย	ถนนหินคลุก กว้าง ๔ เมตร ระยะทาง ๑๕๐ เมตร	-	๑๙๕,๐๐๐				ระยะทางถนน ที่ได้ดำเนินการ	การสัญจรไปมาของประชาชนมีความสะดวกและปลอดภัย	กองช่าง
๔๐*	โครงการก่อสร้างถนนหินคลุก ซอยหนองทองคำ ๒ หมู่ที่ ๘ ตำบลตากแดด	เพื่อให้การสัญจรไปมาของประชาชนมีความสะดวกและปลอดภัย	ถนนหินคลุก กว้าง ๔ เมตร ระยะทาง ๓๐๐ เมตร	-	-	-	๓๙๐,๐๐๐	-	ระยะทางถนน ที่ได้ดำเนินการ	การสัญจรไปมาของประชาชนมีความสะดวกและปลอดภัย	กองช่าง
๔๑*	โครงการก่อสร้างถนนหินคลุก ซอยสันติสุข -บ้านพ่วง ๑ หมู่ที่ ๘ ตำบลตากแดด	เพื่อให้การสัญจรไปมาของประชาชนมีความสะดวกและปลอดภัย	ถนนหินคลุก กว้าง ๔ เมตร ระยะทาง ๓๕๐ เมตร (ระยะทางทั้งหมด ๗๐๐ เมตร)	-	-	-	-	๔๖๐,๐๐๐ (๓๕๐ เมตร)	ระยะทางถนน ที่ได้ดำเนินการ	การสัญจรไปมาของประชาชนมีความสะดวกและปลอดภัย	กองช่าง
๔๒*	โครงการซ่อมแซมสะพานสาย สายสะพานสาย หมู่ที่ ๓ เชื่อม หมู่ที่ ๔ ตำบลตากแดด	เพื่อให้การสัญจรไปมาของประชาชนมีความสะดวกและปลอดภัย	ระยะทาง ๕๐ เมตร	-	๕๐๐,๐๐๐	-	-	๕๐๐,๐๐๐	จำนวนสะพาน ที่ได้ดำเนินการ	การสัญจรไปมาของประชาชนมีความสะดวกและปลอดภัย	กองช่าง

ที่	โครงการ	วัตถุประสงค์	เป้าหมาย	งบประมาณและที่ผ่านมา					ตัวชี้วัด (KPI)	ผลลัพธ์ที่คาดว่าจะได้รับ	หน่วยงาน รับผิดชอบหลัก
			(ผลผลิตของโครงการ)	๒๕๖๖	๒๕๖๗	๒๕๖๘	๒๕๖๙	๒๕๗๐			
๔๓ *	โครงการก่อสร้างสะพานชั่วคราวสายสร้างสรรค์ หมู่ที่ ๓ เชื่อมหมู่ที่ ๔ ตำบลตากแดด	เพื่อให้การสัญจรไปมาของประชาชนมีความสะดวกและปลอดภัย	กว้าง ๒ เมตร ระยะทาง ๑๒ เมตร	๓๓๖,๐๐๐	-	-	-	-	จำนวนสะพานที่ได้ดำเนินการ	การสัญจรไปมาของประชาชนมีความสะดวกและปลอดภัย	กองช่าง
๔๔ *	โครงการก่อสร้างฝายปิดทางระบายน้ำ คล.รูปตัววี ถนนสายห้วยคู หมู่ที่ ๑ ตำบลตากแดด	เพื่อป้องกันการเกิดคลื่นไหลตกไปในร่องน้ำริมถนน	ก่อสร้างฝายปิดทางระบายน้ำ ระยะทาง ๖๗๗ เมตร กว้างเฉลี่ย ๑.๒๐ เมตร	-	-	-	-	๔๐๐,๐๐๐	ระยะทางฝายปิดทางระบายน้ำที่ได้ดำเนินการ	ประชาชนมีความปลอดภัยในการสัญจรไปมา	กองช่าง
๔๕ *	โครงการขุดลอกเหมืองกลางนา หมู่ที่ ๑ ตำบลตากแดด	เพื่อเป็นการระบายน้ำท่วมขังในพื้นที่	ขุดลอกเหมือง ระยะทาง ๑,๐๐๐ เมตร	-	-	-	-	๕๑,๐๐๐	จำนวนระยะทางที่ได้มีการขุดลอก	สามารถแก้ไขปัญหาน้ำท่วมขังบ้านเรือนและพืชผลทางเกษตร	กองช่าง
๔๖ *	โครงการขุดวางท่อระบายน้ำ ถนนสายข้างวัดประติม หมู่ที่ ๒ ตำบลตากแดด	เพื่อเป็นการระบายน้ำท่วมขังในพื้นที่	ขุดวางท่อระบายน้ำ ขนาด Ø ๐.๖๐ เมตร ระยะทาง ๕๐๐ เมตร	-	-	๔๗๕,๐๐๐ (๒๕๐ เมตร)	๔๗๕,๐๐๐ (๒๕๐ เมตร)	-	จำนวนระยะทางที่ได้มีการขุดวางท่อระบายน้ำ	สามารถแก้ไขปัญหาน้ำท่วมขังบ้านเรือนและพืชผลทางเกษตร	กองช่าง
๔๘ *	โครงการขุดลอกคูระบายน้ำ พร้อมวางท่อระบายน้ำ ถนนสายเขาน้อย หมู่ที่ ๖ ตำบลตากแดด	เพื่อเป็นการระบายน้ำท่วมขังในพื้นที่	คูระบายน้ำกว้าง ๑.๕ เมตร ระยะทาง ๕๐๐ เมตร	๖๒,๐๐๐	-	-	-	-	จำนวนระยะทางที่ได้มีการขุดลอก	สามารถแก้ไขปัญหาน้ำท่วมขังบ้านเรือนและพืชผลทางเกษตร	กองช่าง

ที่	โครงการ	วัตถุประสงค์	เป้าหมาย	งบประมาณและที่ผ่านมา					ตัวชี้วัด (KPI)	ผลลัพธ์ที่คาดว่าจะได้รับ	หน่วยงาน รับผิดชอบหลัก
			(ผลผลิตของโครงการ)	๒๕๖๖	๒๕๖๗	๒๕๖๘	๒๕๖๙	๒๕๗๐			
๔๙ *	โครงการขุดลอกคูระบายน้ำ ริมถนนสายกลางนา หมู่ที่ ๖ เชื่อม หมู่ที่ ๓ ตำบลตากแดด	เพื่อเป็นการระบาย น้ำท่วมขังในพื้นที่	คูระบายน้ำกว้างเฉลี่ย ๒ เมตร ระยะทาง ๔๐๐ เมตร	๒๖,๐๐๐	-	-	-	-	จำนวนระยะทาง ที่ได้มีการขุดลอก	สามารถแก้ไขปัญหาน้ำท่วม ขังบ้านเรือนและพืชผล ทางเกษตร	กองช่าง
๕๐ *	โครงการก่อสร้างท่อลอดเหลี่ยม บริเวณถนนสายบ้านโนนห้วย หมู่ที่ ๗ ตำบลตากแดด	เพื่อเป็นการระบาย น้ำท่วมขังในพื้นที่	ก่อสร้างท่อลอดเหลี่ยมกว้าง ๒.๔๐ เมตร สูง ๒.๔๐ เมตร ยาว ๖ เมตร จำนวน ๒ ช่อง	-	-	-	-	๔๖๐,๐๐๐	จำนวน ๑ จุด	สามารถแก้ไขปัญหาน้ำท่วม ขังบ้านเรือนและพืชผล ทางเกษตร	กองช่าง
๕๑ *	โครงการขุดวางท่อระบายน้ำ สายหนองทองคำ-วัดหาดทรายแก้ว หมู่ที่ ๘ ตำบลตากแดด	เพื่อเป็นการระบาย น้ำท่วมขังในพื้นที่	ขุดวางท่อระบายน้ำคสล.Ø ๐.๖๐ เมตร ระยะทาง๘๕๐ เมตร	-	-	๕๖๕,๐๐๐ (๓๐๐ เมตร)	๕๖๕,๐๐๐ (๓๐๐ เมตร)	๔๗๐,๐๐๐ (๒๕๐ เมตร)	จำนวนระยะทาง ที่ได้มีการขุดวาง ท่อระบายน้ำ	สามารถแก้ไขปัญหาน้ำท่วม ขังบ้านเรือนและพืชผล ทางเกษตร	กองช่าง
๕๒ *	โครงการขุดลอกคูระบายน้ำ หมู่ที่ ๘ ตำบลตากแดด	เพื่อเป็นการระบาย น้ำท่วมขังในพื้นที่	ขุดลอกคูระบายน้ำ กว้างเฉลี่ย ๒ เมตร ระยะทาง ๑,๕๐๐เมตร	-	-	-	-	๕๐๐,๐๐๐	จำนวนระยะทาง ที่ได้มีการขุดลอก	สามารถแก้ไขปัญหาน้ำท่วม ขังบ้านเรือนและพืชผล ทางเกษตร	กองช่าง
๕๓ *	โครงการขุดคูระบายน้ำ สายบ้านโนนห้วย - ตอนสุด หมู่ที่ ๗ ตำบลตากแดด	เพื่อเป็นการระบาย น้ำท่วมขังในพื้นที่	ขุดลอกคูระบายน้ำ ระยะทาง ๕๐๐ เมตร	๑๐๐,๐๐๐	-	-	-	-	จำนวนระยะทาง ที่ได้มีการขุดลอก	สามารถแก้ไขปัญหาน้ำท่วม ขังบ้านเรือนและพืชผล ทางเกษตร	กองช่าง
๕๔ *	โครงการติดตั้งป้ายบอกทาง อบต.ตากแดด	เพื่ออำนวยความสะดวกให้ แก่ประชาชนในการเดินทาง	ติดตั้งป้ายบอกทางริมถนน	๑๔,๐๐๐	-	-	-	-	จำนวนป้ายบอกทาง ที่ได้ดำเนินการ	ผู้มารับบริการสามารถ เดินทางมารับบริการ ได้สะดวก	กองช่าง

ที่	โครงการ	วัตถุประสงค์	เป้าหมาย	งบประมาณและที่ผ่านมา					ตัวชี้วัด (KPI)	ผลลัพธ์ที่คาดว่าจะได้รับ	หน่วยงาน รับผิดชอบหลัก
			(ผลผลิตของโครงการ)	๒๕๖๖	๒๕๖๗	๒๕๖๘	๒๕๖๙	๒๕๗๐			
๕๕ **	โครงการปรับปรุง/ซ่อมแซม ถนน คสล.สายเลียบคลองชุมพร หมู่ที่ ๒ ตำบลตากแดด	เพื่อให้การสัญจรไปมาของ ประชาชนมีความสะดวก และปลอดภัย	ถนน คสล. ขนาดกว้าง ๔ เมตร ระยะทาง ๒๕ เมตร หนา ๐.๑๕ เมตร	๔๗๓,๐๐๐	-	-	-	-	ระยะทางถนน ที่ได้ดำเนินการ	การสัญจรไปมาของ ประชาชนมีความสะดวก และปลอดภัย	กองช่าง
๕๖ **	โครงการก่อสร้างถนน คสล. สายสุวรรณเล็ก หมู่ที่ ๗ ตำบลตากแดด	เพื่อให้การสัญจรไปมาของ ประชาชนมีความสะดวก และปลอดภัย	ถนน คสล. ขนาดกว้าง ๔ เมตร ระยะทาง ๔๐๐ เมตร	๕๖๐,๐๐๐ (ช่วงที่ ๑)	-	-	๕๖๐,๐๐๐ (ช่วงที่ ๒)	-	ระยะทางถนน ที่ได้ดำเนินการ	การสัญจรไปมาของ ประชาชนมีความสะดวก และปลอดภัย	กองช่าง

ก	ยุทธศาสตร์ชาติ ๒๐ ปี	ยุทธศาสตร์ที่ ๒	ด้านการสร้างความสามารถในการแข่งขัน
ข	แผนพัฒนาเศรษฐกิจฯ ฉบับที่ ๑๓	หมวดหมู่ที่ ๑	ไทยเป็นประเทศชั้นนำด้านสินค้าเกษตรและเกษตรแปรรูปมูลค่าสูง
ค	Sustainable Development Goals : SDGs	เป้าหมายที่ ๙	สร้างโครงสร้างพื้นฐานที่มีความทนทาน ส่งเสริมการพัฒนาอุตสาหกรรมที่ครอบคลุม
ง	ยุทธศาสตร์จังหวัดชุมพร	ยุทธศาสตร์ที่ ๓	การพัฒนาเมืองที่น่าอยู่ และพัฒนาโครงสร้างพื้นฐาน คมนาคม โลจิสติกส์ที่สะดวก ปลอดภัยได้มาตรฐาน และเชื่อมโยงเป็นโครงข่าย คมนาคมที่มีประสิทธิภาพ
จ	ยุทธศาสตร์การพัฒนาของ อปท.ในเขตจังหวัด	ยุทธศาสตร์ที่ ๑	การพัฒนาด้านโครงสร้างพื้นฐาน
๑	ยุทธศาสตร์การพัฒนาของ อบต.ตากแดด	ยุทธศาสตร์ที่ ๑	การพัฒนาด้านโครงสร้างพื้นฐาน
๑.๑	กลยุทธ์	กลยุทธ์ที่ ๓	ก่อสร้างและขยายเขตการบริการประปา

(๑) แผนงานอุตสาหกรรมและการโยธา

ผ.02

ที่	โครงการ	วัตถุประสงค์	เป้าหมาย (ผลผลิตของโครงการ)	งบประมาณและที่ผ่านมา					ตัวชี้วัด (KPI)	ผลลัพธ์ที่คาดว่าจะได้รับ	หน่วยงาน รับผิดชอบหลัก
				๒๕๖๖	๒๕๖๗	๒๕๖๘	๒๕๖๙	๒๕๗๐			
๕๗	โครงการวางท่อขยายเขตจำหน่ายน้ำประปาส่วนภูมิภาค สายคอนสูง หมู่ที่ ๗ ตำบลตากแดด	เพื่อให้ประชาชนในตำบลมีน้ำอุปโภค บริโภคตลอดทั้งปี	ขยายเขตประปา ระยะทาง ๓๕๐ เมตร	-	๑๐๕,๐๐๐	-	-	-	ระยะทางที่ได้มีขยายเขตประปา	ประชาชนมีน้ำอุปโภค บริโภคตลอดทั้งปี	กองช่าง
๕๘	โครงการวางท่อขยายเขตจำหน่ายน้ำประปาส่วนภูมิภาค สายห้วยพลับ หมู่ที่ ๙ ตำบลตากแดด	เพื่อให้ประชาชนในตำบลมีน้ำอุปโภค บริโภคตลอดทั้งปี	ขยายเขตประปา ระยะทาง ๓๐๐ เมตร	-	๑๕๐,๐๐๐	-	-	-	ระยะทางที่ได้มีขยายเขตประปา ระบายน้ำ	ประชาชนมีน้ำอุปโภค บริโภคตลอดทั้งปี	กองช่าง
๕๙	โครงการวางท่อขยายเขตน้ำประปาหมู่บ้าน ถนนสายสังข์ศรีอุทิศ หมู่ที่ ๗ ตำบลตากแดด	เพื่อให้ประชาชนในตำบลมีน้ำอุปโภค บริโภคตลอดทั้งปี	ขยายเขตประปา ระยะทาง ๓๔๐ เมตร	-	๙๙,๐๐๐	-	-	-	ระยะทางที่ได้มีขยายเขตประปา	ประชาชนมีน้ำอุปโภค บริโภคตลอดทั้งปี	กองช่าง

ที่	โครงการ	วัตถุประสงค์	เป้าหมาย	งบประมาณและที่ผ่านมา					ตัวชี้วัด (KPI)	ผลลัพธ์ที่คาดว่าจะได้รับ	หน่วยงาน รับผิดชอบหลัก
			(ผลผลิตของโครงการ)	๒๕๖๖	๒๕๖๗	๒๕๖๘	๒๕๖๙	๒๕๗๐			
๖๐ *	โครงการวางท่อขยายเขตจำหน่าย ประปาส่วนภูมิภาค ถนนสาย จ ผังเมืองรวมชุมพร	เพื่อให้ประชาชนในตำบล มีน้ำอุปโภค บริโภค ตลอดทั้งปี	ระยะทาง ๓,๙๕๐ เมตร (ข้างละ ๑,๙๕๐ เมตร)	๕๒๐,๐๐๐ (๕๐๐ เมตร)	๔๐๐,๐๐๐ (๑,๐๐๐ เมตร)	๔๐๐,๐๐๐ (๑,๐๐๐ เมตร)	๔๐๐,๐๐๐ (๑,๐๐๐ เมตร)	๑๖๐,๐๐๐ (๔๐๐ เมตร)	จำนวนระยะทาง ที่ได้ดำเนินการ	ประชาชนมีน้ำอุปโภค บริโภคตลอดทั้งปี	กองช่าง
๖๑ *	โครงการขยายเขตระบบจำหน่าย น้ำประปาส่วนภูมิภาค ถนนสาย บางเป้ง-ช่อง ๙ อสมท. หมู่ที่ ๖ ตำบลตากแดด	เพื่อให้ประชาชนในตำบล มีน้ำอุปโภค บริโภค ตลอดทั้งปี	ระยะทาง ๙๐๐ เมตร	-	-	-	-	๔๕๐,๐๐๐	จำนวนระยะทาง ที่ได้ดำเนินการ	ประชาชนมีน้ำอุปโภค บริโภคตลอดทั้งปี	กองช่าง
๖๒ *	โครงการวางท่อขยายเขตจำหน่าย น้ำประปาส่วนภูมิภาค สายเพชรเกษม - พุงคา หมู่ที่ ๙ ตำบลตากแดด	เพื่อให้ประชาชนในตำบล มีน้ำอุปโภค บริโภค ตลอดทั้งปี	ระยะทาง ๗๒๐ เมตร	-	-	๕๐๐,๐๐๐ (๓๖๐ เมตร)	๕๐๐,๐๐๐ (๓๖๐ เมตร)	-	จำนวนระยะทาง ที่ได้ดำเนินการ	ประชาชนมีน้ำอุปโภค บริโภคตลอดทั้งปี	กองช่าง

ก	ยุทธศาสตร์ชาติ ๒๐ ปี	ยุทธศาสตร์ที่ ๒	ด้านการสร้างความสามารถในการแข่งขัน
ข	แผนพัฒนาเศรษฐกิจฯ ฉบับที่ ๑๓	หมวดหมายที่ ๑	ไทยเป็นประเทศชั้นนำด้านสินค้าเกษตรและเกษตรแปรรูปมูลค่าสูง
ค	แผนพัฒนาภูมิภาคจังหวัดภาคใต้ฝั่งอ่าวไทย	ยุทธศาสตร์ที่ ๔	พัฒนาระบบโครงสร้างพื้นฐานการขนส่ง โลจิสติกส์พลังงาน ระบบเครือข่ายการสื่อสารสารสนเทศ เพื่อรองรับการพัฒนาของกลุ่มจังหวัด
ง	ยุทธศาสตร์จังหวัดชุมพร	ยุทธศาสตร์ที่ ๓	การพัฒนาเมืองที่น่าอยู่ และพัฒนาโครงสร้างพื้นฐาน คมนาคม โลจิสติกส์ที่สะดวก ปลอดภัยได้มาตรฐาน และเชื่อมโยงเป็นโครงข่าย คมนาคมที่มีประสิทธิภาพ
จ	ยุทธศาสตร์การพัฒนาของ อปท.ในเขตจังหวัด	ยุทธศาสตร์ที่ ๑	การพัฒนาด้านโครงสร้างพื้นฐาน
๑	ยุทธศาสตร์การพัฒนาของ อบต.ตากแดด	ยุทธศาสตร์ที่ ๑	การพัฒนาด้านโครงสร้างพื้นฐาน
๑.๑	กลยุทธ์	กลยุทธ์ที่ ๒	ก่อสร้างขยายเขตไฟฟ้าและไฟฟ้าสาธารณะ

(๒) แผนงานเคหะและชุมชน

ที่	โครงการ	วัตถุประสงค์	เป้าหมาย (ผลผลิตของโครงการ)	งบประมาณและที่ผ่านมา					ตัวชี้วัด (KPI)	ผลลัพธ์ที่คาดว่าจะได้รับ	หน่วยงาน รับผิดชอบหลัก
				๒๕๖๖	๒๕๖๗	๒๕๖๘	๒๕๖๙	๒๕๗๐			
๖๓	โครงการขยายเขตระบบจำหน่ายไฟฟ้า สายห้วยปลับ หมู่ที่ ๙ ตำบลตากแดด	เพื่อให้ประชาชนมีไฟฟ้าใช้ทุกครัวเรือน	ขยายเขตไฟฟ้า ระยะทาง ๓๐๐ เมตร	๒๕๐,๐๐๐	-	-	-	-	ประชาชนมีไฟฟ้าใช้ ๑๐๐%	ประชาชนในพื้นที่มีไฟฟ้าใช้ทุกครัวเรือน	กองช่าง
๖๔	โครงการขยายเขตไฟฟ้าสาธารณะภายในเขตตำบล	เพื่อให้ประชาชนมีไฟฟ้าใช้ทุกครัวเรือน	ขยายเขตไฟฟ้าในพื้นที่ตำบลตากแดด	๓๐๐,๐๐๐	๓๐๐,๐๐๐	๓๐๐,๐๐๐	๓๐๐,๐๐๐	๓๐๐,๐๐๐	ประชาชนมีไฟฟ้าใช้ ๑๐๐%	ประชาชนในพื้นที่มีไฟฟ้าใช้ทุกครัวเรือน	กองช่าง

ที่	โครงการ	วัตถุประสงค์	เป้าหมาย	งบประมาณและที่ผ่านมา					ตัวชี้วัด (KPI)	ผลลัพธ์ที่คาดว่าจะได้รับ	หน่วยงาน รับผิดชอบหลัก
			(ผลผลิตของโครงการ)	๒๕๖๖	๒๕๖๗	๒๕๖๘	๒๕๖๙	๒๕๗๐			
๖๕ *	โครงการขยายเขตระบบจำหน่ายไฟฟ้า สายโลหทิพย์อุทิศ หมู่ที่ ๑ ตำบลตากแดด	เพื่อให้ประชาชนมีไฟฟ้าใช้ทุกครัวเรือน	ขยายเขตไฟฟ้า ระยะทาง ๔๒๐ เมตร	-	๔๑๕,๐๐๐	-	-	-	ประชาชนมีไฟฟ้าใช้ ๑๐๐%	ประชาชนในพื้นที่มีไฟฟ้าใช้ทุกครัวเรือน	กองช่าง
๖๖ *	โครงการขยายเขตระบบจำหน่ายไฟฟ้า สายหลักเมือง หมู่ที่ ๒ ตำบลตากแดด	เพื่อให้ประชาชนมีไฟฟ้าใช้ทุกครัวเรือน	ขยายเขตไฟฟ้า ระยะทาง ๑๗๐ เมตร	-	๑๖๘,๐๐๐	-	-	-	ประชาชนมีไฟฟ้าใช้ ๑๐๐%	ประชาชนในพื้นที่มีไฟฟ้าใช้ทุกครัวเรือน	กองช่าง
๖๗ *	โครงการขยายเขตระบบจำหน่ายไฟฟ้า สายคันคลองนาคราช หมู่ที่ ๖ ตำบลตากแดด	เพื่อให้ประชาชนมีไฟฟ้าใช้ทุกครัวเรือน	ระยะทาง ๕๐๐ เมตร (ข้างละ ๒๕๐ เมตร)	-	๔๙๔,๐๐๐	-	-	-	ประชาชนมีไฟฟ้าใช้ ๑๐๐%	ประชาชนในพื้นที่มีไฟฟ้าใช้ทุกครัวเรือน	กองช่าง

ก	ยุทธศาสตร์ชาติ ๒๐ ปี	ยุทธศาสตร์ที่ ๓	ด้านการพัฒนาและเสริมสร้างศักยภาพทรัพยากรมนุษย์
ข	แผนพัฒนาเศรษฐกิจฯ ฉบับที่ ๑๓	หมวดหมู่ที่ ๑๓	ไทยมีกำลังคนสรรถนะสูงมุ่งเรียนรู้อย่างต่อเนื่อง ตอบโจทย์การพัฒนาแห่งอนาคต
ค	Sustainable Development Goals : SDGs	เป้าหมายที่ ๑๗	เสริมสร้างความเข้มแข็งให้แก่งlobalการค้าเงินงานและฟื้นฟูสภาพหุ้นส่วนความร่วมมือระดับ
ง	ยุทธศาสตร์จังหวัด	ยุทธศาสตร์ที่ ๔	การสร้างคนคุณภาพ การพัฒนาสังคมแห่งความสันติสุข มีความมั่นคงปลอดภัยในชีวิตและทรัพย์สิน และการพัฒนาชุมชนตามหลักปรัชญาของเศรษฐกิจพอเพียง
จ	ยุทธศาสตร์การพัฒนาของ อปท.ในเขตจังหวัด	ยุทธศาสตร์ที่ ๒	การพัฒนาด้านการส่งเสริมคุณภาพชีวิต
๑	ยุทธศาสตร์การพัฒนาของ อบต.ตากแดด	ยุทธศาสตร์ที่ ๑	การพัฒนาด้านการส่งเสริมคุณภาพชีวิต
๑.๑	กลยุทธ์	กลยุทธ์ที่ ๗	การส่งเสริมและพัฒนาการมีส่วนร่วมของประชาชน

(๑) แผนงานสร้างความเข้มแข็งของชุมชน

ผ.02

ที่	โครงการ	วัตถุประสงค์	เป้าหมาย	งบประมาณและที่ผ่านมา					ตัวชี้วัด (KPI)	ผลลัพธ์ที่คาดว่าจะได้รับ	หน่วยงานรับผิดชอบหลัก
			(ผลผลิตของโครงการ)	๒๕๖๖	๒๕๖๗	๒๕๖๘	๒๕๖๙	๒๕๗๐			
๖๘	โครงการส่งเสริมเศรษฐกิจพอเพียง	เพื่อส่งเสริมให้ประชาชนได้ใช้ชีวิตอย่างพอเพียง ลดรายจ่ายเพิ่มรายได้ในครัวเรือน	จัดฝึกอบรม/ศึกษาดูงาน / จัดหาวัสดุให้กับประชาชนในตำบล	๒๐,๐๐๐	๒๐,๐๐๐	๒๐,๐๐๐	๒๐,๐๐๐	๒๐,๐๐๐	จำนวน ๑ กิจกรรม	ประชาชนหันมาสนใจและให้ความสำคัญกับแนวคิดเศรษฐกิจพอเพียง	สำนักปลัด
๖๙	โครงการป้องกันและแก้ไขปัญหายาเสพติด	เพื่ออบรมให้ความรู้กับประชาชน เยาวชน เด็กในพื้นที่ตำบลตากแดด	จัดกิจกรรม ๑ ครั้ง/ปี	๑๐,๐๐๐	๑๐,๐๐๐	๑๐,๐๐๐	๑๐,๐๐๐	๑๐,๐๐๐	จำนวน ๑ ครั้ง	ประชาชน เยาวชน เด็ก รู้จักการป้องกันตัวเองให้ห่างไกลยาเสพติด	สำนักปลัด
๗๐	โครงการส่งเสริมสนับสนุนนักกีฬาเข้าร่วมแข่งขันกีฬา กับส่วนราชการอื่นๆ	เพื่อจัดส่งนักกีฬาเข้าร่วมแข่งขันกีฬาระดับท้องถิ่น อำเภอ จังหวัด	เข้าร่วมแข่งขันกีฬาระดับตำบล และระดับจังหวัด	๑๐๐,๐๐๐	-	-	-	-	จำนวน ๕ ครั้ง	นักกีฬามีสุขภาพจิตที่ดีและมีสุขภาพร่างกายที่แข็งแรง สมบูรณ์เกิดความรักความสามัคคีในหมู่คณะ	สำนักปลัด

ที่	โครงการ	วัตถุประสงค์	เป้าหมาย	งบประมาณและที่ผ่านมา					ตัวชี้วัด (KPI)	ผลลัพธ์ที่คาดว่าจะได้รับ	หน่วยงาน รับผิดชอบหลัก
			(ผลผลิตของโครงการ)	๒๕๖๖	๒๕๖๗	๒๕๖๘	๒๕๖๙	๒๕๗๐			
๗๑	โครงการสนับสนุนการจัดทำ/ทบทวนแผนพัฒนาหมู่บ้าน	สนับสนุนวัสดุ/อุปกรณ์/วิทยากรให้ความรู้ในการจัดทำแผนพัฒนาหมู่บ้าน	สนับสนุนการจัดทำ/ทบทวนแผนพัฒนาหมู่บ้านในตำบล	๒๐,๐๐๐	๒๐,๐๐๐	๒๐,๐๐๐	๒๐,๐๐๐	๒๐,๐๐๐	จำนวน ๙ หมู่บ้าน	คณะกรรมการหมู่บ้าน ทุกหมู่บ้านมีประสิทธิภาพ มีความคล่องตัวในการจัดทำแผนหมู่บ้านเพิ่มขึ้น	สำนักปลัด
๗๒	โครงการประชุมประชาคมระดับตำบลเพื่อจัดทำแผนพัฒนาท้องถิ่น	เพื่อให้ประชาชน/กลุ่ม/องค์กรในพื้นที่ร่วมกันจัดทำแผนพัฒนาท้องถิ่นของตนเอง	ประชาชน กลุ่ม องค์กรต่างๆ เข้าร่วมประชุมตามสัดส่วนที่ระเบียบกำหนด	๑๐,๐๐๐	๑๐,๐๐๐	๑๐,๐๐๐	๑๐,๐๐๐	๑๐,๐๐๐	ร้อยละ ๗๐ ของสัดส่วนฯ	ประชาชน กลุ่ม องค์กรต่างๆ ได้มีส่วนร่วมในการพัฒนาตำบล	สำนักปลัด
๗๓	โครงการพัฒนาศักยภาพของสตรี	เพื่อส่งเสริมให้สตรีเกิดการเรียนรู้สามารถพึ่งตนเองและเพิ่มรายได้ในครัวเรือน	จัดกิจกรรมพัฒนาสตรีในตำบล	๑๐,๐๐๐	๑๐,๐๐๐	๒๐,๐๐๐	๒๐,๐๐๐	๒๐,๐๐๐	จำนวนสตรีที่เข้าร่วมกิจกรรม	สตรีเกิดการเรียนรู้ สามารถพึ่งพาตนเองได้	สำนักปลัด

ก	ยุทธศาสตร์ชาติ ๒๐ ปี	ยุทธศาสตร์ที่ ๓	ด้านการพัฒนาและเสริมสร้างศักยภาพทรัพยากรมนุษย์
ข	แผนพัฒนาเศรษฐกิจฯ ฉบับที่ ๑๓	หมวดหมู่ที่ ๑๒	ไทยมีกำลังคนสรรณะสูงมุ่งเรียนรู้อย่างต่อเนื่อง ตอบโจทย์การพัฒนาแห่งอนาคต
ค	Sustainable Development Goals : SDGs	เป้าหมายที่ ๔	สร้างหลักประกันว่าทุกคนมีการศึกษาที่มีคุณภาพอย่างครอบคลุมและเท่าเทียม และสนับสนุนโอกาสในการเรียนรู้ตลอดชีวิต
ง	ยุทธศาสตร์จังหวัด	ยุทธศาสตร์ที่ ๔	การสร้างคนคุณภาพ การพัฒนาสังคมแห่งความสันติสุข มีความมั่นคงปลอดภัยในชีวิตและทรัพย์สิน และการพัฒนาชุมชนตามหลักปรัชญาของเศรษฐกิจพอเพียง
จ	ยุทธศาสตร์การพัฒนาของ อปท.ในเขตจังหวัด	ยุทธศาสตร์ที่ ๒	การพัฒนาด้านการส่งเสริมคุณภาพชีวิต
๑	ยุทธศาสตร์การพัฒนาของ อบต.ตากแดด	ยุทธศาสตร์ที่ ๑	การพัฒนาด้านการส่งเสริมคุณภาพชีวิต
๑.๑	กลยุทธ์	กลยุทธ์ที่ ๔	การส่งเสริมและพัฒนาเด็กและเยาวชน อาหารเสริม (นม) และอาหารกลางวัน

(๒) แผนงานการศึกษา

ผ.02

ที่	โครงการ	วัตถุประสงค์	เป้าหมาย (ผลผลิตของโครงการ)	งบประมาณและที่ผ่านมา					ตัวชี้วัด (KPI)	ผลลัพธ์ที่คาดว่าจะได้รับ	หน่วยงาน รับผิดชอบหลัก
				๒๕๖๖	๒๕๖๗	๒๕๖๘	๒๕๖๙	๒๕๗๐			
๗๔	โครงการอาหารเสริม (นม) ศูนย์พัฒนาเด็กเล็กและโรงเรียนในพื้นที่	เพื่อจัดหาอาหารเสริม(นม) ให้กับศูนย์พัฒนาเด็กเล็ก, และโรงเรียนในพื้นที่	เด็กเล็ก,เด็กนักเรียนตั้งแต่อนุบาลถึงชั้นประถมปีที่ ๖	๔๕๐,๓๐๗	๔๕๐,๓๐๗	๔๕๐,๓๐๗	๔๕๐,๓๐๗	๔๕๐,๓๐๗	จำนวน ๒ โรงเรียน ๒ ศพด.และ	เด็กนักเรียนมีสุขภาพ แข็งแรงสมบูรณ์	สำนักปลัด
๗๕	โครงการอาหารเสริม (นม) ศูนย์การศึกษาพิเศษประจำจังหวัดชุมพร	เพื่อจัดหาอาหารเสริม(นม) ให้กับศูนย์ศึกษาพิเศษประจำจังหวัดชุมพร	เด็กศูนย์การศึกษาพิเศษ ทุกคนได้รับอาหารเสริม	๗๐๐,๖๗๒	๗๐๐,๖๗๒	๗๐๐,๖๗๒	๗๐๐,๖๗๒	๗๐๐,๖๗๒	ศูนย์การศึกษา พิเศษที่ได้รับ	เด็กนักเรียนมีสุขภาพ แข็งแรงสมบูรณ์	สำนักปลัด
๗๖	โครงการอาหารกลางวัน ศูนย์พัฒนาเด็กเล็กวัดหาดทรายแก้ว	เพื่อให้เด็กนักเรียน ศพด. วัดหาดทรายแก้วได้รับอาหาร กลางวันตามหลักโภชนาการ	เด็กนักเรียนทุกคนได้กินอาหาร กลางวันตามหลักโภชนา	๒๓๑,๕๒๕	๒๓๑,๕๒๕	๒๓๑,๕๒๕	๒๓๑,๕๒๕	๒๓๑,๕๒๕	เด็กได้รับอาหาร จำนวน ๒๔๕ วัน	เด็กนักเรียนมีสุขภาพ อนามัยที่สมบูรณ์ แข็งแรงตามช่วงวัย	สำนักปลัด

--	--	--	--	--	--	--	--	--	--	--	--

ที่	โครงการ	วัตถุประสงค์	เป้าหมาย (ผลผลิตของโครงการ)	งบประมาณและที่ผ่านมา					ตัวชี้วัด (KPI)	ผลลัพธ์ที่คาดว่าจะได้รับ	หน่วยงาน รับผิดชอบหลัก
				๒๕๖๖	๒๕๖๗	๒๕๖๘	๒๕๖๙	๒๕๗๐			
๗๗	โครงการอาหารกลางวัน ศูนย์พัฒนาเด็กเล็กบ้านในห้วย	เพื่อให้เด็กนักเรียน ศพด. บ้านในห้วยได้รับอาหาร กลางวันตามหลักโภชนาการ	เด็กนักเรียนทุกคนได้กินอาหาร กลางวันตามหลักโภชนา	๑๕๔,๓๕๐	๑๕๔,๓๕๐	๑๕๔,๓๕๐	๑๕๔,๓๕๐	๑๕๔,๓๕๐	เด็กได้รับอาหาร จำนวน ๒๔๕ วัน	เด็กนักเรียนมีสุขภาพ อนามัยที่สมบูรณ์ แข็งแรงตามช่วงวัย	สำนักปลัด
๗๘	โครงการอุดหนุนอาหารกลางวัน โรงเรียนบ้านในห้วย	เพื่อสนับสนุนให้โรงเรียนจัดหา อาหารกลางวันให้กับนักเรียน ตามหลักโภชนาการ	เด็กนักเรียนตั้งแต่อนุบาล ๑ ถึงชั้นประถมศึกษาปีที่ ๖	๓๑๕,๐๐๐	๓๑๕,๐๐๐	๓๑๕,๐๐๐	๓๑๕,๐๐๐	๓๑๕,๐๐๐	เด็กได้รับอาหาร จำนวน ๒๐๐ วัน	เด็กนักเรียนมีสุขภาพ อนามัยแข็งแรง สมบูรณ์สมวัย	สำนักปลัด
๗๙	โครงการอุดหนุนอาหารกลางวัน โรงเรียนวัดหาดทรายแก้ว	เพื่อสนับสนุนให้โรงเรียนจัดหา อาหารกลางวันให้กับนักเรียน ตามหลักโภชนาการ	เด็กนักเรียนตั้งแต่อนุบาล ๑ ถึงชั้นประถมศึกษาปีที่ ๖	๖๗๒,๐๐๐	๖๗๒,๐๐๐	๖๗๒,๐๐๐	๖๗๒,๐๐๐	๖๗๒,๐๐๐	เด็กได้รับอาหาร จำนวน ๒๐๐ วัน	เด็กนักเรียนมีสุขภาพ อนามัยแข็งแรง สมบูรณ์สมวัย	สำนักปลัด
๘๐	โครงการทัศนศึกษาดูงาน ศูนย์พัฒนาเด็กเล็กนำอยู่	เพื่อศึกษาดูงานและแลกเปลี่ยน เรียนรู้ศูนย์พัฒนาเด็กเล็ก ใน อปท.อื่นมาใช้พัฒนาศูนย์ฯ ให้ก้าวหน้า	เจ้าหน้าที่ อบต.,ครูผู้ดูแลเด็ก, ผช.ครูผู้ดูแลเด็ก คณะกรรมการ ศพด. ในห้วยและวัดหาดทรายแก้ว	๑๐๐,๐๐๐	๑๐๐,๐๐๐	๑๐๐,๐๐๐	๑๐๐,๐๐๐	๑๐๐,๐๐๐	จำนวนผู้เข้าร่วม โครงการ	เจ้าหน้าที่ อบต.,ครูผู้ดูแลเด็ก, ผช.ครูผู้ดูแลเด็ก,คณะกรรมการ การมีความรู้ใหม่ๆ มา พัฒนา ศพด. ของตนเอง	สำนักปลัด
๘๑	โครงการเรียนรู้ภูมิปัญญา ท้องถิ่น	เพื่อส่งเสริมให้เด็กได้เรียนรู้ และอนุรักษ์ภูมิปัญญา ท้องถิ่น	เด็กเล็กในศูนย์พัฒนาเด็กเล็ก ทั้ง ๒ ศูนย์	๒,๐๐๐	๒,๐๐๐	๒,๐๐๐	๒,๐๐๐	๒,๐๐๐	จำนวนเด็กที่ เข้าร่วมโครงการ	เด็กได้เรียนรู้และอนุรักษ์ ภูมิปัญญาท้องถิ่น	สำนักปลัด

ที่	โครงการ	วัตถุประสงค์	เป้าหมาย	งบประมาณและที่ผ่านมา					ตัวชี้วัด (KPI)	ผลลัพธ์ที่คาดว่าจะได้รับ	หน่วยงาน รับผิดชอบหลัก
			(ผลผลิตของโครงการ)	๒๕๖๖	๒๕๖๗	๒๕๖๘	๒๕๖๙	๒๕๗๐			
๘๒	โครงการทัศนศึกษาแหล่งเรียนรู้นอกสถานที่	เพื่อส่งเสริมให้เด็กได้เรียนรู้วัฒนธรรมจากแหล่งเรียนรู้นอกสถานที่อย่างต่อเนื่อง	เด็กเล็กในศูนย์พัฒนาเด็กเล็ก ทั้ง ๒ ศูนย์	๒๐,๐๐๐	๒๐,๐๐๐	๒๐,๐๐๐	๒๐,๐๐๐	๒๐,๐๐๐	จำนวนเด็กที่เข้าร่วมโครงการ	เด็กได้ศึกษาแหล่งเรียนรู้จากสถานที่จริงและมีการเรียนรู้ที่แปลกใหม่ มีการแลกเปลี่ยนประสบการณ์ซึ่งกันและกัน	สำนักปลัด
๘๓	โครงการหนูน้อยเข้าวัด	เพื่อให้เด็กได้รับการปลูกฝังคุณธรรม จริยธรรมที่งดงาม	เด็กเล็กในศูนย์พัฒนาเด็กเล็ก ทั้ง ๒ ศูนย์	๑,๐๐๐	๑,๐๐๐	๑,๐๐๐	๑,๐๐๐	๑,๐๐๐	จำนวนเด็กที่เข้าร่วมโครงการ	เด็กเล็กมีคุณธรรม จริยธรรมที่ดี	สำนักปลัด
๘๔	โครงการหนูน้อยรักการออม	เพื่อส่งเสริมและปลูกฝังสร้างนิสัยให้เด็กรู้จักการออมและประหยัด	เด็กเล็กในศูนย์พัฒนาเด็กเล็ก ทั้ง ๒ ศูนย์	๕๐๐	๕๐๐	๕๐๐	๕๐๐	๕๐๐	จำนวนเด็กที่เข้าร่วมโครงการ	เด็กมีนิสัยรักการออม มีวินัยและมีความภาคภูมิใจ	สำนักปลัด
๘๕	โครงการหนูน้อยรักการอ่าน	เพื่อส่งเสริมให้เด็กมีนิสัยรักการอ่าน และปลูกฝังคุณธรรมจริยธรรมให้แก่เด็ก	เด็กเล็กในศูนย์พัฒนาเด็กเล็ก ทั้ง ๒ ศูนย์	๒,๐๐๐	๒,๐๐๐	๒,๐๐๐	๒,๐๐๐	๒,๐๐๐	จำนวนเด็กที่เข้าร่วมโครงการ	เด็กมีนิสัยรักการอ่าน มีคุณธรรม จริยธรรม	สำนักปลัด
๘๖	โครงการหนูน้อยนักสืบสานวัฒนธรรมไทย	เพื่อส่งเสริมและปลูกฝังให้เด็กรักขนบธรรมเนียม ประเพณี และวัฒนธรรมไทยให้คงอยู่สืบไป	เด็กเล็กในศูนย์พัฒนาเด็กเล็ก ทั้ง ๒ ศูนย์	๒,๐๐๐	๒,๐๐๐	๒,๐๐๐	๒,๐๐๐	๒,๐๐๐	จำนวนเด็กที่เข้าร่วมโครงการ	เด็กเล็กได้เรียนรู้และอนุรักษ์ขนบธรรมเนียม ประเพณี และวัฒนธรรมไทยให้คงอยู่สืบไป	สำนักปลัด
๘๗	โครงการหนูน้อยมือสะอาด	เพื่อส่งเสริมให้เด็กล้างมือให้ถูกวิธีและปลูกฝังให้เด็ก	เด็กเล็กในศูนย์พัฒนาเด็กเล็ก ทั้ง ๒ ศูนย์	๒,๐๐๐	๒,๐๐๐	๒,๐๐๐	๒,๐๐๐	๒,๐๐๐	จำนวนเด็กที่เข้าร่วมโครงการ	เด็กรู้วิธีการล้างมือที่ถูกวิธี และมีสุขอนามัยที่ดี	สำนักปลัด

รักษาความสะอาดและมี
สุขอนามัยที่ดี

ผ.02

ที่	โครงการ	วัตถุประสงค์	เป้าหมาย (ผลผลิตของโครงการ)	งบประมาณและที่ผ่านมา					ตัวชี้วัด (KPI)	ผลลัพธ์ที่คาดว่าจะได้รับ	หน่วยงาน รับผิดชอบหลัก
				๒๕๖๖	๒๕๖๗	๒๕๖๘	๒๕๖๙	๒๕๗๐			
๘๘	โครงการหนูน้อยปลูกผักสวนครัว ปลอดภัยสาธิต	เพื่อฝึกให้เด็กได้เรียนรู้ การทำกิจกรรมร่วมกันและ ได้รู้จักพืชผักสวนครัว	เด็กเล็กในศูนย์พัฒนาเด็กเล็ก ทั้ง ๒ ศูนย์	๓,๐๐๐	๓,๐๐๐	๓,๐๐๐	๓,๐๐๐	๓,๐๐๐	จำนวนเด็กที่ เข้าร่วมโครงการ	เด็กสามารถปลูกผักสวนครัว และดูแลรักษาได้	สำนักปลัด
๘๙	โครงการแข่งขันกีฬาภายใน ศูนย์พัฒนาเด็กเล็ก	เพื่อส่งเสริมสุขภาพเด็กเล็ก ให้แข็งแรงและรู้จักแพ้ ชนะ และให้อภัย	เด็กเล็กในศูนย์พัฒนาเด็กเล็ก ทั้ง ๒ ศูนย์	๒๐,๐๐๐	๒๐,๐๐๐	๒๐,๐๐๐	๒๐,๐๐๐	๒๐,๐๐๐	จำนวนเด็กที่ เข้าร่วมโครงการ	เด็กมีสุขภาพแข็งแรง รู้แพ้ รู้ชนะ รู้ภัย	สำนักปลัด
๙๐	โครงการสานสายใยสร้างสัมพันธ์ ประจำปีการศึกษา	เพื่อจัดกิจกรรมแสดงผลงาน ของเด็ก ศพด.และสรุปผล การดำเนินงานการจัด ประสบการณ์ของเด็ก และชี้แจงนโยบายการศึกษา	ผู้ปกครอง,เด็กเล็กใน ศพด. บ้านในห้วยและวัดหาด ทรายแก้ว ทุกคน	๓๕,๐๐๐	๓๕,๐๐๐	๓๕,๐๐๐	๓๕,๐๐๐	๓๕,๐๐๐	จำนวนเด็กที่ ที่เข้าร่วมโครงการ	เด็กเกิดความภาคภูมิใจ ในความสำเร็จของตนเอง ตระหนักถึงความสำคัญ ของการศึกษา	สำนักปลัด
๙๑	โครงการพัฒนาบุคลากร	เพื่อให้ผู้ดูแลเด็กได้รับความ ใหม่ๆ นำมาพัฒนาเด็กเล็ก ในศูนย์ฯ และพัฒนาศูนย์ฯ ให้ก้าวหน้า	พนักงาน ผู้ดูแลเด็กใน ศพด. จำนวน ๔ คน	๑๐,๐๐๐	๑๐,๐๐๐	๑๐,๐๐๐	๑๐,๐๐๐	๑๐,๐๐๐	จำนวนผู้เข้า รับการอบรม	บุคลากรในศูนย์พัฒนาเด็ก มีการพัฒนาที่ดี	สำนักปลัด
๙๒	โครงการเยี่ยมบ้านหนูน้อย	เพื่อเป็นการออกเยี่ยมเด็กและ ผู้ปกครองช่วงปิดเทอม รับฟัง	เด็กเล็กในศูนย์พัฒนาเด็กเล็ก บ้านในห้วยและวัดหาด	๒,๐๐๐	๒,๐๐๐	๒,๐๐๐	๒,๐๐๐	๒,๐๐๐	ร้อยละ ๘๐ ของเด็กใน ศพด.	ศพด.ได้ทราบถึงปัญหา และข้อเสนอแนะต่างๆ	สำนักปลัด

	ปัญหาและข้อคิดเห็นต่างๆ	ทรายแก้ว ทุกคน							ที่ได้เยี่ยม	เพื่อนำมาปรับปรุงแก้ไข
--	-------------------------	----------------	--	--	--	--	--	--	--------------	------------------------

ผ.02

ที่	โครงการ	วัตถุประสงค์	เป้าหมาย	งบประมาณและที่ผ่านมา					ตัวชี้วัด (KPI)	ผลลัพธ์ที่คาดว่าจะได้รับ	หน่วยงานรับผิดชอบหลัก
			(ผลผลิตของโครงการ)	๒๕๖๖	๒๕๖๗	๒๕๖๘	๒๕๖๙	๒๕๗๐			
๙๓	โครงการงานวันเด็กแห่งชาติ	เพื่อจัดกิจกรรมให้เด็กได้แสดงออกถึงความสามารถและกล้าแสดงออกในที่ชุมชน	เด็กในพื้นที่ตำบลตากแดด	๑๐๐,๐๐๐	๑๐๐,๐๐๐	๑๐๐,๐๐๐	๑๐๐,๐๐๐	๑๐๐,๐๐๐	จำนวนผู้เข้าร่วมกิจกรรม	เด็กกล้าที่จะแสดงออกในที่ชุมชน	สำนักปลัด
๙๔	โครงการสนับสนุนค่าใช้จ่ายการบริหารสถานศึกษา	เพื่อให้เด็กนักเรียนทั้ง ๒ ศูนย์ ได้มีสื่อการเรียนการสอนวัสดุการศึกษา เครื่องเล่นเสริม	เด็กเล็กในศูนย์พัฒนาเด็กเล็ก ทั้ง ๒ ศูนย์	๑๑๐,๕๐๐	๑๕๐,๐๕๐	๑๕๘,๕๔๐	๑๕๘,๕๔๐	๑๕๘,๕๔๐	สื่อการเรียนการสอน วัสดุการศึกษาและ เครื่องเล่นเสริมพัฒนา การครบทุกคน	เด็กนักเรียนทั้ง ๒ ศูนย์ มีสื่อ การเรียนการสอน วัสดุการ ศึกษา และเครื่องเล่นเสริม พัฒนาการตลอดจนสื่อวัสดุ	ศูนย์พัฒนา เด็กเล็กวัดหาดทรายแก้วและ บ้านในห้วย
๙๕	อุดหนุนโรงเรียนบ้านในห้วย ตามโครงการกีฬาสัมพันธ์ ตำบลภักยาเสพติต	เพื่อส่งเสริมให้เด็ก เยาวชน ใช้เวลาว่างในการออกกำลังกาย ห่างไกลยาเสพติด	จัดกิจกรรมแข่งขันกีฬา สี่ปีละ ๑ ครั้ง	๒๐,๐๐๐	๒๐,๐๐๐	๒๐,๐๐๐	๒๐,๐๐๐	๒๐,๐๐๐	จำนวนผู้เข้าร่วมกิจกรรม	เด็กและเยาวชน ได้ออกกำลังกายและ ห่างไกลยาเสพติด	
๙๖	อุดหนุนโรงเรียนบ้านในห้วย ตามโครงการเข้าค่ายอบรม คุณธรรมจริยธรรมเพื่อเฉลิมพระเกียรติพระบาทสมเด็จพระเจ้าอยู่หัว	เพื่อส่งเสริมพัฒนาผู้เรียน ด้านคุณธรรมจริยธรรมและ ไกล่ชิดพระศาสนายิ่งขึ้น	จัดกิจกรรมเข้าค่ายคุณธรรม ปีละ ๑ ครั้ง	๒๐,๐๐๐	๒๐,๐๐๐	๒๐,๐๐๐	๒๐,๐๐๐	๒๐,๐๐๐	จำนวนผู้เข้าร่วมกิจกรรม	นักเรียนมีคุณธรรม ส่งผลให้สังคมสงบสุข	สำนักปลัด

ที่	โครงการ	วัตถุประสงค์	เป้าหมาย (ผลผลิตของโครงการ)	งบประมาณและที่ผ่านมา					ตัวชี้วัด (KPI)	ผลลัพธ์ที่คาดว่าจะได้รับ	หน่วยงาน รับผิดชอบหลัก
				๒๕๖๖	๒๕๖๗	๒๕๖๘	๒๕๖๙	๒๕๗๐			
๙๗	โครงการก่อสร้างอ่างล้างมือสำหรับเด็ก	เพื่อก่อสร้างอ่างล้างมือสำหรับเด็กในคัดกรองเบื้องต้นก่อนเข้าเรียน	ศูนย์พัฒนาเด็กเล็กบ้านในห้วย	๒๕,๐๐๐	-	-	-	-	จำนวน ๑ แห่ง	เด็กมีอ่างล้างมือก่อนเข้าอาคารเรียน และมีสุขภาพอนามัยที่ดี	สำนักปลัด
๙๘	โครงการก่อสร้างกันสาดศูนย์พัฒนาเด็กเล็ก	เพื่อป้องกันไม่ให้ฝนสาดเข้ามาในอาคารและป้องกันอันตรายไม่ให้เด็กลื่นล้ม	ศูนย์พัฒนาเด็กเล็กวัดหาดทรายแก้ว	๔๕,๐๐๐	-	-	-	-	จำนวน ๑ แห่ง	ศพด.มีกันสาดป้องกันฝนสาดเพื่อให้เด็กมีความปลอดภัย	สำนักปลัด
๙๙	โครงการบูรณะเบื่อน้ำพุตบารอบศูนย์พัฒนาเด็กเล็กบ้านในห้วย	เพื่อให้ ศพด.มีพื้นที่ที่เหมาะสม สะอาด และปลอดภัย	ศูนย์พัฒนาเด็กเล็กบ้านในห้วย	-	๖๐,๐๐๐	-	-	-	จำนวน ๑ แห่ง	เด็กเล็กมีพื้นที่ที่เหมาะสม สะอาดและปลอดภัย	สำนักปลัด
๑๐๐	โครงการทาสีภายนอก-ภายในอาคาร ศูนย์พัฒนาเด็กเล็กวัดหาดทรายแก้ว	เพื่อให้อาคาร ศพด.สวยงาม และมีสีสันทน สวยงาม และสร้างแรงจูงใจต่อเด็กเล็ก	ทาสีอาคารภายนอก-ภายในอาคาร	-	-	๙๖,๐๐๐	-	-	จำนวน ๑ แห่ง	ศพด.มีความสวยงาม และเป็นสิ่งจูงใจเด็กให้สนใจมาเรียนใน ศพด.มากขึ้น	สำนักปลัด
๑๐๑	โครงการทาสีภายนอก-ภายในอาคาร ศูนย์พัฒนาเด็กเล็กบ้านในห้วย	เพื่อให้อาคาร ศพด.สวยงาม และมีสีสันทน สวยงาม และสร้างแรงจูงใจต่อเด็กเล็ก	ทาสีอาคารภายนอก-ภายในอาคาร	-	-	-	-	๖๕,๐๐๐	จำนวน ๑ แห่ง	ศพด.วัดหาดทรายแก้วและศพด.บ้านในห้วย มีอาคารสถานที่ที่เหมาะสมกับการเรียนรู้ ตามมาตรฐานของศพด.	สำนักปลัด

ก	ยุทธศาสตร์ชาติ ๒๐ ปี	ยุทธศาสตร์ที่ ๓	ด้านการพัฒนาและเสริมสร้างศักยภาพทรัพยากรมนุษย์
ข	แผนพัฒนาเศรษฐกิจฯ ฉบับที่ ๑๓	หมวดหมายที่ ๙	ไทยมีความยากจนข้ามรุ่นลดลง และคนไทยทุกคนมีความคุ้มครองทางสังคมที่เพียงพอ เหมาะสม
ค	Sustainable Development Goals : SDGs	เป้าหมายที่ ๑	ยุติความยากจนทุกรูปแบบในทุกที่
ง	ยุทธศาสตร์จังหวัด	ยุทธศาสตร์ที่ ๔	การสร้างคนคุณภาพ การพัฒนาสังคมแห่งความสันติสุข มีความมั่นคงปลอดภัยในชีวิตและทรัพย์สิน และการพัฒนาชุมชนตามหลักปรัชญาของเศรษฐกิจพอเพียง
จ	ยุทธศาสตร์การพัฒนาของ อปท.ในเขตจังหวัด	ยุทธศาสตร์ที่ ๒	การพัฒนาด้านการส่งเสริมคุณภาพชีวิต
๑	ยุทธศาสตร์การพัฒนาของ อบต.ตากแดด	ยุทธศาสตร์ที่ ๑	การพัฒนาด้านการส่งเสริมคุณภาพชีวิต
๑.๑	กลยุทธ์	กลยุทธ์ที่ ๔	เสริมสร้างและเพิ่มทักษะอาชีพของครัวเรือนและกลุ่มอาชีพ

ผ.02

(๓) แผนงานสังคมสงเคราะห์

ที่	โครงการ	วัตถุประสงค์	เป้าหมาย	งบประมาณและที่ผ่านมา					ตัวชี้วัด (KPI)	ผลลัพธ์ที่คาดว่าจะได้รับ	หน่วยงานรับผิดชอบหลัก
			(ผลผลิตของโครงการ)	๒๕๖๖	๒๕๖๗	๒๕๖๘	๒๕๖๙	๒๕๗๐			
๑๐๒	โครงการโรงเรียนผู้สูงอายุ ตำบลตากแดด	เพื่อส่งเสริมให้ผู้สูงอายุได้รับการพัฒนาคุณภาพชีวิตและการเรียนรู้ตลอดชีวิต	จัดตั้งโรงเรียนผู้สูงอายุในตำบลตากแดด	๕๐,๐๐๐	๕๐,๐๐๐	๕๐,๐๐๐	๕๐,๐๐๐	๕๐,๐๐๐	ผู้สูงอายุได้เข้าร่วมจำนวน ๓๐ คน	ผู้สูงอายุมีคุณภาพชีวิตได้รับการดูแล และส่งเสริมการเรียนรู้ต่างๆ มากขึ้น	สำนักปลัด
๑๐๓	โครงการส่งเสริมอาชีพให้กับประชาชนในตำบลตากแดด	เพื่อฝึกอาชีพให้กับราษฎรที่ว่างงานหรือต้องการมีรายได้เสริม	ฝึกอาชีพให้กับประชาชนจำนวน ๕๐ คน	๓๐,๐๐๐	๓๐,๐๐๐	๓๐,๐๐๐	๓๐,๐๐๐	๓๐,๐๐๐	จำนวนผู้เข้าร่วมโครงการ	ประชาชนที่ว่างงานมีอาชีพในการเลี้ยงครอบครัวหรือเป็นรายได้เสริม	สำนักปลัด
๑๐๔	โครงการปันยิ้ม ปันสุข ผู้สูงวัย	เพื่อส่งเสริมสุขภาพกายและสุขภาพจิตให้กับผู้สูงอายุ	จัดกิจกรรมให้กับผู้สูงอายุจำนวน ๓๕ คน	๑๐,๐๐๐	๑๐,๐๐๐	๑๐,๐๐๐	๑๐,๐๐๐	๑๐,๐๐๐	จำนวนผู้สูงอายุที่เข้าร่วมโครงการ	ผู้สูงอายุมีสุขภาพกายและสุขภาพจิตที่ดี มีขวัญกำลังใจ	สำนักปลัด
๑๐๕	โครงการช่วยเหลือประชาชน * กรณีการส่งเสริมและพัฒนาคุณภาพชีวิต	เพื่อให้ความช่วยเหลือประชาชนที่ขอรับความช่วยเหลือ	ประชาชนผู้ประสบปัญหาทางสังคม ในพื้นที่ตำบลตากแดด	๑๐๐,๐๐๐	๑๐๐,๐๐๐	๑๐๐,๐๐๐	๑๐๐,๐๐๐	๑๐๐,๐๐๐	ร้อยละ ๘๐ ของผู้ประสบปัญหา	ประชาชนผู้ประสบปัญหาได้รับการช่วยเหลือตามความเหมาะสม	สำนักปลัด

*ที่มาจากแผนเพิ่มเติม ๑.๑ ลว ๒๘ มิ.ย.๖๕

ก	ยุทธศาสตร์ชาติ ๒๐ ปี	ยุทธศาสตร์ที่ ๓	ด้านการพัฒนาและเสริมสร้างศักยภาพทรัพยากรมนุษย์
ข	แผนพัฒนาเศรษฐกิจฯ ฉบับที่ ๑๓	หมวดหมู่ที่ ๔	ไทยเป็นศูนย์กลางทางการแพทย์และสุขภาพมูลค่าสูง
ค	Sustainable Development Goals : SDGs	เป้าหมายที่ ๖	สร้างหลักประกันเรื่องน้ำและการสุขาภิบาลให้มีการจัดการอย่างยั่งยืน และมีสภาพพร้อมใช้งานสำหรับทุกคน
ง	ยุทธศาสตร์จังหวัด	ยุทธศาสตร์ที่ ๔	การสร้างคนคุณภาพ การพัฒนาสังคมแห่งความสันติสุข มีความมั่นคงปลอดภัยในชีวิตและทรัพย์สิน และการพัฒนาชุมชนตามหลักปรัชญาของเศรษฐกิจพอเพียง
จ	ยุทธศาสตร์การพัฒนาของ อปท.ในเขตจังหวัด	ยุทธศาสตร์ที่ ๒	การพัฒนาด้านการส่งเสริมคุณภาพชีวิต
๑	ยุทธศาสตร์การพัฒนาของ อบต.ตากแดด	ยุทธศาสตร์ที่ ๑	การพัฒนาด้านการส่งเสริมคุณภาพชีวิต
๑.๑	กลยุทธ์	กลยุทธ์ที่ ๓	การส่งเสริมและพัฒนาด้านสาธารณสุข สุขภาพและอนามัย

(๔) แผนงานสาธารณสุข

ผ.02

ที่	โครงการ	วัตถุประสงค์	เป้าหมาย (ผลผลิตของโครงการ)	งบประมาณและที่ผ่านมา					ตัวชี้วัด (KPI)	ผลลัพธ์ที่คาดว่าจะได้รับ	หน่วยงาน รับผิดชอบหลัก
				๒๕๖๖	๒๕๖๗	๒๕๖๘	๒๕๖๙	๒๕๗๐			
๑๐๖	โครงการสำรวจข้อมูลจำนวนสัตว์และขึ้นทะเบียนสัตว์	เพื่อสำรวจข้อมูลจำนวนสุนัขและแมว เพื่อขึ้นทะเบียนสัตว์ ในพื้นที่ตำบลตากแดด	สำรวจประชากรสุนัขและแมวในพื้นที่ตำบลตากแดด	๑๐,๐๐๐	๑๐,๐๐๐	๑๐,๐๐๐	๑๐,๐๐๐	๑๐,๐๐๐	จำนวนสุนัขและแมวที่ได้รับการขึ้นทะเบียนสัตว์	สุนัข และแมวในตำบลได้รับการป้องกันและควบคุมโรคและการขยาย	สำนักปลัด
๑๐๗	โครงการสัตว์ปลอดโรค คนปลอดภัยจากโรคพิษสุนัขบ้า	เพื่อดำเนินการฉีดวัคซีนป้องกันและควบคุมโรคพิษสุนัขบ้าและควบคุมการแพร่ขยายพันธุ์สุนัขและแมวในตำบลไม่ให้เพิ่มมากขึ้น	ฉีดวัคซีนป้องกันโรคพิษสุนัขบ้าให้กับสุนัขและแมวที่ได้รับการขึ้นทะเบียนไว้ในพื้นที่ตำบลตากแดด	๕๐,๐๐๐	๕๐,๐๐๐	๕๐,๐๐๐	๕๐,๐๐๐	๕๐,๐๐๐	ร้อยละ ๓๐ ของสุนัข/แมวได้รับการฉีดวัคซีน	คน และสัตว์ปลอดภัยจากโรคพิษสุนัขบ้า	สำนักปลัด
๑๐๘	โครงการพระราชดำริด้านสาธารณสุข	เพื่อดำเนินการให้ความรู้ด้านสาธารณสุขให้กับประชาชน	จัดอบรมให้กับประชาชนในตำบล	๑๐๐,๐๐๐	๑๐๐,๐๐๐	๑๐๐,๐๐๐	๑๐๐,๐๐๐	๑๐๐,๐๐๐	จำนวนผู้เข้าร่วมกิจกรรม	ประชาชนมีสุขภาพที่สมบูรณ์แข็งแรง	สำนักปลัด
๑๐๙	โครงการเงินอุดหนุนสำหรับการดำเนินตามโครงการพระราชดำริด้านสาธารณสุข	เพื่อสนับสนุนการดำเนินการด้านสาธารณสุขให้กับประชาชนในหมู่บ้าน	อุดหนุนคณะกรรมการหมู่บ้านในการดำเนินโครงการด้านสาธารณสุข หมู่ละ ๒๐,๐๐๐ บาท	๘๐,๐๐๐	๘๐,๐๐๐	๘๐,๐๐๐	๘๐,๐๐๐	๘๐,๐๐๐	จำนวนผู้เข้าร่วมกิจกรรม	ประชาชนมีสุขภาพที่สมบูรณ์แข็งแรง	สำนักปลัด
๑๑๐*	โครงการองค์กรปกครองส่วนท้องถิ่นและปศุสัตว์ร่วมมือ	เพื่อลดจำนวนสุนัขและแมวแบบถาวรหรือลดจำนวน	อุดหนุนให้แก่สำนักงานปศุสัตว์จังหวัดชุมพร เพื่อทำหมันสุนัข	๓๐,๐๐๐	๓๐,๐๐๐	๓๐,๐๐๐	๓๐,๐๐๐	๓๐,๐๐๐	จำนวนสุนัขและแมว ที่ได้รับการ	สุนัขและแมวในพื้นที่ลดลงและลดเหตุเดือดร้อนรำคาญ	สำนักปลัด

ป้องกันภัยโรคพิษสุนัขบ้า	ลูกสัตว์เกิดใหม่	และแมว ปีละ ๕๐ ตัว	*ที่มาจากแผนเพิ่มเติม ณ.๑ ลว ๒๘ มิ.ย.๖๕	ทำหมัน	จากสัตว์เลี้ยงจรจัด
--------------------------	------------------	--------------------	---	--------	---------------------

ก	ยุทธศาสตร์ชาติ ๒๐ ปี	ยุทธศาสตร์ที่ ๓	ด้านการพัฒนาและเสริมสร้างศักยภาพทรัพยากรมนุษย์
ข	แผนพัฒนาเศรษฐกิจฯ ฉบับที่ ๑๓	หมวดหมายที่ ๙	ไทยมีความยากจนข้ามรุ่นลดลง และคนไทยทุกคนมีความคุ้มครองทางสังคมที่เพียงพอ เหมาะสม
ค	Sustainable Development Goals : SDGs	เป้าหมายที่ ๓	สร้างหลักประกันว่าคนมีชีวิตที่มีสุขภาพดีและส่งเสริมสวัสดิภาพสำหรับทุกคนในทุกวัย
ง	ยุทธศาสตร์จังหวัด	ยุทธศาสตร์ที่ ๔	การสร้างคนคุณภาพ การพัฒนาสังคมแห่งความสันติสุข มีความมั่นคงปลอดภัยในชีวิตและทรัพย์สิน และการพัฒนาชุมชนตามหลักปรัชญาของเศรษฐกิจพอเพียง
จ	ยุทธศาสตร์การพัฒนาของ อปท.ในเขตจังหวัด	ยุทธศาสตร์ที่ ๒	การพัฒนาด้านการส่งเสริมคุณภาพชีวิต
ฉ	ยุทธศาสตร์การพัฒนาของ อบต.ตากแดด	ยุทธศาสตร์ที่ ๑	การพัฒนาด้านการส่งเสริมคุณภาพชีวิต
๑.๑	กลยุทธ์	กลยุทธ์ที่ ๓	การส่งเสริมและพัฒนาผู้สูงอายุ ผู้พิการ ผู้ยากไร้ ด้านสวัสดิการต่างๆ

(๕) แผนงานงบกลาง

ผ.02

ที่	โครงการ	วัตถุประสงค์	เป้าหมาย (ผลผลิตของโครงการ)	งบประมาณและที่ผ่านมา					ตัวชี้วัด (KPI)	ผลลัพธ์ที่คาดว่าจะได้รับ	หน่วยงาน รับผิดชอบหลัก
				๒๕๖๖	๒๕๖๗	๒๕๖๘	๒๕๖๙	๒๕๗๐			
๑๑๑	โครงการสร้างหลักประกันรายได้แก่ผู้สูงอายุ	เพื่อให้ผู้สูงอายุที่มีอายุตั้งแต่ ๖๐ ปีขึ้นไปได้รับเงินสำหรับการยังชีพ	ผู้ที่ขึ้นทะเบียนผู้สูงอายุในตำบลตากแดด	๙,๑๐๐,๐๐๐	๙,๔๐๐,๐๐๐	๙,๗๐๐,๐๐๐	๑๐,๐๐๐,๐๐๐	๑๐,๓๐๐,๐๐๐	ร้อยละ ๑๐๐ ของผู้สูงอายุที่มีสิทธิรับเบี้ยยังชีพ	ผู้สูงอายุมีเงินสำหรับการยังชีพ ทำให้มีความเป็นอยู่ที่ดีขึ้น	สำนักปลัด
๑๑๒	โครงการสนับสนุนการเสริมสร้างสวัสดิการสังคมให้แก่คนพิการหรือทุพพลภาพ	เพื่อช่วยเหลือคนพิการให้มีเงินในการยังชีพ	ผู้ที่ขึ้นทะเบียนความพิการในตำบลตากแดด	๑,๕๐๐,๐๐๐	๑,๖๓๐,๐๐๐	๑,๖๘๐,๐๐๐	๑,๗๗๐,๐๐๐	๑,๘๗๐,๐๐๐	ร้อยละ ๑๐๐ ของผู้พิการที่มีสิทธิรับเบี้ยยังชีพ	คนพิการได้รับการดูแลในการยังชีพ	สำนักปลัด
๑๑๓	โครงการสงเคราะห์เบี้ยยังชีพผู้ป่วยเอดส์	เพื่อช่วยเหลือผู้ป่วยเอดส์ที่มีเงินในการยังชีพ	ผู้ป่วยเอดส์ในตำบลตากแดด	๔๘,๐๐๐	๔๘,๐๐๐	๔๘,๐๐๐	๔๘,๐๐๐	๔๘,๐๐๐	ร้อยละของผู้ป่วยที่ได้รับเบี้ยยังชีพ	ผู้ป่วยเอดส์ได้รับการเบี้ยยังชีพสำหรับการดำรงชีพ	สำนักปลัด
๑๑๔	โครงการสมทบกองทุนสวัสดิการชุมชนตำบลตากแดด	เพื่อให้กองทุนมีความเข้มแข็งและยั่งยืน	จ่ายสมทบในอัตราส่วน ๑ ต่อ ๑ (จำนวนสมาชิก ๑๒๓ คน)	๔๔,๘๙๕	๔๔,๘๙๕	๔๔,๘๙๕	๔๔,๘๙๕	๔๔,๘๙๕	จำนวน ๑ กองทุน	กองทุนมีความเข้มแข็งในการจัดการชุมชนด้วยตนเองและยั่งยืน	สำนักปลัด
๑๑๕	โครงการสมทบระบบหลัก	เพื่อสบทบเงินให้กองทุนหลัก	จ่ายสมทบ ๕๐% ของยอดเงิน	๑๕๐,๐๐๐	๑๕๐,๐๐๐	๑๕๐,๐๐๐	๑๕๐,๐๐๐	๑๕๐,๐๐๐	สมทบจำนวน	ประชาชนได้รับการ	สำนักปลัด

ประกันสุขภาพตำบลตากแดด	สุขภาพตำบลตากแดด	ที่ได้รับจัดสรร						๑	ดูแลสุขภาพมากยิ่งขึ้น
------------------------	------------------	-----------------	--	--	--	--	--	---	-----------------------

- ก ยุทธศาสตร์ชาติ ๒๐ ปี
 - ข แผนพัฒนาเศรษฐกิจฯ ฉบับที่ ๑๓
 - ค Sustainable Development Goals : SDGs
 - ง ยุทธศาสตร์จังหวัด
 - จ ยุทธศาสตร์การพัฒนาของ อปท.ในเขตจังหวัด
 - ๑ ยุทธศาสตร์การพัฒนาของ อบต.ตากแดด
 - ๑.๑ กลยุทธ์
- ยุทธศาสตร์ที่ ๑ ด้านความมั่นคง
- หมวดหมู่ที่ ๑๑ ไทยสามารถลดความเสี่ยงและผลกระทบจากภัยธรรมชาติ และการเปลี่ยนแปลงสภาพภูมิอากาศ
- เป้าหมายที่ ๑๓ ปฏิบัติการอย่างเร่งด่วนเพื่อต่อสู้กับการเปลี่ยนแปลงสภาพภูมิอากาศและผลกระทบที่เกิดขึ้น
- ยุทธศาสตร์ที่ ๔ การสร้างคุณภาพ การพัฒนาสังคมแห่งสันติสุข มีความมั่นคงปลอดภัยในชีวิตและทรัพย์สินและการพัฒนาชุมชนตามหลักปรัชญาเศรษฐกิจพอเพียง
- ยุทธศาสตร์ที่ ๓ การพัฒนาด้านการจัดระเบียบชุมชน/สังคม และการรักษาความสงบเรียบร้อย
- ยุทธศาสตร์ที่ ๓ การพัฒนาด้านการจัดระเบียบชุมชน/สังคม และการรักษาความสงบเรียบร้อย
- กลยุทธ์ที่ ๑ ส่งเสริมให้มีการบริหารจัดการสาธารณภัยโดยหมู่บ้าน และฝึกซ้อมเพื่อเตรียมความพร้อมช่วยเหลือผู้ประสบภัย

(๑) แผนงานการรักษาความสงบภายใน

ผ.02

ที่	โครงการ	วัตถุประสงค์	เป้าหมาย (ผลผลิตของโครงการ)	งบประมาณและที่ผ่านมา					ตัวชี้วัด (KPI)	ผลลัพธ์ที่คาดว่าจะได้รับ	หน่วยงาน รับผิดชอบหลัก
				๒๕๖๖	๒๕๖๗	๒๕๖๘	๒๕๖๙	๒๕๗๐			
๑๑๖	โครงการช่วยเหลือภัยแล้ง	เพื่อบรรเทาความเดือดร้อนของประชาชนผู้ประสบปัญหาภัยแล้ง	จัดหาน้ำอุปโภคบริโภคให้กับผู้ประสบปัญหาภัยแล้ง	๑๐๐,๐๐๐	๑๐๐,๐๐๐	๑๐๐,๐๐๐	๑๐๐,๐๐๐	๑๐๐,๐๐๐	ร้อยละ ๗๐ ของผู้ประสบภัยที่ได้รับการช่วยเหลือ	บรรเทาความเดือดร้อนของผู้ประสบภัยแล้ง	สำนักปลัด
๑๑๗	โครงการพัฒนาศักยภาพอปพร.ตำบลตากแดด	เพื่อเพิ่มทักษะให้กับสมาชิกอปพร. ในสร้างประสบการณ์แลกเปลี่ยนเรียนรู้ในการปฏิบัติงาน อปพร.	จัดกิจกรรมพัฒนาศักยภาพ/ศึกษาดูงานของ อปพร. ปีละ ๑ ครั้ง	๒๐๐,๐๐๐	๒๐๐,๐๐๐	๒๐๐,๐๐๐	๒๐๐,๐๐๐	๒๐๐,๐๐๐	จำนวนผู้เข้าร่วมโครงการ	สมาชิก อปพร.มีทักษะเพิ่มมากขึ้น และทำให้การปฏิบัติงานให้มีประสิทธิภาพมากขึ้น	สำนักปลัด
๑๑๘	โครงการป้องกันและลดอุบัติเหตุทางถนนช่วงเทศกาล	เพื่อจัดทำป้ายเตือนให้ผู้ขับขี่ที่มีความระมัดระวังในการขับขี่และตั้งจุดให้บริการประชาชน	ช่วงเทศกาลปีใหม่และเทศกาลสงกรานต์	๕๐,๐๐๐	๕๐,๐๐๐	๕๐,๐๐๐	๕๐,๐๐๐	๕๐,๐๐๐	ปีละ ๒ ครั้ง	เกิดความปลอดภัยของผู้ใช้ยานพาหนะบนท้องถนน	สำนักปลัด
๑๑๙	โครงการฝึกอบรมและประชาสัมพันธ์ให้ความรู้เบื้องต้นเกี่ยวกับการป้องกันและระงับอัคคีภัย	เพื่อฝึกอบรมและประชาสัมพันธ์ให้ความรู้เรื่องการป้องกันและระงับอัคคีภัยให้กับประชาชนและพนักงาน อบต.	จัดกิจกรรม ปีละ ๑ ครั้ง	๓๐,๐๐๐	๓๐,๐๐๐	๓๐,๐๐๐	๓๐,๐๐๐	๓๐,๐๐๐	การเกิดอัคคีภัย เป็น ๐	ประชาชนสามารถป้องกันและระงับอัคคีภัยได้	สำนักปลัด

ที่	โครงการ	วัตถุประสงค์	เป้าหมาย (ผลผลิตของโครงการ)	งบประมาณและที่ผ่านมา					ตัวชี้วัด (KPI)	ผลลัพธ์ที่คาดว่าจะได้รับ	หน่วยงาน รับผิดชอบหลัก
				๒๕๖๖	๒๕๖๗	๒๕๖๘	๒๕๖๙	๒๕๗๐			
๑๒๐	โครงการรณรงค์การสวมหมวกนิรภัย	เพื่อรณรงค์ให้ผู้ขับขี่รถจักรยานยนต์สวมหมวกนิรภัย	ประชาชนผู้ใช้รถจักรยานยนต์	๒,๐๐๐	๒,๐๐๐	๒,๐๐๐	๒,๐๐๐	๒,๐๐๐	การเสียชีวิตจากการเกิดอุบัติเหตุ เป็น ๐	ประชาชนขับขี่รถโดยสวมหมวกนิรภัย	สำนักปลัด
๑๒๑	โครงการถนนปลอดภัย ถนนสีเขียว	เพื่อเป็นการดูแลรักษาความปลอดภัยบนท้องถนนและเพื่อพัฒนาให้ตำบลมีความสะอาด น่าอยู่	ตัดแต่งกิ่งไม้และตัดหญ้าริมถนน ภายในตำบล	๑๐๐,๐๐๐	๑๐๐,๐๐๐	๑๐๐,๐๐๐	๑๐๐,๐๐๐	๑๐๐,๐๐๐	จำนวน ๒ ครั้ง	สภาพแวดล้อมสองข้างทางมีความสะอาดเหมาะสมกับเป็นตำบลน่าอยู่	สำนักปลัด
๑๒๒	โครงการฝึกอบรม/ทบทวนอาสาสมัครป้องกันภัยฝ่ายพลเรือน	เพื่อเพิ่มทักษะให้กับสมาชิก อปพร. ที่มีอยู่ และให้ความรู้เกี่ยวกับการปฏิบัติหน้าที่ให้กับสมาชิก อปพร. ใหม่	จัดกิจกรรมฝึกอบรม/ ทบทวนให้แก่สมาชิก อปพร.	๑๐๐,๐๐๐	๑๐๐,๐๐๐	๑๐๐,๐๐๐	๑๐๐,๐๐๐	๑๐๐,๐๐๐	ผู้เข้าร่วมโครงการ	มีจำนวนสมาชิก อปพร. เพิ่มมากขึ้น และมีทักษะในการปฏิบัติงานได้อย่างมีประสิทธิภาพมากยิ่งขึ้น	สำนักปลัด
๑๒๓	โครงการช่วยเหลือผู้ประสบสาธารณภัยกรณีเี่ยวยาหรือฟื้นฟู	เพื่อช่วยเหลือผู้ประสบภัย เช่น อุกภัย วาตภัย อัคคีภัย	ผู้ประสบสาธารณภัยต่างๆ ในตำบลตากแดด	๓๐๐,๐๐๐	๓๐๐,๐๐๐	๓๐๐,๐๐๐	๓๐๐,๐๐๐	๓๐๐,๐๐๐	ร้อยละ๗๐ของผู้ประสบภัยที่ได้รับการช่วยเหลือ	บรรเทาความเดือดร้อนของผู้ประสบภัย	สำนักปลัด
๑๒๔ *	โครงการอบรมการช่วยเหลือทางน้ำเบื้องต้น	เพื่อให้เด็กและเยาวชนได้รู้จากสถานการณ์อันตรายจากน้ำ	อบรมครู และนักเรียน จำนวน ๒ รุ่นๆละ ๕๕ คน	๑๒๐,๐๐๐	๑๒๐,๐๐๐	๑๒๐,๐๐๐	๑๒๐,๐๐๐	๑๒๐,๐๐๐	จำนวนผู้เข้าร่วมอบรม	ลดอัตราการเสียชีวิตจากการจมน้ำของเด็กเยาวชน	สำนักปลัด

*ที่มาจากแผนเพิ่มเติม ฉ.๑ ลว ๒๘ มิ.ย.๖๕

ก	ยุทธศาสตร์ชาติ ๒๐ ปี	ยุทธศาสตร์ที่ ๕	ด้านการสร้างการเติบโตบนคุณภาพชีวิตที่เป็นมิตรต่อสิ่งแวดล้อม
ข	แผนพัฒนาเศรษฐกิจฯ ฉบับที่ ๑๓	หมวดหมู่ที่ ๑๐	ไทยมีเศรษฐกิจหมุนเวียนและสังคมคาร์บอนต่ำ
ค	Sustainable Development Goals : SDGs	เป้าหมายที่ ๑๕	ปกป้องฟื้นฟูและสนับสนุนการใช้ระบบนิเวศบนบกอย่างยั่งยืนฯ
ง	ยุทธศาสตร์จังหวัด	ยุทธศาสตร์ที่ ๕	การบริหารจัดการทรัพยากรธรรมชาติอย่างสมดุล รองรับการเติบโตของคุณภาพชีวิตที่เป็นมิตรกับสิ่งแวดล้อมอย่างยั่งยืน
จ	ยุทธศาสตร์การพัฒนาของ อปท.ในเขตจังหวัด	ยุทธศาสตร์ที่ ๕	การพัฒนาด้านการบริหารจัดการ และอนุรักษ์ทรัพยากรธรรมชาติและสิ่งแวดล้อม
๑	ยุทธศาสตร์การพัฒนาของ อบต.ตากแดด	ยุทธศาสตร์ที่ ๔	การบริหารจัดการและอนุรักษ์ทรัพยากรธรรมชาติ สิ่งแวดล้อม
๑.๑	กลยุทธ์	กลยุทธ์ที่ ๑	สร้างจิตสำนึกและความตระหนักในการจัดการทรัพยากรน้ำและสิ่งแวดล้อม

(๑) แผนงานสาธารณสุข

ผ.02

ที่	โครงการ	วัตถุประสงค์	เป้าหมาย (ผลผลิตของโครงการ)	งบประมาณและที่ผ่านมา					ตัวชี้วัด (KPI)	ผลลัพธ์ที่คาดว่าจะได้รับ	หน่วยงาน รับผิดชอบหลัก
				๒๕๖๖	๒๕๖๗	๒๕๖๘	๒๕๖๙	๒๕๗๐			
๑๒๕	โครงการอบรมให้ความรู้ ด้านอนามัยและสิ่งแวดล้อม	เพื่อให้ประชาชนในตำบลเข้าใจ ระเบียบกฎหมายและการปฏิบัติ ตนเองตาม พรบ.สาธารณสุข	ประชาชนและผู้ประกอบการ ในตำบล	๑๐,๐๐๐	๑๐,๐๐๐	๑๐,๐๐๐	๑๐,๐๐๐	๑๐,๐๐๐	จำนวน ๑ ครั้ง	ประชาชนและผู้ประกอบการ ได้เข้าใจระเบียบกฎหมายและ การปฏิบัติตาม พรบ. สาธารณสุข	สำนักปลัด
๑๒๖	โครงการรณรงค์รักษา สิ่งแวดล้อม	เพื่อให้เด็ก เยาวชน ประชาชน ร่วมกันทำกิจกรรม รณรงค์ รักษาธรรมชาติและสิ่งแวดล้อม -เพื่อให้ตำบลน่าอยู่ปราศจาก มลพิษต่างๆ	จัดกิจกรรมรณรงค์รักษา สิ่งแวดล้อม	๒๐,๐๐๐	๒๐,๐๐๐	๒๐,๐๐๐	๒๐,๐๐๐	๒๐,๐๐๐	จำนวน ๑ ครั้ง	เด็ก เยาวชน ประชาชน เล็งเห็นถึงความสำคัญในการ ดูแลรักษาธรรมชาติสิ่งแวดล้อม และมีสุขภาพแวดล้อมที่ดี	สำนักปลัด
๑๒๗	โครงการจัดการขยะในชุมชน	เพื่อให้ความรู้และสร้างจิต สำนึกให้แก่ประชาชน เยาวชนได้ตระหนักถึงปัญหา ของขยะและสร้างระบบการ จัดการขยะต่างๆ ที่ชุมชน สามารถดำเนินการเองได้	สานต่อแผนปฏิบัติการจัดการ ขยะในตำบลตากแดด ตาม นโยบาย "ประเทศไทยไร้ขยะ"	๔๐,๐๐๐	๔๐,๐๐๐	๔๐,๐๐๐	๔๐,๐๐๐	๔๐,๐๐๐	ประชาชนกลุ่ม เป้าหมายไม่น้อยกว่า ร้อยละ ๗๕ รู้จักวิธี คัดแยกขยะและลด ปริมาณขยะ	ประชาชน เยาวชนรู้จักวิธี คัดแยกขยะ และลด ปริมาณขยะในหมู่บ้าน นำร่อง ลดลงจากเดิม	สำนักปลัด

- ก ยุทธศาสตร์ชาติ ๒๐ ปี
- ข แผนพัฒนาเศรษฐกิจฯ ฉบับที่ ๑๓
- ค Sustainable Development Goals : SDGs
- ง ยุทธศาสตร์จังหวัด
- จ ยุทธศาสตร์การพัฒนาของ อปท.ในเขตจังหวัด
- ๑ ยุทธศาสตร์การพัฒนาของ อบต.ตากแดด
- ๑.๑ กลยุทธ์
- แผนงานเคหะและชุมชน

- ยุทธศาสตร์ที่ ๕
- หมวดหมู่ที่ ๑๐
- เป้าหมายที่ ๑๕
- ยุทธศาสตร์ที่ ๕
- ยุทธศาสตร์ที่ ๕
- ยุทธศาสตร์ที่ ๔
- กลยุทธ์ที่ ๓

- ด้านการสร้างการเติบโตบนคุณภาพชีวิตที่เป็นมิตรต่อสิ่งแวดล้อม
- ไทยมีเศรษฐกิจหมุนเวียนและสังคมคาร์บอนต่ำ
- ปกป้องฟื้นฟูและสนับสนุนการใช้ระบบนิเวศบนบกอย่างยั่งยืนฯ
- การบริหารจัดการทรัพยากรธรรมชาติอย่างสมดุล รองรับการเติบโตของคุณภาพชีวิตที่เป็นมิตรกับสิ่งแวดล้อมอย่างยั่งยืน
- การพัฒนาด้านการบริหารจัดการ และอนุรักษ์ทรัพยากรธรรมชาติและสิ่งแวดล้อม
- การบริหารจัดการและอนุรักษ์ทรัพยากรธรรมชาติ สิ่งแวดล้อม
- การบริหารจัดการและรณรงค์กำจัดขยะมูลฝอย

ผ. ก 2

ที่	โครงการ	วัตถุประสงค์	เป้าหมาย (ผลผลิตของโครงการ)	งบประมาณและที่ผ่านมา					ตัวชี้วัด (KPI)	ผลลัพธ์ที่คาดว่าจะได้รับ	หน่วยงาน รับผิดชอบหลัก
				๒๕๖๖	๒๕๖๗	๒๕๖๘	๒๕๖๙	๒๕๗๐			
๑๒๘	โครงการกำจัดสิ่งกีดขวาง ในแม่น้ำลำคลอง	เพื่อกำจัดวัชพืชต่าง ๆ ตลอดจน และสิ่งกีดขวางในแม่น้ำ, ลำคลอง	จัดกิจกรรมกำจัดวัชพืชและสิ่ง กีดขวางในแม่น้ำลำคลอง ในตำบล	๓๐,๐๐๐	๓๐,๐๐๐	๓๐,๐๐๐	๓๐,๐๐๐	๓๐,๐๐๐	ร้อยละ ๗๐ ของ แม่น้ำลำคลอง ที่ได้กำจัดสิ่งกีดขวาง	แม่น้ำลำคลองมีความ สะอาดสามารถใช้การ อุปโภคและการเกษตรได้	กองช่าง
๑๒๙	โครงการฟื้นฟูและพัฒนาลำน้ำ คูคลอง เพื่อสิ่งแวดล้อมและ คุณภาพชีวิตของประชาชน	เพื่อฟื้นฟูแหล่งน้ำในพื้นที่ ให้มีลำน้ำที่ใสสะอาด เพื่อ ทรัพยากรและสิ่งแวดล้อมที่ดี	จัดกิจกรรมทำความสะอาด/ กำจัดวัชพืช และสิ่งกีดขวางใน ลำน้ำ คูคลองในตำบลตากแดด	๒๐,๐๐๐	๒๐,๐๐๐	๒๐,๐๐๐	๒๐,๐๐๐	๒๐,๐๐๐	ร้อยละ ๕๐ ของ ลำน้ำ คูคลอง ที่ได้รับการฟื้นฟู	ประชาชนมีลำน้ำที่ใส สะอาดและมีสิ่งแวดล้อม ที่ดีในชุมชน	กองช่าง
๑๓๐	โครงการเก็บขยะมูลฝอยตาม มูลฝอยในตำบล	เพื่อจัดเก็บขยะมูลฝอยตาม บ้านเรือนราษฎรที่ขอรับบริการ จำนวน ๕๑๖ ครัวเรือน	ค่าธรรมเนียมในการกำจัดขยะ ให้กับเทศบาลเมืองชุมพร	๘๐๐,๐๐๐	๘๐๐,๐๐๐	๘๐๐,๐๐๐	๘๐๐,๐๐๐	๘๐๐,๐๐๐	ร้อยละ ๙๐ ของ ครัวเรือน ที่รับบริการ	ลดปัญหาด้านสภาพ แวดล้อมและทำให้ บ้านเรือนน่าอยู่มากยิ่งขึ้น	กองช่าง
๑๓๑	โครงการ ๑ อปท. ๑ ถนนท้องถิ่น ใส่ใจสิ่งแวดล้อม	เพื่อดูแลรักษาความสะอาด ของถนน ให้มีภูมิทัศน์ ที่สวยงาม มีสภาพแวดล้อม ที่ดี	จัดกิจกรรมให้ประชาชนร่วมกัน รักษาความสะอาด ร่วมกัน จัดการสิ่งแวดล้อมบริเวณถนน ให้มีความสวยงาม	๑๐,๐๐๐	๑๐,๐๐๐	๑๐,๐๐๐	๑๐,๐๐๐	๑๐,๐๐๐	ความยาวถนน ที่ได้รับการ ดูแลรักษา	ถนนมีความสวยงาม มีสภาพแวดล้อมที่ดีเป็น ระเบียบเรียบร้อย	กองช่าง

ก	ยุทธศาสตร์ชาติ ๒๐ ปี	ยุทธศาสตร์ที่ ๒	ด้านการสร้างความสามารถในการแข่งขัน
ข	แผนพัฒนาเศรษฐกิจฯ ฉบับที่ ๑๓	หมวดหมู่ที่ ๒	ไทยเป็นจุดมุ่งหมายของการท่องเที่ยวที่เน้นคุณภาพและความยั่งยืน
ค	Sustainable Development Goals : SDGs	เป้าหมายที่ ๑๑	ทำให้เมือง และการตั้งถิ่นฐานของมนุษย์มีความปลอดภัย ทวีถึง พร้อมรับการเปลี่ยนแปลงและยั่งยืน
ง	ยุทธศาสตร์จังหวัด	ยุทธศาสตร์ที่ ๔	การสร้างคุณภาพ การพัฒนาสังคมแห่งความสันติสุขมีความมั่นคงปลอดภัยในชีวิตและทรัพย์สินและการพัฒนาชุมชนตามหลักปรัชญาเศรษฐกิจพอเพียง
จ	ยุทธศาสตร์การพัฒนาของ อปท.ในเขตจังหวัด	ยุทธศาสตร์ที่ ๖	การพัฒนาด้านส่งเสริมศิลปะ วัฒนธรรม จารีตประเพณีและภูมิปัญญาท้องถิ่น
๑	ยุทธศาสตร์การพัฒนาของ อบต.ตากแดด	ยุทธศาสตร์ที่ ๕	การพัฒนาด้านส่งเสริมศิลปะ วัฒนธรรม จารีตประเพณีและภูมิปัญญาท้องถิ่น
๑.๑	กลยุทธ์	กลยุทธ์ที่ ๑	ส่งเสริมการอนุรักษ์ขนบธรรมเนียมประเพณี จารีตประเพณีของท้องถิ่น

(๑) แผนงานการศาสนาวัฒนธรรมและนันทนาการ

ผ.02

ที่	โครงการ	วัตถุประสงค์	เป้าหมาย (ผลผลิตของโครงการ)	งบประมาณและที่ผ่านมา					ตัวชี้วัด (KPI)	ผลลัพธ์ที่คาดว่าจะได้รับ	หน่วยงาน รับผิดชอบหลัก
				๒๕๖๖	๒๕๖๗	๒๕๖๘	๒๕๖๙	๒๕๗๐			
๑๓๒	โครงการส่งเสริมงานประเพณีท้องถิ่น	เพื่อเป็นการส่งเสริมและสืบทอดประเพณีท้องถิ่น และประชาสัมพันธ์การท่องเที่ยวในตำบล	จัดทำสื่อประชาสัมพันธ์งานประเพณีท้องถิ่น เช่น ป้ายประชาสัมพันธ์, สื่อวิทยุ, รถประชาสัมพันธ์ ฯลฯ	๑๕๐,๐๐๐	๑๕๐,๐๐๐	๑๕๐,๐๐๐	๑๕๐,๐๐๐	๑๕๐,๐๐๐	จำนวน ๑ โครงการ	ประเพณีท้องถิ่นได้รับการสืบทอดและส่งเสริมการท่องเที่ยวในตำบล	สำนักปลัด
๑๓๓	โครงการงานพระราชพิธี รัฐพิธี และวันสำคัญของชาติ	เพื่อให้ประชาชนเห็นความสำคัญของชาติที่ต้องเทิดทูนไว้	จัดกิจกรรม/เข้าร่วมกิจกรรมกับหน่วยงานอื่น	๒๐,๐๐๐	๒๐,๐๐๐	๒๐,๐๐๐	๒๐,๐๐๐	๒๐,๐๐๐	จำนวน ๔ ครั้ง	ประชาชนเห็นความสำคัญของสถาบันชาติที่ต้องเทิดทูนไว้และร่วมกันปกป้อง	สำนักปลัด
๑๓๔	โครงการส่งเสริมกิจกรรมทางพระพุทธศาสนา	เพื่อให้เด็ก เยาวชน และประชาชนได้ร่วมทำกิจกรรมทางศาสนาในวันสำคัญต่างๆ	จัดกิจกรรมต่างๆในวันสำคัญทางศาสนา	๔๐,๐๐๐	๔๐,๐๐๐	๔๐,๐๐๐	๔๐,๐๐๐	๔๐,๐๐๐	จำนวน ๔ ครั้ง	ประชาชน พนักงานฯ สมาชิก อบต.ทำกิจกรรมทางศาสนาาร่วมกัน	สำนักปลัด
๑๓๕	โครงการส่งเสริมภูมิปัญญาท้องถิ่น	เพื่อเป็นการส่งเสริมและสืบทอดภูมิปัญญาท้องถิ่น	กลุ่มคนที่มีความสนใจภูมิปัญญาท้องถิ่น หมู่ที่ ๑ ถึงหมู่ที่ ๙	๑๐,๐๐๐	๑๐,๐๐๐	๑๐,๐๐๐	๑๐,๐๐๐	๑๐,๐๐๐	จำนวน ๑ กิจกรรม	มีการสืบทอดภูมิปัญญาท้องถิ่นไว้ให้ชนรุ่นหลังได้เรียนรู้	สำนักปลัด

ที่	โครงการ	วัตถุประสงค์	เป้าหมาย (ผลผลิตของโครงการ)	งบประมาณและที่ผ่านมา					ตัวชี้วัด (KPI)	ผลลัพธ์ที่คาดว่าจะได้รับ	หน่วยงาน รับผิดชอบหลัก
				๒๕๖๖	๒๕๖๗	๒๕๖๘	๒๕๖๙	๒๕๗๐			
๑๓๖	โครงการส่งเสริมงานประเพณี ลอยกระทง หมู่ที่ ๓	เพื่อส่งเสริมและสืบทอด ประเพณีอันดีงามให้คงอยู่ ตลอดไป	อุดหนุนคณะกรรมการหมู่บ้าน หมู่ที่ ๓ จัดกิจกรรม งานประเพณีลอยกระทง	๑๕๐,๐๐๐	๑๕๐,๐๐๐	๑๕๐,๐๐๐	๑๕๐,๐๐๐	๑๕๐,๐๐๐	จำนวน ๑ โครงการ	ได้สืบทอดประเพณี และส่งเสริมการมี ส่วนร่วมของประชาชน	สำนักปลัด
๑๓๗	โครงการส่งเสริมงานประเพณี ลอยกระทง หมู่ที่ ๗	เพื่อส่งเสริมและสืบทอด ประเพณีอันดีงามให้คงอยู่ ตลอดไป	อุดหนุนคณะกรรมการหมู่บ้าน หมู่ที่ ๗ จัดกิจกรรม งานประเพณีลอยกระทง	๓๐,๐๐๐	๓๐,๐๐๐	๓๐,๐๐๐	๓๐,๐๐๐	๓๐,๐๐๐	จำนวน ๑ โครงการ	ได้สืบทอดประเพณี และส่งเสริมการมี ส่วนร่วมของประชาชน	สำนักปลัด
๑๓๘	โครงการส่งเสริมงานประเพณี วันสงกรานต์ หมู่ที่ ๒	เพื่อส่งเสริมและสืบทอด ประเพณีอันดีงามให้คงอยู่ ตลอดไป	อุดหนุนคณะกรรมการหมู่บ้าน หมู่ที่ ๒ เพื่อจัดงาน ประเพณีวันสงกรานต์	๒๕,๐๐๐	๒๕,๐๐๐	๒๕,๐๐๐	๒๕,๐๐๐	๒๕,๐๐๐	จำนวน ๑ โครงการ	ได้สืบทอดประเพณี และส่งเสริมการมี ส่วนร่วมของประชาชน	สำนักปลัด
๑๓๙	โครงการส่งเสริมงานประเพณี วันสงกรานต์ หมู่ที่ ๓	เพื่อส่งเสริมและสืบทอด ประเพณีอันดีงามให้คงอยู่ ตลอดไป	อุดหนุนคณะกรรมการหมู่บ้าน หมู่ที่ ๓ เพื่อจัดงาน ประเพณีวันสงกรานต์	๑๐๐,๐๐๐	๑๐๐,๐๐๐	๑๐๐,๐๐๐	๑๐๐,๐๐๐	๑๐๐,๐๐๐	จำนวน ๑ โครงการ	ได้สืบทอดประเพณี และส่งเสริมการมี ส่วนร่วมของประชาชน	สำนักปลัด
๑๔๐	โครงการส่งเสริมงานประเพณี ทำบุญกลางบ้าน หมู่ที่ ๑	เพื่อสนับสนุนให้มีการอนุรักษ์ ขนบธรรมเนียมประเพณี ท้องถิ่น	อุดหนุนคณะกรรมการหมู่บ้าน จัดงานทำบุญกลางบ้าน หมู่ที่ ๑	๕๐,๐๐๐	๕๐,๐๐๐	๕๐,๐๐๐	๕๐,๐๐๐	๕๐,๐๐๐	จำนวน ๑ โครงการ	ได้อนุรักษ์ขนบธรรมเนียม ประเพณีทำบุญกลางบ้าน ไว้ให้คงอยู่ต่อไป	สำนักปลัด
๑๔๑	โครงการส่งเสริมงานประเพณี ทำบุญกลางบ้าน หมู่ที่ ๔	เพื่อสนับสนุนให้มีการอนุรักษ์ ขนบธรรมเนียมประเพณี ท้องถิ่น	อุดหนุนคณะกรรมการหมู่บ้าน จัดงานทำบุญกลางบ้าน หมู่ที่ ๔	๕๐,๐๐๐	๕๐,๐๐๐	๕๐,๐๐๐	๕๐,๐๐๐	๕๐,๐๐๐	จำนวน ๑ โครงการ	ได้อนุรักษ์ขนบธรรมเนียม ประเพณีทำบุญกลางบ้าน ไว้ให้คงอยู่ต่อไป	สำนักปลัด
๑๔๒	โครงการส่งเสริมประเพณีทำบุญ พ้อปู่ดอนยาง หมู่ที่ ๗	เพื่อส่งเสริมและสืบทอด ประเพณีอันดีงามให้คงอยู่ ตลอดไป	อุดหนุนคณะกรรมการหมู่บ้าน จัดงานทำบุญพ้อปู่ดอนยาง หมู่ที่ ๗	๓๐,๐๐๐	๓๐,๐๐๐	๓๐,๐๐๐	๓๐,๐๐๐	๓๐,๐๐๐	จำนวน ๑ โครงการ	ได้อนุรักษ์ขนบธรรมเนียม ประเพณีทำบุญกลางบ้าน ไว้ให้คงอยู่ต่อไป	สำนักปลัด

ที่	โครงการ	วัตถุประสงค์	เป้าหมาย (ผลผลิตของโครงการ)	งบประมาณและที่ผ่านมา					ตัวชี้วัด (KPI)	ผลลัพธ์ที่คาดว่าจะได้รับ	หน่วยงาน รับผิดชอบหลัก
				๒๕๖๖	๒๕๖๗	๒๕๖๘	๒๕๖๙	๒๕๗๐			
๑๔๓	โครงการส่งเสริมงานประเพณีทำบุญกลางบ้าน หมู่ที่ ๘	เพื่อสนับสนุนให้มีการอนุรักษ์ขนบธรรมเนียมประเพณีท้องถิ่น	อุดหนุนคณะกรรมการหมู่บ้านจัดงานทำบุญกลางบ้าน หมู่ที่ ๘	๓๐,๐๐๐	๓๐,๐๐๐	๓๐,๐๐๐	๓๐,๐๐๐	๓๐,๐๐๐	จำนวน ๑ โครงการ	ได้อนุรักษ์ขนบธรรมเนียมประเพณีทำบุญกลางบ้านไว้ให้คงอยู่ต่อไป	สำนักปลัด
๑๔๔	โครงการทำบุญตักบาตรเนื่องในวันปีใหม่ หมู่ที่ ๙	เพื่อให้เด็ก เยาวชนและประชาชนได้ร่วมกันสืบทอดประเพณีท้องถิ่น	อุดหนุนคณะกรรมการหมู่บ้าน หมู่ที่ ๙ เพื่อจัดกิจกรรมทำบุญตักบาตรเนื่องในวันปีใหม่	๓๐,๐๐๐	๓๐,๐๐๐	๓๐,๐๐๐	๓๐,๐๐๐	๓๐,๐๐๐	จำนวน ๑ โครงการ	เด็ก เยาวชน ประชาชน ได้มีส่วนร่วมในการสืบทอดประเพณีท้องถิ่น	สำนักปลัด
๑๔๕	อุดหนุนสภาวัฒนธรรมตำบลตากแดด	เพื่อสนับสนุนการดำเนินงานขอสภาวัฒนธรรมตำบลตากแดด และสร้างเครือข่ายวัฒนธรรมตำบล	อุดหนุนสภาวัฒนธรรมตำบลตากแดด จำนวน ๑ ครั้ง/ปี	๒๐,๐๐๐	๒๐,๐๐๐	๒๐,๐๐๐	๒๐,๐๐๐	๒๐,๐๐๐	จำนวน ๑ โครงการ	เด็ก เยาวชน ประชาชน ได้มีส่วนร่วมและเรียนรู้วัฒนธรรมตำบล	สำนักปลัด
๑๔๖	โครงการส่งเสริมงานประเพณี * เทศกาลเล่นลูกกลม ชมแสงสีริมหาดลอนาคราช	เพื่อส่งเสริม อนุรักษ์ สืบทอดภูมิปัญญาท้องถิ่น และส่งเสริมการท่องเที่ยว	อุดหนุนคณะกรรมการหมู่บ้าน เพื่อจัดกิจกรรมเทศกาลเล่นลูกกลม	๒๐๐,๐๐๐	๒๐๐,๐๐๐	๒๐๐,๐๐๐	๒๐๐,๐๐๐	๒๐๐,๐๐๐	จำนวน ๑ โครงการ	เด็กเยาวชน ประชาชน ได้ทำกิจกรรมร่วมกัน และร่วมอนุรักษ์ ประเพณี	สำนักปลัด
๑๔๗	โครงการส่งเสริมสนับสนุน นักกีฬาเข้าร่วมแข่งขันกีฬา กับส่วนราชการอื่นๆ	เพื่อส่งเสริมนักกีฬาเข้าร่วมแข่งขันกีฬาระดับท้องถิ่น อำเภอ จังหวัด	เข้าร่วมแข่งขันกีฬาระดับตำบล และระดับจังหวัด	๑๐๐,๐๐๐	๑๐๐,๐๐๐	๑๐๐,๐๐๐	๑๐๐,๐๐๐	๑๐๐,๐๐๐	จำนวน ๕ ครั้ง	นักกีฬามีสุขภาพจิตที่ดีและมีสุขภาพร่างกายที่แข็งแรง สมบูรณ์เกิดความรัก ความสามัคคีในหมู่คณะ	สำนักปลัด
๑๔๘	โครงการแข่งขันกีฬาต้านยาเสพติด * ตำบลตากแดด	เพื่อส่งเสริมให้เด็ก เยาวชน ประชาชน มีสุขภาพที่ดี ไม่ยุ่งเกี่ยวกับยาเสพติด	ตัวแทนเด็ก เยาวชน ประชาชน จำนวน ๙ หมู่บ้าน เข้าร่วมการแข่งขันกีฬา	๒๐๐,๐๐๐	๒๐๐,๐๐๐	๒๐๐,๐๐๐	๒๐๐,๐๐๐	๒๐๐,๐๐๐	จำนวน ๑ โครงการ	เด็กเยาวชน ประชาชน ได้ใช้เวลาว่างให้เป็นประโยชน์ มีสุขภาพแข็งแรง	สำนักปลัด

ก	ยุทธศาสตร์ชาติ ๒๐ ปี	ยุทธศาสตร์ที่ ๖	ด้านการปรับสมดุลและพัฒนาาระบบการบริหารจัดการภาครัฐ
ข	แผนพัฒนาเศรษฐกิจฯ ฉบับที่ ๑๓	หมวดหมายที่ ๑๓	ไทยมีภาครัฐที่ทันสมัย มีประสิทธิภาพ และตอบโจทย์ประชาชน
ค	Sustainable Development Goals : SDGs	เป้าหมายที่ ๑๖	ส่งเสริมสังคมที่สงบสุขและครอบคลุม เพื่อการพัฒนาที่ยั่งยืนให้ทุกคนเข้าถึงความยุติธรรม และสร้างสถาบันที่มีประสิทธิภาพ รับผิดชอบและครอบคลุมในทุกระดับ
ง	ยุทธศาสตร์จังหวัด	ยุทธศาสตร์ที่ ๔	การสร้างคนคุณภาพ การพัฒนาสังคมแห่งความสันติสุขมีความมั่นคงปลอดภัยในชีวิตและทรัพย์สินและการพัฒนาชุมชนตามหลักปรัชญาเศรษฐกิจพอเพียง
จ	ยุทธศาสตร์การพัฒนาของ อปท.ในเขตจังหวัด	ยุทธศาสตร์ที่ ๗	การพัฒนาด้านการบริการสาธารณะ
๑	ยุทธศาสตร์การพัฒนาของ อบต.ตากแดด	ยุทธศาสตร์ที่ ๖	การพัฒนาด้านการเมืองการบริหาร
๑.๑	กลยุทธ์	กลยุทธ์ที่ ๒	ส่งเสริมการเพิ่มศักยภาพของบุคลากรและองค์กรให้มีขีดความสามารถในการพัฒนา

(๑) แผนงานบริหารงานทั่วไป

ผ.02

ที่	โครงการ	วัตถุประสงค์	เป้าหมาย (ผลผลิตของโครงการ)	งบประมาณและที่ผ่านมา					ตัวชี้วัด (KPI)	ผลลัพธ์ที่คาดว่าจะได้รับ	หน่วยงาน รับผิดชอบหลัก
				๒๕๖๖	๒๕๖๗	๒๕๖๘	๒๕๖๙	๒๕๗๐			
๑๔๙	โครงการจัดส่งบุคลากรเข้ารับ การฝึกอบรมพัฒนาความรู้	เพื่อพัฒนาความรู้ความสามารถ ของบุคลากรท้องถิ่น ผู้บริหาร ท้องถิ่น สมาชิกสภาท้องถิ่น	จัดส่งบุคลากรทุกระดับ เข้ารับการฝึกอบรม	๔๐๐,๐๐๐	๔๐๐,๐๐๐	๔๐๐,๐๐๐	๔๐๐,๐๐๐	๔๐๐,๐๐๐	ร้อยละ ๕๐ ของ บุคลากร	บุคลากรของท้องถิ่นมีความรู้ ความสามารถที่ทันต่อเหตุการณ์ ตลอดเวลาและปฏิบัติงานได้ อย่างมีประสิทธิภาพมากยิ่งขึ้น	ทุกส่วน
๑๕๐	โครงการจัดการเลือกตั้ง สมาชิกสภาท้องถิ่นและ ผู้บริหารท้องถิ่น	เพื่อจัดเตรียมการเลือกตั้ง สมาชิกสภาและผู้บริหาร ท้องถิ่น	ประชาชนในตำบลตากแดด	-	-	-	๔๐๐,๐๐๐	-	ประชาชนร้อยละ ๗๐ ขึ้นไป มาใช้สิทธิเลือกตั้ง	ประชาชนได้มีส่วนร่วม ในการเลือกตั้ง	สำนักปลัด
๑๕๑	โครงการจัดทำแผนที่ภาษี และทะเบียนทรัพย์สิน	เพื่อจัดทำแผนที่ภาษีและ ทะเบียนทรัพย์สินและพัฒนา ศักยภาพการจัดเก็บรายได้	ตลอดปีในเขต อบต.	๒๐๐,๐๐๐	๒๐๐,๐๐๐	๒๐๐,๐๐๐	๒๐๐,๐๐๐	๒๐๐,๐๐๐	อบต.มีประสิทธิภาพ ในการปฏิบัติงานสูง ร้อยละ ๖๐ ขึ้นไป	สามารถพัฒนารายได้ให้สูงขึ้น	กองคลัง
๑๕๒	โครงการออกหน่วยบริการ เคลื่อนที่ของอบต.	เพื่ออำนวยความสะดวกให้กับ ประชาชนในการบริการชำระ ภาษี/ขออนุญาตต่างๆของ อบต.	หมู่ที่ ๑ ถึง หมู่ที่ ๙	๑๐,๐๐๐	๑๐,๐๐๐	๑๐,๐๐๐	๑๐,๐๐๐	๑๐,๐๐๐	จำนวน ๙ หมู่บ้าน	การจัดเก็บภาษีมีประสิทธิภาพ มากยิ่งขึ้น	กองคลัง

ที่	โครงการ	วัตถุประสงค์	เป้าหมาย (ผลผลิตของโครงการ)	งบประมาณและที่ผ่านมา					ตัวชี้วัด (KPI)	ผลลัพธ์ที่คาดว่าจะได้รับ	หน่วยงาน รับผิดชอบหลัก
				๒๕๖๖	๒๕๖๗	๒๕๖๘	๒๕๖๙	๒๕๗๐			
๑๕๓	โครงการสำรวจความพึงพอใจ ในการเข้ารับบริการของประชาชน	เพื่อจ่ายเป็นค่าจ้างเหมาสำหรับ การจัดเก็บข้อมูลในการสำรวจ ความพึงพอใจ	จำนวน ๑ ครั้ง/ปี	๒๐,๐๐๐	๒๐,๐๐๐	๒๐,๐๐๐	๒๐,๐๐๐	๒๐,๐๐๐	จำนวน ๑ ครั้ง	ได้ทราบถึงผลการสำรวจ ความพึงพอใจเพื่อนำมา ปรับปรุงการให้บริการที่ดีขึ้น	ทุกส่วน
๑๕๔	โครงการอบรมคุณธรรมจริยธรรม และความโปร่งใสในการดำเนินงาน	เพื่อเสริมสร้างคุณธรรม จริยธรรมและความโปร่งใส ในการปฏิบัติราชการ	ผู้บริหาร สมาชิกสภาฯ และ พนักงานส่วนตำบล ลูกจ้าง ประจำและพนักงานจ้างของ อบต.	๑๐,๐๐๐	๑๐,๐๐๐	๑๐,๐๐๐	๑๐,๐๐๐	๑๐,๐๐๐	ร้อยละ ๘๐ ของ บุคคลที่เข้าร่วม	ผู้บริหาร สมาชิกสภาฯ พนักงาน ส่วนตำบล ลูกจ้างประจำ พนักงานจ้าง มีคุณธรรมจริยธรรม และความโปร่งใสในองค์กร	ทุกส่วน
๑๕๕	โครงการวันท้องถิ่นไทย	เพื่อจัดกิจกรรมรำลึกถึงพระมหา กรุณาธิคุณพระบาทสมเด็จพระ พระจุลจอมเกล้าฯ ที่ได้จัดตั้ง สุขาภิบาลท่าฉลอมขึ้น ซึ่งเป็น ที่มาของท้องถิ่นจันทวันนี้	ผู้บริหาร สมาชิกสภาฯ พนักงาน ส่วนตำบล กำนัน ผู้ใหญ่บ้าน และประชาชนในพื้นที่ตำบล ตากแดด	๒๐,๐๐๐	๒๐,๐๐๐	๒๐,๐๐๐	๒๐,๐๐๐	๒๐,๐๐๐	จำนวนผู้เข้า ร่วมกิจกรรม	ผู้เข้าร่วมโครงการได้ร่วมรำลึก ถึงพระมหากรุณาธิคุณ	สำนักปลัด
๑๕๖	โครงการขยายเขตระบบ กระจายเสียงไร้สาย	เพื่อเพิ่มการส่งข้อมูลข่าวสาร และการประชาสัมพันธ์ต่าง ๆ ของ อบต.ให้กับชุมชน	หมู่ที่ ๑ - ๙ จำนวน ๙ จุด	๕๐๐,๐๐๐	-	-	-	๕๐๐,๐๐๐	จำนวน ๙ จุด	ประชาชนได้รับความสะดวก ในการติดต่อสื่อสารและได้รับ ข้อมูลข่าวสารรวดเร็วขึ้น	สำนักปลัด, กองช่าง

ที่	โครงการ	วัตถุประสงค์	เป้าหมาย (ผลผลิตของโครงการ)	งบประมาณและที่ผ่านมา					ตัวชี้วัด (KPI)	ผลลัพธ์ที่คาดว่าจะได้รับ	หน่วยงาน รับผิดชอบหลัก
				๒๕๖๖	๒๕๖๗	๒๕๖๘	๒๕๖๙	๒๕๗๐			
๑๕๗	โครงการปรับปรุงระบบกระจายเสียงไร้สาย	เพื่อให้สามารถประชาสัมพันธ์ข้อมูลข่าวสารของ อบต.	หมู่ที่ ๑ - ๙	๕๐,๐๐๐	๕๐,๐๐๐	๒๐,๐๐๐	๒๐,๐๐๐	๒๐,๐๐๐	จำนวน ๙ จุด	ประชาชนได้รับความสะดวกในการติดต่อสื่อสารและได้รับข้อมูลข่าวสารรวดเร็วขึ้น	สำนักปลัด, กองช่าง
๑๕๘	โครงการปรับปรุง/ซ่อมแซมอาคารสำนักงาน อบต.ตากแดด	เพื่อปรับปรุงซ่อมแซมอาคารสำนักงานให้มีความเหมาะสมและมีสภาพแวดล้อมที่เหมาะสมกับการให้บริการประชาชน	ปรับปรุงซ่อมแซมอาคารสำนักงาน ห้องประชุม ห้องน้ำ ทาสีอาคาร เปลี่ยนหลังคา/ฝ้าเพดาน เป็นต้น	๒๐๐,๐๐๐	๒๐๐,๐๐๐	๒๐๐,๐๐๐	๒๐๐,๐๐๐	๒๐๐,๐๐๐	อาคารสำนักงานได้รับการปรับปรุงซ่อมแซม	อาคารสำนักงานมีสภาพแวดล้อมที่เหมาะสมกับการให้บริการประชาชน	สำนักปลัด, กองช่าง

หมายเหตุ

* เป็นโครงการที่มาจากแผนพัฒนาท้องถิ่น (พ.ศ.๒๕๖๖ - ๒๕๗๐) ฉบับเพิ่มเติม ฉบับที่ ๑ ลงวันที่ ๒๘ มิถุนายน ๒๕๖๕

** เป็นโครงการที่มาจากแผนพัฒนาท้องถิ่น (พ.ศ.๒๕๖๖ - ๒๕๗๐) ฉบับเพิ่มเติม ฉบับที่ ๒ ลงวันที่ ๑๕ ธันวาคม ๒๕๖๕

*** เป็นโครงการที่มาจากแผนพัฒนาท้องถิ่น (พ.ศ.๒๕๖๖ - ๒๕๗๐) ฉบับแก้ไข ฉบับที่ ๑/๒๕๖๕ ลงวันที่ ๑๕ ธันวาคม ๒๕๖๕

๑. แบบ ผ.๐๒ เป็นแบบสำหรับ อปท.ดำเนินการ ที่ต้องลงรายละเอียดในแผนพัฒนาท้องถิ่น (พ.ศ.๒๕๖๖ - ๒๕๖๗๐) เพื่อนำไปจัดทำงบประมาณรายจ่าย

๒. หาก อปท.จะนำโครงการในแบบ ผ.๐๒ ไปของบประมาณจากหน่วยงานอื่นก็สามารถดำเนินการได้ โดยไม่ต้อง "แก้ไข หรือ เปลี่ยนแปลง" ไปอยู่ใน แบบ ผ.๐๒/๒

บัญชีครุภัณฑ์

แผนพัฒนาท้องถิ่น (พ.ศ. ๒๕๖๖ - ๒๕๗๐) ฉบับแก้ไข ครั้งที่ ๑/๒๕๖๖

องค์การบริหารส่วนตำบลตากแดด อำเภอเมือง จังหวัดชุมพร

ผ.03

ที่	แผนงาน	หมวด	ประเภท	วัตถุประสงค์	เป้าหมาย (ผลผลิตของครุภัณฑ์)	งบประมาณและที่ผ่านมา					หน่วยงาน รับผิดชอบหลัก
						๒๕๖๖	๒๕๖๗	๒๕๖๘	๒๕๖๙	๒๕๗๐	
๑	แผนงานบริหารงานทั่วไป	ค่าครุภัณฑ์	ครุภัณฑ์สำนักงาน	เพื่อให้กับบุคลากรในองค์กร ในการปฏิบัติงานต่างๆ	โต๊ะทำงาน ชนิดโต๊ะเหล็ก (ปี ๖๖ จำนวน ๒ ตัว) (ปี ๖๗ จำนวน ๑ ตัว) (ปี ๖๘ จำนวน ๑ ตัว) (ปี ๗๐ จำนวน ๑ ตัว)	๑๕,๐๐๐	๖,๐๐๐	๖,๐๐๐	-	๖,๐๐๐	สำนักปลัด
๒	แผนงานบริหารงานทั่วไป	ค่าครุภัณฑ์	ครุภัณฑ์สำนักงาน	เพื่อใช้สำหรับให้บุคลากรในองค์กร ใช้ในการปฏิบัติงานในสำนักงาน	เก้าอี้ทำงาน แบบมีล้อเลื่อน มีพนักพิงและที่วางแขน (ปี ๖๖ จำนวน ๔ ตัว) (ปี ๖๗ จำนวน ๑ ตัว) (ปี ๖๘ จำนวน ๑ ตัว) (ปี ๖๙ จำนวน ๑ ตัว) (ปี ๗๐ จำนวน ๑ ตัว)	๖,๐๐๐	๑,๕๐๐	๑,๕๐๐	๑,๕๐๐	๑,๕๐๐	สำนักปลัด
๓	แผนงานบริหารงานทั่วไป	ค่าครุภัณฑ์	ครุภัณฑ์สำนักงาน	เพื่อใช้สำหรับห้องประชุมและ ในสำนักงาน	โต๊ะทำงาน แบบโถง ไม้เมลามีน (ปี ๖๗ จำนวน ๓ ตัว) (ปี ๖๙ จำนวน ๓๑ ตัว)	-	๑๕,๐๐๐	-	๑๕,๐๐๐	-	สำนักปลัด

ที่	แผนงาน	หมวด	ประเภท	วัตถุประสงค์	เป้าหมาย (ผลผลิตของครุภัณฑ์)	งบประมาณและที่ผ่านมา					หน่วยงาน รับผิดชอบหลัก
						๒๕๖๖	๒๕๖๗	๒๕๖๘	๒๕๖๙	๒๕๗๐	
๔	แผนงานบริหารงานทั่วไป	ค่าครุภัณฑ์	ครุภัณฑ์สำนักงาน	เพื่อใช้ในการจัดเก็บเอกสารของทางราชการในสำนักงาน	ผู้เก็บเอกสาร โดยมีรายละเอียดดังนี้ ๑) ตัวผู้ผลิตจากวัสดุเหล็กแผ่นรีดเย็น ๒) บานเลื่อนกระจกสามารถเลื่อนไปมาได้ ๓) ในตู้มีแผ่นชั้น ๒-๓ แผ่น สามารถปรับระดับได้ตามต้องการ ๔) ได้รับมาตรฐาน มอก. (ปี ๖๖ จำนวน ๒ หลัง) (ปี ๖๗ จำนวน ๒ หลัง) (ปี ๖๘ จำนวน ๑ หลัง) (ปี ๖๙ จำนวน ๑ หลัง) (ปี ๗๐ จำนวน ๑ หลัง)	๑๒,๐๐๐	๑๒,๐๐๐	๖,๐๐๐	๖,๐๐๐	๖,๐๐๐	สำนักงานปลัด
๕	แผนงานบริหารงานทั่วไป	ค่าครุภัณฑ์	ครุภัณฑ์สำนักงาน	เพื่อใช้สำหรับรับ-ส่งเอกสารต่างๆในสำนักงาน	จัดซื้อเครื่องโทรสาร แบบใช้กระดาษธรรมดา -ส่งเอกสารได้ครั้งละไม่น้อยกว่า ๒๐ แผ่น -ความเร็วในการส่งเอกสารไม่เกินกว่า ๖ วินาทีต่อแผ่น (ปี ๖๗ จำนวน ๑ เครื่อง)	-	๑๘,๐๐๐	-	-	-	สำนักงานปลัด
๖	แผนงานบริหารงานทั่วไป	ค่าครุภัณฑ์	ครุภัณฑ์สำนักงาน	เพื่อใช้ในการติดต่อสื่อสารทั้งภายในและภายนอกหน่วยงาน	จัดซื้อเครื่องโทรศัพท์พื้นฐาน -โทรออกด้วยปุ่มสัมผัสเดียว ๑๐ หมายเลข -มีปุ่ม Flash เพิ่มความสะดวกในการโอนสายระหว่างผู้สาขา	๑๕,๐๐๐	-	๑๕,๐๐๐	-	-	สำนักงานปลัด

ที่	แผนงาน	หมวด	ประเภท	วัตถุประสงค์	เป้าหมาย (ผลผลิตของครุภัณฑ์)	งบประมาณและที่ผ่านมา					หน่วยงาน รับผิดชอบหลัก
						๒๕๖๖	๒๕๖๗	๒๕๖๘	๒๕๖๙	๒๕๗๐	
๑๐	แผนงานบริหารงานทั่วไป	ค่าครุภัณฑ์	ครุภัณฑ์คอมพิวเตอร์	เพื่อใช้ในการสำรองไฟฟ้าให้กับ เครื่องคอมพิวเตอร์และเครื่องใช้ สำนักงานต่างๆ ที่มีความจำเป็น เพื่อป้องกันการเสียหายจากไฟฟ้า ดับ	เครื่องสำรองไฟ ขนาด ๘๐๐ VA -มีกำลังไฟฟ้านอกไม่น้อยกว่า ๘๐๐VA (๔๘๐Watts) -สามารถสำรองไฟได้ไม่น้อยกว่า ๑๕ นาที -โดยมีคุณลักษณะพื้นฐาน ตามประกาศเกณฑ์ราคากลางและ คุณลักษณะพื้นฐานครุภัณฑ์คอมพิวเตอร์ ของกระทรวงเทคโนโลยีสารสนเทศและ การสื่อสาร (ปีละ ๑ เครื่อง)	๒,๕๐๐	๒,๕๐๐	๒,๕๐๐	๒,๕๐๐	๒,๕๐๐	สำนักปลัด
๑๑	แผนงานบริหารงานทั่วไป	ค่าครุภัณฑ์	ครุภัณฑ์อื่น	เพื่อส่งเสริมสถาบันพระมหากษัตริย์ ให้คงไว้	ซุ้มเฉลิมพระเกียรติขนาดเล็ก (ปี ๖๖ จำนวน ๑ ชุด)	-	๙๐,๐๐๐	-	-	-	สำนักปลัด
๑๒	แผนงานการศึกษา	ค่าครุภัณฑ์	ครุภัณฑ์สำนักงาน	เพื่อให้พื้นที่อาคาร ศพด.ทั้ง ๒ ศูนย์ สะอาดและน่าอยู่	เครื่องดูดฝุ่น จำนวน ๒ เครื่อง	๒๒,๐๐๐	-	-	-	-	สำนักปลัด
๑๓	แผนงานการศึกษา	ค่าครุภัณฑ์	ครุภัณฑ์สำนักงาน	เพื่อให้ครู/ผู้ดูแลเด็กใช้ในการปฏิบัติ งานใน ศพด.	โต๊ะทำงาน ชนิดโต๊ะเหล็ก ขนาดไม่น้อยกว่า ๔ ฟุต จำนวน ๒ ตัว (ศูนย์ฯ ละ ๑ ตัว	-	๑๒,๐๐๐	-	-	-	สำนักปลัด

ที่	แผนงาน	หมวด	ประเภท	วัตถุประสงค์	เป้าหมาย (ผลผลิตของครุภัณฑ์)	งบประมาณและที่ผ่านมา					หน่วยงาน รับผิดชอบหลัก
						๒๕๖๖	๒๕๖๗	๒๕๖๘	๒๕๖๙	๒๕๗๐	
๑๔	แผนงานรักษาความสงบภายใน	ค่าครุภัณฑ์	ครุภัณฑ์ไฟฟ้าและวิทยุ	เพื่อใช้ในการสื่อสารของสมาชิก อปพร. และเจ้าหน้าที่ประจำศูนย์ อปพร.	เครื่องรับส่งวิทยุ ระบบ VHF/FM ชนิดมือถือ ๕ วัตต์ (ปี ๖๖ จำนวน ๑๐ เครื่อง)	๑๒๐,๐๐๐	-	-	-	-	สำนักปลัด
๑๕	แผนงานรักษาความสงบภายใน	ค่าครุภัณฑ์	ครุภัณฑ์อื่น	เพื่อใช้สำหรับการป้องกันและแจ้งเตือนให้ผู้ขับขี่ยานพาหนะที่สัญจรไปมาได้รับทราบ เพิ่มความปลอดภัยให้กับประชาชน	สามเหลี่ยมจุดตรวจ -ขนาดกว้างไม่น้อยกว่า ๑๐๐ ซม. -สูงไม่น้อยกว่า ๑๕๐ ซม. -ด้านบนติดสัญญาณไฟหมุนสีแดง -ส่วนฐานเป็นล้อยหมุน ๔ ล้อ -พร้อมติดชื่อหน่วยงาน (ปี ๖๘ จำนวน ๒ ชุด)	-	๒๗,๐๐๐	-	-	-	สำนักปลัด
๑๖	แผนงานรักษาความสงบภายใน	ค่าครุภัณฑ์	ครุภัณฑ์อื่น	เพื่อใช้สำหรับงานป้องกันและบรรเทาสาธารณภัยต่างๆ	แผงกันจราจร -ขนาดกว้างไม่น้อยกว่า ๑๕๐ ซม. -สูง ๑๑๐ ซม. -พร้อมชื่อหน่วยงาน (ปี ๖๘ จำนวน ๑๐ ชุด)	-	-	๓๒,๐๐๐	-	-	สำนักปลัด
๑๗	แผนงานรักษาความสงบภายใน	ค่าครุภัณฑ์	ครุภัณฑ์อื่น	เพื่อใช้สำหรับงานป้องกันและบรรเทาสาธารณภัยต่างๆ	เลื่อยโซ่ยนต์ -ขนาด ๕.๓ แรงม้า ความยาวบาร์ไม่น้อยกว่า ๒๔ นิ้ว (ปี ๖๘ จำนวน ๑ เครื่อง)	-	-	๕๕,๐๐๐	-	-	สำนักปลัด

ที่	แผนงาน	หมวด	ประเภท	วัตถุประสงค์	เป้าหมาย (ผลผลิตของครุภัณฑ์)	งบประมาณและที่ผ่านมา					หน่วยงาน รับผิดชอบหลัก
						๒๕๖๖	๒๕๖๗	๒๕๖๘	๒๕๖๙	๒๕๗๐	
๑๘	แผนงานบริหารงานทั่วไป	ค่าครุภัณฑ์	ครุภัณฑ์สำนักงาน	เพื่อใช้สำหรับเก็บเอกสารต่างๆ	ตู้เก็บเอกสาร ชนิดตู้เหล็ก มีช่องเก็บแฟ้ม ๔๐ ช่อง (ปีละ ๒ หลัง)	๑๐,๐๐๐	๑๐,๐๐๐	๑๐,๐๐๐	๑๐,๐๐๐	๑๐,๐๐๐	กองคลัง
๑๙	แผนงานบริหารงานทั่วไป	ค่าครุภัณฑ์	ครุภัณฑ์สำนักงาน	เพื่อใช้สำหรับให้บุคลากรในองค์กร ใช้ในการปฏิบัติงานในสำนักงาน	เก้าอี้ทำงาน แบบมีล้อเลื่อน มีพนักพิงและที่วางแขน (ปีละ ๑ ตัว)	๑,๕๐๐	๑,๕๐๐	๑,๕๐๐	๑,๕๐๐	๑,๕๐๐	กองคลัง
๒๐	แผนงานบริหารงานทั่วไป	ค่าครุภัณฑ์	ครุภัณฑ์สำนักงาน	เพื่อให้กับบุคลากรในองค์กร ในการปฏิบัติงานต่างๆ	โต๊ะทำงาน ชนิดโต๊ะเหล็ก ขนาด ๔ ฟุต (ปี ๖๖ จำนวน ๑ ตัว) (ปี ๖๙ จำนวน ๑ ตัว)	๖,๐๐๐	-	-	๖,๐๐๐	-	กองคลัง
๒๑	แผนงานบริหารงานทั่วไป	ค่าครุภัณฑ์	ครุภัณฑ์คอมพิวเตอร์	เพื่อใช้สำหรับการปฏิบัติงานเอกสาร การจัดทำข้อมูลต่างๆ	เครื่องคอมพิวเตอร์ -โดยมีคุณลักษณะพื้นฐาน ตามประกาศเกณฑ์ราคากลางและ คุณลักษณะพื้นฐานครุภัณฑ์คอมพิวเตอร์ ของกระทรวงเทคโนโลยีสารสนเทศและ การสื่อสาร (ปี ๖๘ จำนวน ๑ เครื่อง)	๒๒,๐๐๐	-	๒๒,๐๐๐	-	-	กองคลัง
๒๒	แผนงานบริหารงานทั่วไป	ค่าครุภัณฑ์	ครุภัณฑ์คอมพิวเตอร์	เพื่อใช้สำหรับการพิมพ์เอกสาร ต่างๆ ในการทำงานของสำนัก งาน	เครื่องพิมพ์ (ปริ้นเตอร์) ตามประกาศเกณฑ์ราคากลางและ คุณลักษณะพื้นฐานครุภัณฑ์คอมพิวเตอร์ ของกระทรวงเทคโนโลยีสารสนเทศและ การสื่อสาร (ปี ๖๙ จำนวน ๑ เครื่อง)	๘,๐๐๐	-	-	๘,๐๐๐	-	กองคลัง

ที่	แผนงาน	หมวด	ประเภท	วัตถุประสงค์	เป้าหมาย (ผลผลิตของครุภัณฑ์)	งบประมาณและที่ผ่านมา					หน่วยงาน รับผิดชอบหลัก
						๒๕๖๖	๒๕๖๗	๒๕๖๘	๒๕๖๙	๒๕๗๐	
๒๓	แผนงานบริหารงานทั่วไป	ค่าครุภัณฑ์	ครุภัณฑ์คอมพิวเตอร์	เพื่อใช้ในการสำรองไฟฟ้าให้กับเครื่องคอมพิวเตอร์และเครื่องใช้สำนักงานต่างๆ ที่มีความจำเป็นเพื่อป้องกันการเสียหายจากไฟฟ้าดับ	เครื่องสำรองไฟ -โดยมีคุณลักษณะพื้นฐานตามประกาศเกณฑ์ราคากลางและคุณลักษณะพื้นฐานครุภัณฑ์คอมพิวเตอร์ของกระทรวงเทคโนโลยีสารสนเทศและการสื่อสาร (จำนวนปีละ ๑ เครื่อง)	๒,๕๐๐	๒,๕๐๐	๕,๐๐๐	๒,๕๐๐	๒,๕๐๐	กองคลัง
๒๔	แผนงานเคหะและชุมชน	ค่าครุภัณฑ์	ครุภัณฑ์สำนักงาน	เพื่อให้กับบุคลากรในองค์กรในการปฏิบัติงานต่างๆ	โต๊ะทำงาน ชนิดโต๊ะเหล็ก ขนาด ๔ ฟุต (ปี ๖๖ จำนวน ๑ ตัว) (ปี ๖๙ จำนวน ๑ ตัว)	๖,๐๐๐	-	-	๖,๐๐๐	-	กองช่าง
๒๕	แผนงานเคหะและชุมชน	ค่าครุภัณฑ์	ครุภัณฑ์สำนักงาน	เพื่อใช้สำหรับให้บุคลากรในองค์กรใช้ในการปฏิบัติงานในสำนักงาน	เก้าอี้ทำงาน แบบมีล้อเลื่อน มีพนักพิงและที่วางแขน	๓,๐๐๐	๑,๕๐๐	๑,๕๐๐	๑,๕๐๐	๑,๕๐๐	กองช่าง
๒๖	แผนงานเคหะและชุมชน	ค่าครุภัณฑ์	ครุภัณฑ์สำนักงาน	เพื่อใช้เก็บวัสดุเครื่องมือต่างๆของงานไฟฟ้า ถนน	ตู้เหล็ก แบบ ๒ บานเปิด (ปี ๖๖ จำนวน ๒ ตู้) (ปี ๖๘ จำนวน ๒ ตู้)	๑๑,๐๐๐	-	๑๑,๐๐๐	-	-	กองช่าง
๒๗	แผนงานเคหะและชุมชน	ค่าครุภัณฑ์	ครุภัณฑ์สำนักงาน	เพื่อใช้ในการปฏิบัติงานต่างๆของ อบต ในด้านการจัดทำเอกสาร	เครื่องถ่ายเอกสาร ระบบดิจิตอล -โดยมีความเร็วในการพิมพ์ไม่น้อยกว่า ๒๐ แผ่นต่อนาที -สแกนได้, สามารถย่อขยายได้ -ใช้ได้กับกระดาษ A๓,A๔,A๕,A๔R ฯลฯ	-	๙๙,๐๐๐	-	-	-	กองช่าง

ที่	แผนงาน	หมวด	ประเภท	วัตถุประสงค์	เป้าหมาย (ผลผลิตของครุภัณฑ์)	งบประมาณและที่ผ่านมา					หน่วยงาน รับผิดชอบหลัก
						๒๕๖๖	๒๕๖๗	๒๕๖๘	๒๕๖๙	๒๕๗๐	
๒๘	แผนงานเคหะและชุมชน	ค่าครุภัณฑ์	ครุภัณฑ์คอมพิวเตอร์	เพื่อใช้สำหรับการปฏิบัติงานเอกสาร การจัดทำข้อมูลต่างๆ	เครื่องคอมพิวเตอร์ -โดยมีคุณลักษณะพื้นฐานตามประกาศ เกณฑ์ราคากลางและคุณลักษณะพื้นฐาน ครุภัณฑ์คอมพิวเตอร์ของกระทรวงเทคโนโลยี สารสนเทศและการสื่อสาร	-	๒๒,๐๐๐	-	-	-	กองช่าง
๒๙	แผนงานเคหะและชุมชน	ค่าครุภัณฑ์	ครุภัณฑ์คอมพิวเตอร์	เพื่อใช้สำหรับการพิมพ์เอกสาร ต่างๆ ในการปฏิบัติงานของสำนัก งาน	เครื่องพิมพ์ (ปริ้นเตอร์) -โดยมีคุณลักษณะพื้นฐานตามประกาศ เกณฑ์ราคากลางและคุณลักษณะพื้นฐาน ครุภัณฑ์คอมพิวเตอร์ของกระทรวงเทคโนโลยี สารสนเทศและการสื่อสาร	๘๕,๐๐๐	-	-	๗,๐๐๐	-	กองช่าง
๓๐	แผนงานเคหะและชุมชน	ค่าครุภัณฑ์	ครุภัณฑ์คอมพิวเตอร์	เพื่อใช้ในการสำรองไฟฟ้าให้กับ เครื่องคอมพิวเตอร์และเครื่องใช้ สำนักงานต่างๆ ที่มีความจำเป็น เพื่อป้องกันการเสียหายจากไฟฟ้า ดับ	เครื่องสำรองไฟ -โดยมีคุณลักษณะพื้นฐาน ตามประกาศเกณฑ์ราคากลางและ คุณลักษณะพื้นฐานครุภัณฑ์คอมพิวเตอร์ ของกระทรวงเทคโนโลยีสารสนเทศและ การสื่อสาร (จำนวน ปีละ ๑ เครื่อง)	๒,๕๐๐	๒๕,๐๐๐	๒,๕๐๐	๒,๕๐๐	๒,๕๐๐	กองช่าง
๓๑	แผนงานเคหะและชุมชน	ค่าครุภัณฑ์	ครุภัณฑ์ยานพาหนะและ ขนส่ง	เพื่อใช้ในการจัดเก็บขยะสิ่งปฏิกูล ในตำบล	รถบรรทุกขยะ -ขนาด ๖ ตัน ๖ ล้อ ปริมาตรกระบะกบสูบ ไม่ต่ำกว่า ๖,๐๐๐ ซีซี -แบบอึดท้าย (ปี ๖๔ จำนวน ๑ คัน)	-	-	๒,๔๐๐,๐๐๐	-	-	กองช่าง

ที่	แผนงาน	หมวด	ประเภท	วัตถุประสงค์	เป้าหมาย (ผลผลิตของครุภัณฑ์)	งบประมาณและที่ผ่านมา					หน่วยงาน รับผิดชอบหลัก
						๒๕๖๖	๒๕๖๗	๒๕๖๘	๒๕๖๙	๒๕๗๐	
๓๒	แผนงานเคหะและชุมชน	ค่าครุภัณฑ์	ครุภัณฑ์ก่อสร้าง	เพื่อใช้ในการซ่อมแซมถนนในพื้นที่ ปะศุดถนนที่ชำรุดเสียหาย	เครื่องตบดิน จำนวน ๑ เครื่อง	-	๒๑,๐๐๐	-	-	-	กองช่าง
๓๓	แผนงานเคหะและชุมชน	ค่าครุภัณฑ์	ครุภัณฑ์สำรวจ	เพื่อใช้ในการสำรวจพิกัดพื้นที่ ในการดำเนินการต่างๆ ของภารกิจ อบต.	เครื่องหาพิกัดด้วยสัญญาณดาวเทียม แบบพกพา	-	-	-	๒๕,๐๐๐	-	กองช่าง
๓๔	แผนงานเคหะและชุมชน	ค่าครุภัณฑ์	ครุภัณฑ์สำรวจ	เพื่อใช้ในการหาความสูงของจุดต่างๆ สามารถนำไปคำนวณหาค่าระดับ ของจุดต่างๆ ได้	กล้องระดับ จำนวน ๑ ชุด เป็นกล้องชนิดอัตโนมัติพร้อมขาตั้ง -รายละเอียดตามบัญชีราคามาตรฐาน ครุภัณฑ์ฯ	๓๐,๖๐๐	-	-	-	-	กองช่าง
๓๕	แผนงานเคหะและชุมชน	ค่าครุภัณฑ์	ครุภัณฑ์อื่น	เพื่อใช้ในการฉีดทำความสะอาดพื้นที่ และรถยนต์ของ อบต.	เครื่องฉีดน้ำแรงดันสูง จำนวน ๑ เครื่อง พร้อมชุดอุปกรณ์	๑๐,๐๐๐	-	-	-	-	กองช่าง
๓๖	แผนงานเคหะและชุมชน	ค่าครุภัณฑ์	ครุภัณฑ์อื่น	เพื่อใช้ในการเก็บขนขยะมูลฝอย ให้มีความสะอาดและช่วยลด การใช้แรงงานของพนักงานเก็บขยะ	รถเข็นเหล็ก ๒ ล้อ จำนวน ๒ คัน	๘,๐๐๐	-	-	-	-	กองช่าง
๓๗	แผนงานเคหะและชุมชน	ค่าครุภัณฑ์	ครุภัณฑ์ไฟฟ้าและวิทยุ	เพื่อใช้ในการป้องกันและรักษา ความปลอดภัยในชีวิตและทรัพย์สิน ของประชาชน	กล้องวงจรปิด -โดยมีคุณลักษณะตามประกาศเกณฑ์ราคา กลางพื้นฐานของระบบกล้องโทรทัศน์ วงจรปิด ของกระทรวงเทคโนโลยีสารสนเทศ และการสื่อสาร (จำนวนปีละ ๔ ชุด)	๕๐๐,๐๐๐	๔๐๐,๐๐๐	๕๐๐,๐๐๐	๕๐๐,๐๐๐	๕๐๐,๐๐๐	กองช่าง

ที่	แผนงาน	หมวด	ประเภท	วัตถุประสงค์	เป้าหมาย (ผลผลิตของครุภัณฑ์)	งบประมาณและที่ผ่านมา					หน่วยงาน รับผิดชอบหลัก
						๒๕๖๖	๒๕๖๗	๒๕๖๘	๒๕๖๙	๒๕๗๐	
๓๘*	แผนงานบริหารงานทั่วไป	ค่าครุภัณฑ์	ครุภัณฑ์สำนักงาน	เพื่อให้กับบุคลากรในองค์กร ในการปฏิบัติงานต่างๆ	ชั้นวางเอกสารขนาดไม่น้อยกว่า ๒ ชั้น (ปี ๖๖ จำนวน ๒ ตัว) (ปี ๖๗ จำนวน ๒ ตัว) (ปี ๖๘ จำนวน ๑ ตัว) (ปี ๖๙ จำนวน ๑ ตัว) (ปี ๗๐ จำนวน ๑ ตัว)	๕,๐๐๐	๕,๐๐๐	๒,๕๐๐	๒,๕๐๐	๒,๕๐๐	สำนักปลัด
๓๙*	แผนงานบริหารงานทั่วไป	ค่าครุภัณฑ์	ครุภัณฑ์สำนักงาน	เพื่อใช้ปรับอุณหภูมิในสำนักงาน ให้เหมาะสมและสร้างบรรยากาศ ที่ดี	เครื่องปรับอากาศ แบบแยกส่วน ขนาดไม่น้อยกว่า ๑๕,๐๐๐ บีทียู - สำนักปลัด ๑ เครื่อง - กองคลัง ๑ เครื่อง	-	๕๑,๔๐๐	-	-	-	สำนักปลัด กองคลัง
๔๐*	แผนงานบริหารงานทั่วไป	ค่าครุภัณฑ์	ครุภัณฑ์สำนักงาน	เพื่อใช้สำหรับเก็บเอกสารต่างๆ	ตู้เก็บเอกสาร ชนิดตู้เหล็ก มีช่องเก็บแฟ้ม ๔๐ ช่อง (ปีละ ๒ หลัง)	๕,๐๐๐	๑๐,๐๐๐	๕,๐๐๐	๕,๐๐๐	๕,๐๐๐	สำนักปลัด
๔๑*	แผนงานบริหารงานทั่วไป	ค่าครุภัณฑ์	ครุภัณฑ์สำนักงาน	เพื่อใช้สำหรับการจัดงานพิธีการ/ การจัดฝึกอบรมต่างๆ	แท่นบรรยาย (โพเดียม) แบบแท่นยืน	๑๕,๐๐๐	-	-	-	-	สำนักปลัด
๔๒*	แผนงานบริหารงานทั่วไป	ค่าครุภัณฑ์	ครุภัณฑ์สำนักงาน	เพื่อใช้สำหรับป้องกันแสงแดดและ ช่วยลดการทำงานของแอร์ ในสำนักงาน	ผ้าม่านสำนักงาน จำนวน ๔๔ ผืน พร้อมติดตั้ง	-	-	๑๐๐,๐๐๐	-	-	สำนักปลัด
๔๓**	แผนงานรักษาความสงบภายใน	ค่าครุภัณฑ์	ครุภัณฑ์อื่น	เพื่อใช้สำหรับงานป้องกันและ บรรเทาสาธารณภัยต่างๆ	เสื้อชูชีพยนต์ -ขนาด ๒.๐ แรงแม้ ความยาวบาร์ ไม่น้อยกว่า ๑๒ นิ้ว	๑๒,๐๐๐	-	-	-	-	สำนักปลัด

ที่	แผนงาน	หมวด	ประเภท	วัตถุประสงค์	เป้าหมาย (ผลผลิตของครุภัณฑ์)	งบประมาณและที่ผ่านมา					หน่วยงาน รับผิดชอบหลัก
						๒๕๖๖	๒๕๖๗	๒๕๖๘	๒๕๖๙	๒๕๗๐	
๔๔	แผนงานเคหะและชุมชน	ค่าครุภัณฑ์	ครุภัณฑ์ยานพาหนะ และขนส่ง	เพื่อใช้สำหรับการออกปฏิบัติงาน ทั้งในพื้นที่และนอกพื้นที่	รถยนต์ส่วนบุคคล -ปริมาตรกระบอกลูบ ๑,๖๐๐ - ๑,๘๐๐ซีซี หรือกำลังเครื่องยนต์สูงสุดไม่ต่ำกว่า ๙๐ กิโลวัตต์ -เป็นรถยนต์นั่ง ๔ ประตู เครื่องยนต์เบนซิน - รายละเอียดตามราคามาตรฐานครุภัณฑ์ฯ	-	๙๖๕,๐๐๐	-	-	-	กองช่าง
๔๕	แผนงานเคหะและชุมชน	ค่าครุภัณฑ์	ครุภัณฑ์คอมพิวเตอร์	เพื่อใช้สำหรับการปฏิบัติงาน เอกสาร การจัดทำข้อมูลต่างๆ	คอมพิวเตอร์โน้ตบุ๊ก จำนวน ๑ เครื่อง -โดยมีคุณลักษณะพื้นฐานตามประกาศ เกณฑ์ราคากลางและคุณลักษณะพื้นฐาน ครุภัณฑ์คอมพิวเตอร์ของกระทรวงเทคโนโลยี สารสนเทศและการสื่อสาร	๒๒,๐๐๐	-	-	-	-	กองช่าง