



ประกาศองค์การบริหารส่วนตำบลตากแดด
เรื่อง ให้ใช้แผนพัฒนาท้องถิ่นสี่ปี ขององค์การบริหารส่วนตำบลตากแดด
(พ.ศ.๒๕๖๑ - ๒๕๖๔)

ตามที่องค์การบริหารส่วนตำบลตากแดด ได้ดำเนินการจัดทำแผนพัฒนาท้องถิ่นสี่ปี (พ.ศ.๒๕๖๑ - ๒๕๖๔) เพื่อใช้เป็นแนวทางในการพัฒนาท้องถิ่น โดยผ่านการพิจารณาของคณะกรรมการพัฒนาองค์การบริหารส่วนตำบลตากแดด และได้ผ่านความเห็นชอบจากมติที่ประชุมสภาองค์การบริหารส่วนตำบลตากแดด สมัยวิสามัญ สมัยที่ ๔ ประจำปี ๒๕๕๙ เมื่อวันที่ ๒๘ ธันวาคม ๒๕๕๙ และได้รับอนุมัติจากผู้บริหารท้องถิ่น แล้วนั้น

อาศัยอำนาจตามความใน ข้อ ๗ แห่งระเบียบกระทรวงมหาดไทยว่าด้วยการจัดทำแผนพัฒนาขององค์กรปกครองส่วนท้องถิ่น พ.ศ. ๒๕๔๘ และที่แก้ไขเพิ่มเติม (ฉบับที่ ๒) พ.ศ. ๒๕๕๙ องค์การบริหารส่วนตำบลตากแดด จึงประกาศใช้แผนพัฒนาท้องถิ่นสี่ปี (พ.ศ.๒๕๖๑ - ๒๕๖๔) ตั้งแต่นี้เป็นต้นไป รายละเอียดตามเอกสารที่แนบท้ายประกาศนี้

จึงประกาศมาให้ทราบโดยทั่วกัน

ประกาศ ณ วันที่ ๒๙ ธันวาคม ๒๕๕๙

(นายชัยรัตน์ วัฒนจิตต์)

นายกองค์การบริหารส่วนตำบลตากแดด

แผนพัฒนาท้องถิ่นสี่ปี
(พ.ศ.๒๕๖๑ - ๒๕๖๔)
องค์การบริหารส่วนตำบลตากแดด



องค์การบริหารส่วนตำบลตากแดด
อำเภอเมือง จังหวัดชุมพร

สารบัญ

เรื่อง	หน้า
ส่วนที่ ๑ สภาพทั่วไปและข้อมูลพื้นฐาน	๑ - ๑๑
ส่วนที่ ๒ สรุปผลการพัฒนาท้องถิ่นตามแผนพัฒนาท้องถิ่น (พ.ศ.๒๕๕๗ - ๒๕๖๐)	๑๒ - ๓๒
ส่วนที่ ๓ ยุทธศาสตร์องค์กรปกครองส่วนท้องถิ่น	๓๓ - ๗๗
ส่วนที่ ๔ การนำแผนพัฒนาท้องถิ่นไปสู่การปฏิบัติ	๗๘
- บัญชีสรุปโครงการพัฒนา (ผ.๐๗)	๗๙ - ๘๐
- รายละเอียดโครงการพัฒนา (ผ.๐๑)	๘๑ - ๑๐๗
- รายละเอียดโครงการพัฒนา (ผ.๐๒)	๑๐๘ - ๑๑๔
- รายละเอียดโครงการพัฒนา (ผ.๐๓)	๑๑๕ - ๑๑๖
- รายละเอียดโครงการพัฒนา (ผ.๐๕)	๑๑๗ - ๑๑๙
- รายละเอียดโครงการพัฒนา (ผ.๐๖)	๑๒๐ - ๑๒๑
- รายละเอียดโครงการพัฒนา (ผ.๐๘)	๑๒๒ - ๑๓๕
ส่วนที่ ๕ การติดตามและประเมินผล	๑๓๖ - ๑๓๗

ส่วนที่ ๑

สภาพทั่วไปและข้อมูล พื้นฐาน

๑. ด้านกายภาพ

๑.๑ ประวัติความเป็นมาของตำบลตากแดด

ในสมัยกรุงศรีอยุธยาพม่าได้ยกทัพผ่านมาพักแรมอยู่ที่จังหวัดชุมพร เดินทางผ่านมาเพื่อจะไปทางใต้ เมื่อมาถึงบริเวณบ้านหัวคู พวกลูกหลานใหญ่เพื่อจะฝังศพคนไทยหรือทหารไทยที่ตาย พอตกเย็นได้นอนพักเหนื่อย จึงได้ตัดต้นไม้ชนิดหนึ่งที่มีพิษเพื่อนำใบมารองนอน ต้นไม้นั้น ชื่อ “ต้นกะลั่งตั้งข้าง” หรือเรียกอีกอย่างหนึ่งว่า “ต้นตำแยพิษ” เมื่อพม่าได้นอนพักสักครู่ก็เกิดอาการคันตามตัว จึงพากันลงไปอาบน้ำในแม่น้ำชุมพรใกล้บริเวณนั้น พอขึ้นจากน้ำเกิดมีอาการคันมากขึ้น ทนพิษคันไม่ไหวพากันนอนตายกันมากมาย ที่เหลือก็เดินทางหนีจากบ้านหัวคูมาพักที่ทุ่งตากแดด เผอิญกลางคืนฝนตกหนักพอรุ่งเช้า สายหน่อยจะมีแดดจึงได้เอาเสื้อผ้าที่เปียกน้ำ เปียกฝนมาตากแดดบริเวณที่พักกลางทุ่ง ตากผ้ากันเต็มไปหมด จากนั้นทัพพม่าเตรียมมาเดินทางต่อไปทางใต้ไปตั้งกองทัพพักแรมที่ไหนก็ไม่ปรากฏ

ท้องทุ่งบริเวณที่พม่ามาแวะพักแรม และตากผ้ากันเต็มไปทั้งวันก่อนนี้ไม่มีชื่อเรียกชาวบ้านจึงให้ชื่อบริเวณทุ่งที่พม่าตากผ้ากันว่า บ้านตากแดด หรือ ตำบลตากแดดในปัจจุบันนี้

องค์การบริหารส่วนตำบลตากแดด ได้จัดตั้งเมื่อวันที่ ๒ มีนาคม พ.ศ.๒๕๓๘ ตามประกาศกระทรวงมหาดไทย เรื่อง รายชื่อสภาตำบลที่จะจัดตั้งเป็นองค์การบริหารส่วนตำบล ลงวันที่ ๒ มีนาคม ๒๕๓๘ (ประกาศราชกิจจานุเบกษา เล่มที่ ๑๑๒ ตอนพิเศษ ๖ ง หน้า ๑)

๑.๒ ที่ตั้ง

องค์การบริหารส่วนตำบลตากแดด ตั้งอยู่หมู่ที่ ๗ ตำบลตากแดด อำเภอเมือง จังหวัดชุมพร โดยห่างจากที่ว่าการอำเภอทางทิศใต้ประมาณ ๘ กิโลเมตร โดยมีอาณาเขตติดต่อ ดังนี้

ทิศเหนือ	ติดต่อกับ	เทศบาลตำบลวังไผ่ และเทศบาลเมืองชุมพร
ทิศใต้	ติดต่อกับ	องค์การบริหารส่วนตำบลทุ่งคา
ทิศตะวันออก	ติดต่อกับ	เทศบาลตำบลบางหมาก
ทิศตะวันตก	ติดต่อกับ	เทศบาลตำบลขุนกระหิง

๑.๓ เนื้อที่

องค์การบริหารส่วนตำบลตากแดด มีเนื้อที่ประมาณ ๒๐.๕๖ ตารางกิโลเมตร หรือ ประมาณ ๑๒,๘๕๐ ไร่

๑.๔ ลักษณะภูมิประเทศ

สภาพพื้นที่โดยทั่วไปขององค์การบริหารส่วนตำบลตากแดด เป็นที่ค่อนข้างราบถึงราบ โดยทอดตัวจากด้านตะวันตกเฉียงใต้สู่ทางตอนเหนือขององค์การบริหารส่วนตำบลในระดับความสูง ๒๐ เมตร ๑๐ เมตร ๕ เมตร และ ๓ เมตร จากระดับน้ำทะเล การใช้ประโยชน์ที่ดินโดยทั่วไปจึงมีการทำนาและสวนปาล์มในพื้นที่ราบและสวนมะพร้าวในพื้นที่ค่อนข้างราบ

๒. ด้านการเมือง/การปกครอง

องค์การบริหารส่วนตำบลตากแดด มีทั้งหมด ๙ หมู่บ้าน แต่ละหมู่บ้านมีกรรมการซึ่งเป็นตัวแทนของหมู่บ้านในการมีส่วนร่วมคิด ร่วมทำ ร่วมพัฒนาตำบล ประชาชนให้ความร่วมมือด้านการเลือกตั้งเป็นอย่างดี เช่น การเลือกตั้งสมาชิกสภาอบต. ในปี พ.ศ. ๒๕๕๔ ประชาชนมาใช้สิทธิเลือกตั้ง จำนวนผู้มาใช้สิทธิเลือกตั้ง ท้องถิ่น จำนวน ๓,๕๙๐ คน จากผู้มีสิทธิเลือกตั้งทั้งสิ้น ๔,๕๐๐ คน คิดเป็นร้อยละ ๗๙.๗๗ ซึ่งจะเห็นได้ว่าการมาใช้สิทธิเลือกตั้งของประชาชนในท้องถิ่น อยู่ในระดับค่อนข้างสูง เนื่องจากประชาชนให้ความสำคัญในการใช้สิทธิใช้เสียง โดยทาง อบต. ได้ขอความร่วมมือ ผู้นำ เจ้าหน้าที่ที่มีหน้าที่รับผิดชอบให้ระมัดระวัง สอดส่องพฤติกรรมและให้รายงานอำเภอทราบ การรณรงค์ ประชาสัมพันธ์ ให้ข้อมูลที่ถูกต้อง เกี่ยวกับ ข้อมูลของการเลือกตั้งที่กระทำได้และทำไม่ได้ให้ประชาชนได้รับทราบ ในส่วนของการประชุมประชาคม ท้องถิ่นทุกหมู่บ้าน ในการจัดทำแผนพัฒนาองค์การบริหารส่วนตำบล จากผลการประชุมทุกครั้ง ที่ อบต. จัดขึ้น มีประชาชนสนใจเข้าร่วมประชุมรวมทั้งแสดงความคิดเห็นที่หลากหลาย ส่งผลให้อบต. ดำเนินงานตาม ความต้องการของประชาชน และประชาชนได้รับและมีส่วนร่วมในการพัฒนา อบต. นอกจากนี้ อบต. ได้จัด โครงการต่างๆ สำหรับประชาชนอีกหลายโครงการ เพื่อเสริมสร้างความรู้และประสบการณ์ที่ได้รับมาพัฒนา อบต. ให้เจริญเท่าเทียมกับ อบต. อื่นๆ และอบต. มีโครงการจัดซื้อเครื่องมือเครื่องใช้ในการปฏิบัติงาน ให้ทันสมัยและมีประสิทธิภาพ โครงการบางโครงการต้องระงับไว้เนื่องจากข้อจำกัดด้านงบประมาณ มีอัตรากำลังพนักงานส่วนตำบลจำกัด ไม่เพียงพอต่อการตอบสนองความต้องการของประชาชนในด้านบริการ โดยเทศบาลแบ่งเขตการปกครอง ดังนี้

๒.๑ เขตการปกครอง

อาณาเขตขององค์การบริหารส่วนตำบลตากแดด

ทิศเหนือ	จดกับ	เทศบาลตำบลวังไผ่ และเทศบาลเมืองชุมพร
ทิศใต้	จดกับ	องค์การบริหารส่วนตำบลทุ่งคา
ทิศตะวันออก	จดกับ	เทศบาลตำบลบางหมาก
ทิศตะวันตก	จดกับ	เทศบาลตำบลขุนกระหัง

องค์การบริหารส่วนตำบลตากแดด มีเขตการปกครองจำนวนหมู่บ้าน ๙ หมู่บ้าน

๑. จำนวนหมู่บ้านในเขตองค์การบริหารส่วนตำบลตากแดด เต็มทั้งหมู่บ้าน ๗ หมู่ ได้แก่

หมู่ที่ ๑ บ้านหัวคู	ผู้ใหญ่บ้าน	นายสารโรจน์ พยุหฤกษ์
หมู่ที่ ๓ บ้านวัดหาดทรายแก้ว	ผู้ใหญ่บ้าน	นายกิตติศักดิ์ พัฒนาเจริญ
หมู่ที่ ๔ บ้านดอนแค	ผู้ใหญ่บ้าน	นายพิชิพ ชนสถาน
หมู่ที่ ๕ บ้านบางเป้ง	ผู้ใหญ่บ้าน	นายชัยวัฒน์ ไสสุล
หมู่ที่ ๖ บ้านหนองหมุก	กำนัน	นายจำเริญ บานสุคนธ์

หมู่ที่ ๗ บ้านในห้วย	ผู้ใหญ่บ้าน	นายสุมิตร สังข์นิมิตร
หมู่ที่ ๘ บ้านห้วยผาก	ผู้ใหญ่บ้าน	นายหลงรัก อินทนาศักดิ์
๒.จำนวนหมู่บ้านในเขตองค์การบริหารส่วนตำบล บางส่วน ๒ หมู่ ได้แก่		
หมู่ที่ ๒ บ้านวัดประเดิม	ผู้ใหญ่บ้าน	นางเยาวดี โคกแก้ว
หมู่ที่ ๘ บ้านหนองทองคำ	ผู้ใหญ่บ้าน	นายกฤษฎา ยังโยมร

ระบบการปกครองของท้องถิ่น ประกอบด้วย

○ คณะผู้บริหาร

๑. นายชัยรัตน์ วัฒนจิตต์	นายกองค์การบริหารส่วนตำบลตากแดด
๒. นายจำนงค์ อันทอง	รองนายกองค์การบริหารส่วนตำบลตากแดด
๓. นายสุนันท์ ทับบุรี	รองนายกองค์การบริหารส่วนตำบลตากแดด
๔. นายประสิทธิ์ เรืองจันทร์	เลขาธิการนายกองค์การบริหารส่วนตำบลตากแดด

○ สมาชิกสภาองค์การบริหารส่วนตำบล จำนวน ๑๗ คน

๑. นายสมรค์ พยุกฤช	สมาชิกสภา อบต.หมู่ที่ ๑
๒. นางวาสนา สิงห์สวัสดิ์	สมาชิกสภา อบต.หมู่ที่ ๑
๓. นายชูเกียรติ เทพมณฑา	สมาชิกสภา อบต.หมู่ที่ ๒ (เลขานุการสภาฯ)
๔. นายนพพร ฉิมพลีวัฒน์	สมาชิกสภา อบต.หมู่ที่ ๒
๕. นางลัดดา เดชบุญญาภิชาติ	สมาชิกสภา อบต.หมู่ที่ ๓
๖. นายคัมภีร์ แสงภู	สมาชิกสภา อบต.หมู่ที่ ๓
๗. นายนรากร ชูจัน	สมาชิกสภา อบต.หมู่ที่ ๔
๘. นายสิงหา เพชรศิริ	สมาชิกสภา อบต.หมู่ที่ ๔
๙. นายสนั่น มนต์ทิพย์	สมาชิกสภา อบต.หมู่ที่ ๕
๑๐. นายถาวร ชูรังสีสิทธิ์	สมาชิกสภา อบต.หมู่ที่ ๕ (รองประธานสภาฯ)
๑๑. นายธนวรรธน์ ตีรักษา	สมาชิกสภา อบต.หมู่ที่ ๖
๑๒. นางสาวกร กำเหนิดโทน	สมาชิกสภา อบต.หมู่ที่ ๖
๑๓. นายบัณฑิต สกุลบงการ	สมาชิกสภา อบต.หมู่ที่ ๗ (ประธานสภาฯ)
๑๔. นายชัชวาล ฉิมสะอาด	สมาชิกสภา อบต.หมู่ที่ ๗
๑๕. นางนาตยา ยังโยมร	สมาชิกสภา อบต.หมู่ที่ ๘
๑๖. นายเรืองศักดิ์ ไทยนุกูล	สมาชิกสภา อบต.หมู่ที่ ๘
๑๗. นายมาโนช เทพมณฑา	สมาชิกสภา อบต.หมู่ที่ ๙

○ อัตรากำลังของ อบต. ตามแผนอัตรากำลัง ๓ ปี

ตำแหน่งนักบริหารงาน อบต.

- | | |
|----------------------------------|------------------------------------|
| ๑. นางสาวณัฐชานันท์ รักษอติกิตต์ | ปลัดองค์การบริหารส่วนตำบลตากแดด |
| ๒. นางสาวนฤมล จิตรสม | รองปลัดองค์การบริหารส่วนตำบลตากแดด |

ตำแหน่งในสำนักงานปลัด อบต.

- | | |
|-------------------------------|--|
| ๓. นางวิมลวรรณ เชื้อทอง | หัวหน้าสำนักงานปลัด |
| ๔. นางสาวอุทุมพร เมืองสุคนธ์ | นักวิเคราะห์นโยบายและแผน |
| ๕. -ว่าง- | นิติกร |
| ๖. นางสาวรินรดา รุ่งโรจน์ | นักพัฒนาชุมชน |
| ๗. นางสาวอรุณี พัดชา | นักทรัพยากรบุคคล |
| ๘. นายสุวิจักขณ์ บำรุงสุข | นักวิชาการศึกษา |
| ๙. นางสาวเพ็ญศรี ทันทบุรี | ครูผู้ดูแลเด็ก |
| ๑๐. นางเอมอร สัมแป็น | ครูผู้ดูแลเด็ก |
| ๑๑. นางวรรณภา ธรรมรักษา | เจ้าพนักงานธุรการ |
| ๑๒. -ว่าง- | เจ้าพนักงานธุรการ |
| ๑๓. นายอาคม พิเคราะห์ | เจ้าพนักงานป้องกันและบรรเทาสาธารณภัย |
| ๑๔. นายกิตติศักดิ์ เพชรศิริ | ยาม (ลูกจ้างประจำ) |
| ๑๕. นายชลิต เตชะวิทย์ | พนักงานสูบน้ำ (ลูกจ้างประจำ) |
| ๑๖. นายธรรมบุญ ยอดพยุทธิ | พนักงานสูบน้ำ (ลูกจ้างประจำ) |
| ๑๗. นางศิริณา สุภักดี | ผู้ดูแลเด็ก (พนักงานจ้างตามภารกิจ) |
| ๑๘. นางสาวปิยะนุช พุ่มไสว | ผู้ดูแลเด็ก (พนักงานจ้างตามภารกิจ) |
| ๑๙. นางสาวพิมลพรรณ ขำคม | ผช.เจ้าหน้าที่บันทึกข้อมูล (พนักงานจ้างตามภารกิจ) |
| ๒๐. นายคงศักดิ์ ไสสุชล | พนักงานขับรถยนต์ (พนักงานจ้างตามภารกิจ) |
| ๒๑. นายณัฐพล กาญจนกร | พจน.ขับเคลื่อนจักรกลขนาดเบา (พนักงานจ้างตามภารกิจ) |
| ๒๒. นางสาวกรรณิการ์ เพ็งวิสัย | คนงานทั่วไป (พนักงานจ้างทั่วไป) |
| ๒๓. นางสุภาวดี เพชรนาจักร | คนงานทั่วไป (พนักงานจ้างทั่วไป) |
| ๒๔. นางสาวผกามาศ ยิกุสังข์ | คนงานทั่วไป (พนักงานจ้างทั่วไป) |
| ๒๕. นายนพดล นาคบุตร | คนงานทั่วไป (พนักงานจ้างทั่วไป) |
| ๒๖. นายอนุกุล เพชรศิริ | คนงานทั่วไป (พนักงานจ้างทั่วไป) |
| ๒๗. นางสาวพันธวิมณฑ์ บำรุงสุข | นักการภารโรง (พนักงานจ้างทั่วไป) |

ตำแหน่งในกองคลัง

- | | |
|---------------------------|----------------------------|
| ๒๘. นางประภา น้ำจันทร์ | ผู้อำนวยการกองคลัง |
| ๒๙. นางกุลธิดา เตชะพอง | นักวิชาการเงินและบัญชี |
| ๓๐. นางกิงดาว แผ้วสมุทร | นักวิชาการจัดเก็บรายได้ |
| ๓๑. นางสาวอรชума พงษ์เสมอ | นักวิชาการพัสดุ |
| ๓๒. นางสาวศรัณยู เจริญเดช | เจ้าพนักงานการเงินและบัญชี |

๓๓. - ว่าง -

๓๔. นางรัชดาภรณ์ พยุหฤกษ์

ตำแหน่งในกองช่าง

๓๕. นายวีระพร ขำคม

๓๖. นายสมศักดิ์ ภิโสภณ

๓๗. นางสาวสุปรียา ศิริพันธ์

๓๘. นายวิรัช ทองแก้ว

๓๙. นายพรวิโรจน์ อินทร์น้อย

๔๐. นายโสภณ เพชรตะโก

๔๑. นายประเสริฐ ผลจันทร์

๔๒. นายสมชาย โพธิ์พันธ์

เจ้าพนักงานจัดเก็บรายได้

เจ้าพนักงานพัสดุ

ผู้อำนวยการกองช่าง

นายช่างโยธา

เจ้าพนักงานธุรการ

ช่างโยธา (ลูกจ้างประจำ)

พนัก.ขับเคลื่อนจักรกลขนาดเบา (พนักงานจ้างตามภารกิจ)

พนัก.ขับเคลื่อนจักรกลขนาดเบา (พนักงานจ้างตามภารกิจ)

พนักงานประจำรถขยะ (พนักงานจ้างทั่วไป)

พนักงานประจำรถขยะ (พนักงานจ้างทั่วไป)

๓. ประชากร

๓.๑ ข้อมูลเกี่ยวกับจำนวนประชากร

องค์การบริหารส่วนตำบลตากแดด มีประชากรรวมทั้งสิ้น ๖,๓๗๗ คน แยกเป็นชาย ๓,๐๗๗ คน หญิง ๓,๓๐๐ คน (ข้อมูล ณ วันที่ ๒๓ เดือน กันยายน พ.ศ. ๒๕๕๙) มีความหนาแน่นเฉลี่ย ๓๑๐ คน/ตารางกิโลเมตร จำนวนครัวเรือน ๓,๐๐๑ ครัวเรือน

หมู่ที่	ประชากร		รวม	จำนวนครัวเรือน	หมายเหตุ
	ชาย	หญิง			
๑	๕๒๙	๕๙๔	๑,๑๒๓	๔๙๓	
๒	๒๖๖	๓๓๔	๖๐๐	๓๕๔	
๓	๑๓๘	๑๖๕	๓๐๓	๑๔๐	
๔	๕๓๓	๕๓๘	๑,๐๗๑	๓๗๕	
๕	๓๕๕	๓๘๑	๗๓๖	๒๔๕	
๖	๓๑๑	๓๑๗	๖๒๘	๒๒๒	
๗	๔๕๑	๔๓๗	๘๘๘	๓๘๘	
๘	๑๕๕	๑๗๑	๓๒๖	๒๑๒	
๙	๓๓๙	๓๖๓	๗๐๒	๕๗๒	
รวม	๓,๐๗๗	๓,๓๐๐	๖,๓๗๗	๓,๐๐๑	

๓.๒ ช่วงอายุและจำนวนประชากร

ประเภท	ชาย	หญิง	หมายเหตุ
จำนวนประชากรเยาวชน	๗๕๓	๖๑๔	อายุต่ำกว่า ๑๘ ปี
จำนวนประชากร	๑,๗๗๒	๒,๒๙๘	อายุ ๑๘ - ๖๐ ปี
จำนวนประชากรผู้สูงอายุ	๕๕๒	๓๘๘	อายุมากกว่า ๖๐ ปี
รวม	๓,๐๗๗	๓,๓๐๐	

๔. สภาพทางสังคม

๔.๑ การศึกษา

มีสถานศึกษาสำหรับเด็กและเยาวชน ภายในตำบล ดังนี้

๑.โรงเรียนวัดหาดทรายแก้ว หมู่ที่ ๓ ตำบลตากแดด อำเภอเมือง จังหวัดชุมพร

ระดับการศึกษา ตั้งแต่ระดับประถมศึกษา ถึง ระดับมัธยมศึกษาตอนต้น

๒.โรงเรียนบ้านในห้วย หมู่ที่ ๗ ตำบลตากแดด อำเภอเมือง จังหวัดชุมพร

ระดับการศึกษา ระดับประถมศึกษา

๓.ศูนย์การศึกษาพิเศษประจำจังหวัดชุมพร หมู่ที่ ๕ ตำบลตากแดด อำเภอเมือง จังหวัด

ชุมพร ระดับการศึกษา เป็นการศึกษาอนุรักษะบบ หรือตามอัธยาศัยแก่คนพิการ

ตั้งแต่แรกเกิดหรือแรกพบความพิการจนตลอดชีวิต

๔.ศูนย์การศึกษานอกกระบบและการศึกษาตามอัธยาศัย หมู่ที่ ๗ ตำบลตากแดด อำเภอเมือง

จังหวัดชุมพร ระดับการศึกษา ตั้งแต่ประถมศึกษา ถึงระดับมัธยมศึกษาตอนปลาย

๕.ศูนย์พัฒนาเด็กเล็กวัดหาดทรายแก้ว หมู่ที่ ๓ ตำบลตากแดด อำเภอเมือง จังหวัดชุมพร

ดูแลเด็กตั้งแต่อายุ ๒ - ๓ ปี

๖.ศูนย์พัฒนาเด็กเล็กบ้านในห้วย หมู่ที่ ๗ ตำบลตากแดด อำเภอเมือง จังหวัดชุมพร

ดูแลเด็กตั้งแต่อายุ ๒ - ๓ ปี

๔.๒ สถาบันและองค์กรทางศาสนา

ประชากรในเขตตำบลตากแดด ส่วนใหญ่นับถือศาสนาพุทธ โดยมีวัดและสำนักสงฆ์เป็นสถานที่สำหรับประกอบกิจกรรมงานประเพณี และพิธีกรรมทางศาสนา

ในเขตตำบลตากแดดมีสถานที่สำคัญทางศาสนา ดังนี้

๑.วัดประเดิม ตั้งอยู่ หมู่ที่ ๒ บ้านวัดประเดิม

๒.วัดหาดทรายแก้ว ตั้งอยู่ หมู่ที่ ๓ บ้านหาดทรายแก้ว

๓.วัดหนองหมุก ตั้งอยู่ หมู่ที่ ๖ บ้านหนองหมุก

๔.สำนักสงฆ์ถ้ำเขาน้อย ตั้งอยู่ หมู่ที่ ๖ บ้านหนองหมุก

๔.๓ สาธารณสุข

ภายในตำบลตากแดด มีโรงพยาบาลส่งเสริมสุขภาพตำบลตากแดด ที่ให้บริการอนามัยขั้นพื้นฐานแก่ประชาชน จำนวน ๑ แห่ง ได้แก่ ตั้งอยู่หมู่ที่ ๗ ตำบลตากแดด อำเภอเมือง จังหวัดชุมพร เพื่อให้บริการอนามัยขั้นพื้นฐานแก่ประชาชนในเขตตำบลตากแดด ทั้งตำบลและตำบลใกล้เคียง รวมจำนวน ๙ หมู่บ้าน สามารถให้การปฐมพยาบาลและการตรวจรักษาที่ไม่ซับซ้อน หากเกินความสามารถของโรงพยาบาลส่งเสริมสุขภาพตำบล ก็จะส่งไปยังโรงพยาบาลชุมพรเขตรอุดมศักดิ์ อีกทั้งโรงพยาบาลส่งเสริมสุขภาพตำบลตากแดด ยังมีอาสาสมัครสาธารณสุขประจำหมู่บ้าน (อสม.) ซึ่งคัดเลือกจากประชาชนในหมู่บ้าน เข้ารับการอบรมด้านสาธารณสุขมูลฐาน เพื่อนำไปเผยแพร่ให้กับประชาชนในหมู่บ้านต่อไป

- โรงพยาบาลส่งเสริมสุขภาพตำบลตากแดด ๑ แห่ง

- อัตราการใช้ส้วมราดน้ำ ร้อยละ ๑๐๐ %

๔.๔ อาชญากรรม

อบต.มีเหตุอาชญากรรมเกิดขึ้นน้อย แต่มีเหตุการณ์ลักขโมยทรัพย์สินประชาชน และทำลายทรัพย์สินของราชการ ซึ่งอบต. ก็ได้ดำเนินการป้องกันการเกิดเหตุดังกล่าว จากการสำรวจข้อมูลพื้นฐานพบว่าส่วนมากครัวเรือนมีการป้องกันอุบัติเหตุอย่างถูกวิธี มีความปลอดภัยในชีวิตและทรัพย์สิน และมีบางครัวเรือน ที่ไม่มีการป้องกันอุบัติเหตุ อาชญากรรม วิธีการแก้ปัญหาของ อบต.ที่สามารถดำเนินการได้ตามอำนาจหน้าที่และงบประมาณที่มีอยู่อย่างจำกัด คือการติดตั้งกล้องวงจรปิดในจุดที่เป็นที่สาธารณะ ติดตั้งสัญญาณไฟกระพริบทางร่วมทางแยก ป้ายเตือนภัยต่างๆ รวมทั้งได้ตั้งจุดตรวจ จุดสกัด จุดบริการ ในช่วงเทศกาลที่มีวันหยุดหลายวันเพื่ออำนวยความสะดวกให้กับประชาชน แต่ปัญหาที่พบเป็นประจำคือการทะเลาะวิวาทของกลุ่มวัยรุ่นโดยเฉพาะในสถานที่จัดงานดนตรี งานมหรสพ เป็นปัญหาที่ชุมชนได้รับผลกระทบเป็นอย่างมาก การแก้ไขปัญหา คือการแจ้งเตือนให้ผู้ปกครองดูแลบุตรหลานของตน ประชาสัมพันธ์ให้ทราบถึงผลกระทบ ผลเสียหาย และโทษที่ได้รับจากการเกิดเหตุทะเลาะวิวาท การขอความร่วมมือไปยังผู้นำ การขอกำลังจาก ตำรวจ ผู้นำ อปพร. เพื่อระงับเหตุไม่ให้เกิดความรุนแรง แต่จะไม่ให้เกิดขึ้นเลยยังเป็นปัญหาที่ปัจจุบันไม่สามารถที่จะแก้ไขได้ ทั้งที่มีการร่วมมือกันหลายฝ่าย เป็นเรื่องที่ทาง อบต. จะต้องหาวิธีที่จะแก้ไขปัญหาให้กับประชาชนต่อไปตามอำนาจหน้าที่ที่สามารถดำเนินการได้

๔.๕ ยาเสพติด

ปัญหายาเสพติดในเขตตำบลตากแดด นั้นพบว่าในเขต อบต. มีผู้ที่ติดยาเสพติดแต่เมื่อเทียบกับพื้นที่อื่นถือว่าน้อย เหตุผลก็เนื่องมาจากกว่าได้รับความร่วมมือกับทางผู้นำ ประชาชน หน่วยงานของอบต. ที่ช่วยสอดส่องดูแลอยู่เป็นประจำ การแก้ไขปัญหาของอบต. สามารถทำได้เฉพาะตามอำนาจหน้าที่เท่านั้น เช่น การณรงค์ การประชาสัมพันธ์ การแจ้งเบาะแส การฝึกอบรมให้ความรู้ ถ้านอกเหนือจากอำนาจหน้าที่ก็เป็นเรื่องของอำเภอหรือตำรวจแล้วแต่กรณี ทั้งนี้ อบต.ก็ได้ให้ความร่วมมือมาโดยตลอด

ตามท้องที่การบริหารส่วนตำบลตากแดด ได้ดำเนินโครงการสำรวจข้อมูลพื้นฐานในเขต องค์การบริหารส่วนตำบล ประจำปีงบประมาณ พ.ศ. ๒๕๕๙ เพื่อนำผลการสำรวจมาพิจารณาแก้ไขปัญหาที่เกิดขึ้นให้แก่ชุมชน ผลการสำรวจพบว่าประชาชนในเขตอบต. พบว่า ประชากรที่สูบบุหรี่ จำนวน ๓๕๔ คน ดื่มสุรา ๒๔๔ คน

๔.๖ การสังคมสงเคราะห์

- องค์การบริหารส่วนตำบลตากแดด ได้ดำเนินการด้านสังคมสงเคราะห์ ดังนี้
๑. ดำเนินการจ่ายเบี้ยยังชีพให้กับผู้สูงอายุ ผู้พิการ และผู้ป่วยเอดส์
 ๒. รับลงทะเบียนและประสานโครงการเงินอุดหนุนเพื่อการเลี้ยงดูเด็กแรกเกิด
 ๓. ประสานการทำบัตรผู้พิการ
 ๔. ดำเนินการสำรวจข้อมูลผู้ยากจน ยากไร้ รายได้น้อย และผู้ด้อยโอกาสไร้ที่พึ่ง เพื่อประสานขอความช่วยเหลือจากหน่วยงานต่างๆ ที่เกี่ยวข้อง
 ๕. สำรวจผู้พิการ/ผู้สูงอายุ ที่ไม่สามารถช่วยเหลือตนเองได้ เพื่อขอรับการสงเคราะห์จากหน่วยงานที่เกี่ยวข้อง

๕. การบริการพื้นฐาน

๕.๑ การคมนาคม

องค์การบริหารส่วนตำบลตากแดด มีเส้นทางคมนาคมที่สำคัญผ่าน คือ ทางหลวงแผ่นดิน หมายเลข ๔๑ (เอเชีย) ซึ่งเป็นเส้นทางคมนาคมสายหลัก ส่วนเส้นทางสายรองที่เชื่อมต่อจากถนนสายหลัก เข้าสู่ชุมชน คือ ถนนสายทุ่งเบ็ญ – วัดประเดิม , ถนนสายบ้านหนองทองคำ – วัดหาดทรายแก้ว และถนนสาย ซอง ๙ อสมท. - บางเป็ง อีกทั้งยังมีเส้นทางเชื่อมกับ เทศบาลเมืองชุมพร เทศบาลตำบลวังไผ่ องค์การบริหาร ส่วนตำบลทุ่งคา เทศบาลตำบลบางหมาก และเทศบาลตำบลขุนกระหัง นอกจากนี้เส้นทางคมนาคมดังกล่าว ยังมีเส้นทางรถไฟสายใต้ผ่าน จึงทำให้การคมนาคมของชุมชน สะดวก รวดเร็ว และเข้าถึงพื้นที่บริเวณ เขตองค์การบริหารส่วนตำบลตากแดดได้โดยสะดวก

๕.๒ การโทรคมนาคม

- การให้บริการด้านโทรคมนาคม และด้านการสื่อสารต่างๆ ในเขตพื้นที่ตำบลตากแดด ดังนี้
๑. สถานีถ่ายทอดสดโทรทัศน์ช่อง ๓, ๕, ๙ ตั้งอยู่หมู่ที่ ๙ ตำบลตากแดด อำเภอเมือง จังหวัดชุมพร
 ๒. สถานีวิทยุกระจายเสียง อ.ส.ม.ท. ตั้งอยู่หมู่ที่ ๙ ตำบลตากแดด อำเภอเมือง จังหวัดชุมพร
 ๓. หอกระจายข่าว/เสียงตามสาย/เสียงไร้สาย จำนวน ๙ จุด
 ๔. รหัสไปรษณีย์ประจำตำบล ๘๖๑๙๐

๕.๓ การไฟฟ้า

การบริการด้านกระแสไฟฟ้าภายในพื้นที่องค์การบริหารส่วนตำบลตากแดด มีการให้บริการ ไฟฟ้าจากการไฟฟ้าส่วนภูมิภาคจังหวัดชุมพร โดยได้ทำการเปิดให้บริการกับประชาชนภายในตำบล ทั้ง ๙ หมู่บ้าน ประชากรที่มีไฟฟ้าใช้ประมาณ ๙๐ เปอร์เซ็นต์ ของจำนวนครัวเรือนทั้งหมด และคาดว่า จะมีไฟฟ้าใช้ได้เต็มพื้นที่ ๑๐๐ เปอร์เซ็นต์ ภายในปีงบประมาณ พ.ศ. ๒๕๖๐

๕.๔ การประปา

การประปา พื้นที่ตำบลตากแดด มีการใช้บริการจากการประปาส่วนภูมิภาคชุมพร เป็นส่วน ใหญ่ และมีประปาหมู่บ้าน หมู่ที่ ๔ , ๗ และหมู่ที่ ๙ ซึ่งประปาทั้ง ๒ ประเภท ยังไม่สามารถให้บริการ ได้ครอบคลุมทุกหลังคาเรือน และยังมีบางครัวเรือนใช้น้ำจากคลองชุมพร ซึ่งจะประสบปัญหาน้ำขุ่น และมีน้ำเค็มหนืดจนไม่สามารถใช้ได้ในช่วงน้ำทะเลหนุน ทำให้ประสบ ปัญหาการขาดแคลน อีกทั้งยังมี ข้อร้องเรียนเรื่องน้ำประปาขุ่นบ่อยครั้ง สาเหตุเนื่องจากเป็นท่อประปาเก่าเกิดการตกตะกอนของน้ำ และแหล่ง น้ำดิบในการผลิตประปา โดยการสูบน้ำจากคลองชุมพร และจากสระน้ำสาธารณะ ทำให้ยากต่อการ ควบคุมคุณภาพน้ำดิบ ประปาของหมู่บ้านยังไม่สามารถที่จะผลิตเป็นน้ำประปาสำหรับบริโภคได้ ต้องใช้ งบประมาณสูงมากในการดำเนินการ ปัจจุบัน อบต.ยังประสบปัญหาการขาดแคลนน้ำอันเนื่องมาจากน้ำทะเล หนุน และแหล่งน้ำดิบไม่เพียงพอต่อปริมาณการใช้ของประชาชน การแก้ปัญหา คือ มีการให้บริการน้ำอุปโภค บริโภคแก่ประชาชนผู้ประสบปัญหา และพิจารณาโครงการขยายเขตประปาส่วนภูมิภาค และประปาหมู่บ้าน ให้ครอบคลุมทั่วถึง ตลอดจนจนสำรวจแหล่งน้ำเพื่อใช้ในการผลิต ฯลฯ อบต. ก็ได้นำบรรจุในแผนพัฒนาท้องถิ่น เพื่อที่จะพิจารณาดำเนินการในปีต่อไป เมื่อมีงบประมาณและความจำเป็นก็สามารถดำเนินโครงการได้ต่อเนื่อง เพื่อตอบสนองต่อความต้องการของประชาชนต่อไป

๖. ระบบเศรษฐกิจ

๖.๑ การเกษตร

ประชากรในตำบลตากแดด ส่วนใหญ่ประกอบอาชีพทางการเกษตร ไร่จำ้าง และรับราชการ ตาม ลำดับ โดยมีการปลูกมะพร้าว ยางพารา ปาล์มน้ำมัน ประชากรบางส่วนประกอบอาชีพรับจ้าง งานบริการ และอุตสาหกรรมในเขตพื้นที่และอำเภอใกล้เคียง นอกจากนี้หลังจากว่างเว้นจากฤดูเก็บเกี่ยวผลผลิต ก็จะไป ประกอบอาชีพรับจ้างทั่วไปเป็นการชั่วคราว

ข้อมูลการปลูกพืชเศรษฐกิจของตำบลตากแดด

ชนิดพืช	จำนวนเกษตรกร (ราย)	พื้นที่เพาะปลูก (ไร่)	พื้นที่เก็บเกี่ยว (ไร่)	ผลผลิต (กิโลกรัม)
ปาล์มน้ำมัน	๓๕๑	๔,๙๔๙	๔,๙๔๙	๑๑,๓๑๙,๗๐๐
มะพร้าว	๔๗๙	๒,๗๐๖	๒,๗๐๖	๔๐๕,๙๐๐
มังคุด	๑๐๕	๓๙๓	๑๘๔	๑๖๕,๔๑๖
ยางพารา	๓๑	๒๕๙	๒๔๑	๖๐,๓๕๐
ทุเรียน	๗๓	๑๑๙	๑๑๙	๑๗๓,๓๐๐
ลองกอง	๑๐๗	๙๕	๗๘	๖๕๔
เงาะ	๘๑	๖๓	๖๓	๕๘,๒๘๖

ที่มา: สำนักงานเกษตรอำเภอเมืองชุมพร

๖.๒ หน่วยธุรกิจในเขตองค์การบริหารส่วนตำบล

- ๒.๒.๑ ลานรับซื้อปาล์มน้ำมัน ๒ แห่ง
- ๑) ลานปาล์มบ้านในห้วย
 - ๒) ๓ อ ลานปาล์ม
- ๒.๒.๒ โรงแรม/ รีสอร์ท ๔ แห่ง
- ๑) เรือนสมคิด
 - ๒) ธนพรรีสอร์ท
 - ๓) บ้านเอก
 - ๔) วังสวีรีสอร์ท

๗. เศรษฐกิจพอเพียงท้องถิ่น (ด้านการเกษตรและแหล่งน้ำ)

๗.๑ ข้อมูลด้านการเกษตร

(๑) ชุมชนเหลื่อมพัฒนาที่ ๑

มีพื้นที่ทั้งหมด ๓๓๒ ไร่ทำการเกษตร ดังนี้

ประเภทของการทำการเกษตร		จำนวน	ผลผลิตเฉลี่ย (กก./ไร่)	ต้นทุนการผลิตเฉลี่ย (บาท/ไร่)	ราคาขายโดยเฉลี่ย (บาท/ไร่)
๒.๑) ทำนา	<input type="checkbox"/> ในเขตชลประทานคร้วเรือนไร่กก./ไร่บาท/ไร่บาท/ไร่
	<input checked="" type="checkbox"/> นอกเขตชลประทาน	..๑๗..คร้วเรือน ..๘๗.....ไร่	..๓๐๐..กก./ไร่	..๓๕๐..บาท/ไร่	..๓๕๐..บาท/ไร่
๒.๒) ทำสวน	สวน.....คร้วเรือนไร่กก./ไร่บาท/ไร่บาท/ไร่
	สวน.....คร้วเรือนไร่กก./ไร่บาท/ไร่บาท/ไร่
	สวน.....คร้วเรือนไร่กก./ไร่บาท/ไร่บาท/ไร่
	สวน.....คร้วเรือนไร่กก./ไร่บาท/ไร่บาท/ไร่
๒.๓) ทำไร่	<input checked="" type="checkbox"/> ไร่อ้อย	..๔..คร้วเรือน ..๒๓.....ไร่	..๑,๐๐๐..กก./ไร่	..๕,๐๐๐..บาท/ไร่	..๘,๐๐๐..บาท/ไร่
	<input type="checkbox"/> ไร่ข้าวโพดคร้วเรือนไร่กก./ไร่บาท/ไร่บาท/ไร่
	<input checked="" type="checkbox"/> ไร่มันสำปะหลัง	..๒..คร้วเรือน ..๓.๕.....ไร่	..๓,๐๐๐..กก./ไร่	..๓,๕๐๐..บาท/ไร่	..๖,๐๐๐..บาท/ไร่
	<input type="checkbox"/> อื่นๆ โปดระบู่คร้วเรือนไร่กก./ไร่บาท/ไร่บาท/ไร่
๒.๔) อื่นๆ	<input type="checkbox"/> อื่นๆ โปดระบู่คร้วเรือนไร่กก./ไร่บาท/ไร่บาท/ไร่

๗.๒ ข้อมูลด้านแหล่งน้ำทางการเกษตร

(๑) ชุมชนเหลื่อมพัฒนาที่ ๑

มีพื้นที่ทั้งหมด ๓๓๒ ไร่ มีแหล่งน้ำทางการเกษตร ดังนี้

แหล่งน้ำ ทางการเกษตร	ความเพียงพอของปริมาณน้ำฝนที่ใช้ในการทำการเกษตร		ปริมาณน้ำฝนที่ตกโดยเฉลี่ยในปีที่ผ่านมา (มิลลิเมตร) กรณีที่ทราบโปรดระบู่			
	เพียงพอ	ไม่เพียงพอ	การเข้าถึงแหล่งน้ำทางการเกษตร		ร้อยละของคร้วเรือน ที่เข้าถึงๆ	
๓.๑) ปริมาณน้ำฝน	✓		๙๐๐ มิลลิเมตร			
แหล่งน้ำ ทางการเกษตร	ลำดับ ความสำคัญ	ความเพียงพอของน้ำเพื่อการเกษตร ตลอดทั้งปี		ทั่วถึง	ไม่ทั่วถึง	
		เพียงพอ	ไม่เพียงพอ			
๓.๒) แหล่งน้ำธรรมชาติ						
<input type="checkbox"/> ๑. แม่น้ำ						
<input type="checkbox"/> ๒. ห้วย/ลำธาร						

<input type="checkbox"/> ๓. คลอง						
<input checked="" type="checkbox"/> ๔. ทนongน้ำ/บึง	๑		✓		✓	๑ %
<input type="checkbox"/> ๕. น้ำตก						
<input type="checkbox"/> ๖. อื่นๆ(โปรดระบุ) ๖.๑) ๖.๒) ๖.๓)						
๓.๓) แหล่งน้ำที่มนุษย์สร้างขึ้น						
<input type="checkbox"/> ๑. แก้มลิง						
<input type="checkbox"/> ๒. อ่างเก็บน้ำ						
<input type="checkbox"/> ๓. ฝาย						
<input checked="" type="checkbox"/> ๔. สระ	๑		✓		✓	๒ %
<input type="checkbox"/> ๕. คลองชลประทาน						
<input type="checkbox"/> ๖. อื่นๆ(โปรดระบุ) ๖.๑) ๖.๒) ๖.๓)						

๘. ศาสนา ประเพณี วัฒนธรรม

๘.๑ การนับถือศาสนา

- นับถือศาสนาพุทธ

วัด	๓	แห่ง
สำนักสงฆ์	๑	แห่ง

๘.๒ ประเพณีและงานประจำปี

- ประเพณีวันขึ้นปีใหม่	ประมาณเดือน	มกราคม
- ประเพณีวันสงกรานต์	ประมาณเดือน	เมษายน
- ประเพณีทำบุญกลางบ้าน	ประมาณเดือน	เมษายน - พฤษภาคม
- ประเพณีลอยกระทง	ประมาณเดือน	ตุลาคม พฤศจิกายน
- ประเพณีวันเข้าพรรษา ออกพรรษา	ประมาณเดือนกรกฎาคม	ตุลาคม พฤศจิกายน

๘.๓ ภูมิปัญญาท้องถิ่น ภาษาถิ่น

ภูมิปัญญาท้องถิ่น ประชาชนในเขตอบต. ได้อนุรักษ์ภูมิปัญญาท้องถิ่น ได้แก่ วิธีการทำเครื่องจักสารใช้สำหรับในครัวเรือน วิธีการรักษาโรคด้วยสมุนไพร และวิธีการจับปลาธรรมชาติ ภาษาถิ่น ส่วนมากร้อยละ ๙๐ % พูดภาษาใต้

๙. ทรัพยากรธรรมชาติ

๙.๑ น้ำ ในเขตอบต. มีแหล่งน้ำที่ประชาชนในพื้นที่ใช้ในครัวเรือนและในการเกษตร ดังนี้

-แหล่งน้ำธรรมชาติ

ลำน้ำ ลำห้วย	๖	สาย
บึง หนอง และอื่นๆ	๗	แห่ง

-แหล่งน้ำที่สร้างขึ้น

ฝาย	๔	แห่ง
บ่อน้ำตื้น	๔๒๗	แห่ง
บ่อโยก	๑๔	แห่ง
สระน้ำ	๒	แห่ง

๙.๒ ป่าไม้ ในเขตอบต. ไม่มีป่าไม้

๙.๓ ภูเขา ในเขต อบต. มีภูเขา จำนวน ๑ แห่ง คือ เขาตาแดง ซึ่งยังเต็มไปด้วยต้นไม้นานาพรรณ

๙.๔ คุณภาพของทรัพยากรธรรมชาติ

ในพื้นที่ของ อบต. ส่วนมากเป็นพื้นที่สำหรับเพาะปลูก มีที่อยู่อาศัย ร้านค้า สถานประกอบการ ตามลำดับ และมีพื้นที่เพียงเล็กน้อยที่เป็นพื้นที่สาธารณะ ทรัพยากรธรรมชาติในพื้นที่ ก็ได้แก่ ดิน น้ำ ต้นไม้ อากาศที่ไม่มีมลพิษ อบต. มีแหล่งน้ำที่สำคัญในการใช้เพื่อการเกษตร คือ คลองชุมพร คลองนาคราช คลองบางสมอ ในส่วนของปัญหาด้านขยะ เมื่อชุมชนแออัดขยะก็มากขึ้น การแก้ไขปัญหา อบต. ได้จัดทำโครงการเพื่อแก้ปัญหาให้กับประชาชนและเป็นไปตามความต้องการของประชาชน เช่น โครงการจัดหาถังขยะรองรับขยะให้ครอบคลุมทั้งพื้นที่ โครงการปลูกต้นไม้ในวันสำคัญต่างๆ ในพื้นที่ของตนเองและ

ที่สาธารณะรวมทั้งปรับปรุงสภาพภูมิทัศน์ของเมืองให้ร่มรื่นสวยงาม ให้เป็นเมืองน่าอยู่ เป็นที่พักผ่อนหย่อนใจ
ของประชาชน ฯลฯ

๑๐. อื่นๆ

๑๐.๑ สรุปผลการสำรวจข้อมูลพื้นฐานในเขตอบต. ประจำปีงบประมาณ พ.ศ. ๒๕๕๙

ตามท้องที่การบริหารส่วนตำบลตากแดด ร่วมกับสำนักงานพัฒนาชุมชนอำเภอเมืองชุมพร ได้
ดำเนินโครงการสำรวจข้อมูลพื้นฐานในองค์การบริหารส่วนตำบลตากแดด ประจำปีงบประมาณ พ.ศ. ๒๕๕๙
เพื่อนำผลการสำรวจมาพิจารณาแก้ไขปัญหาที่เกิดขึ้นให้แก่ชุมชน ผลการสำรวจพบว่าประชาชนในเขตตำบล
นั้น ไม่ผ่านเกณฑ์การสำรวจ ดังนี้

- ๑) ประชาชนกรอายุตั้งแต่ ๓๕ ขึ้นไป ไม่ได้ตรวจสุขภาพประจำปี จำนวน ๔๒ คน
- ๒) ประชากรที่สูบบุหรี่ จำนวน ๓๕๔ คน
- ๓) ประชากรที่ดื่มสุรา จำนวน ๒๔๔ คน
- ๔) ประชากรที่มีอายุตั้งแต่ ๑๕ - ๖๐ ปี ไม่มีอาชีพและไม่มีรายได้ จำนวน ๑๑๑ คน
- ๕) ประชากรในครัวเรือนไม่มีส่วนร่วมในการทำกิจกรรมสาธารณะเพื่อประโยชน์ของชุมชน

จำนวน ๑๐๔ ครัวเรือน

ผลการสำรวจดังกล่าว ถือว่าเป็นปัญหาเร่งด่วนที่จะต้องแก้ไข

๑๐.๒ การแก้ไขปัญหา

- ๑) ส่งเสริม สนับสนุนให้ประชาชนสนใจในสุขภาพมากขึ้น โดยการจัดโครงการ/กิจกรรม
ต่างๆ ให้เห็นถึงผลดีของการรักษาสุขภาพ
- ๒) รมรงค์ ส่งเสริม จัดโครงการ/กิจกรรมงดสูบบุหรี่ - ดื่มสุรา ลด ละ เลิก เพื่อให้ประชาชน
เกิดความตระหนักถึงโทษของการสูบบุหรี่ - ดื่มสุรา
- ๓) สร้างความเข้มแข็งให้กับชุมชน โดยร่วมมือกับทุกภาคส่วน ไม่ว่าจะเป็น อำเภอ
ตำรวจ โรงพยาบาล สาธารณสุข ผู้นำชุมชน ร่วมทำกิจกรรมต่างๆ กับชุมชน ให้ประชาชนเกิดความไว้วางใจ
และได้รับความคุ้มครองทางสังคม มีความเป็นกลาง รับทราบปัญหาและเร่งแก้ไข
- ๔) ร่วมมือกับสาธารณสุข โรงพยาบาล โรงเรียน ส่งเสริม รมรงค์ ป้องกัน สุขภาพและ
อนามัยของประชาชน ส่งเสริม จัดกิจกรรมการกีฬาในชุมชน
- ๕) ส่งเสริม สนับสนุน เปิดโอกาสให้เด็กได้รับการศึกษา จัดกิจกรรมให้ความรู้ต่างๆ

ส่วนที่ ๒

สรุปผลการพัฒนาท้องถิ่นตามแผนพัฒนาท้องถิ่น (พ.ศ.๒๕๕๗ - ๒๕๖๐)

๑.สรุปผลการดำเนินงานตามงบประมาณที่ได้รับ และการเบิกจ่ายงบประมาณในปีงบประมาณ

พ.ศ.๒๕๕๗ - ๒๕๖๐

๑.๑ สรุปสถานการณ์การพัฒนา การตั้งงบประมาณ การเบิกจ่ายงบประมาณ

การสรุปสถานการณ์การพัฒนา

จากการดำเนินการที่ผ่านมา สามารถสรุปผลได้ ดังนี้

๑. การประเมินประสิทธิภาพของแผนพัฒนาเชิงคุณภาพ จากการสอบถามความพึงพอใจของสมาชิกสภาองค์การบริหารส่วนตำบล และประชาชนส่วนใหญ่ มีความพึงพอใจที่องค์การบริหารส่วนตำบลตากแดดได้ดำเนินการตามโครงการและกิจกรรมตามแผนพัฒนาตำบล

๒. เนื่องจากประชาชนมีความต้องการด้านโครงสร้างพื้นฐานมาเป็นอันดับแรก ผลการดำเนินงานที่ผ่านมาจึงเน้นหนักไปที่ด้านโครงสร้างพื้นฐาน และทางองค์การบริหารส่วนตำบลตากแดด ก็จะพยายามต่อไปที่จะพัฒนาคุณภาพชีวิตในด้านต่างๆ ของประชาชนให้ครบทุกด้าน

๓. การประเมินผลการนำแผนพัฒนาไปปฏิบัติในเชิงปริมาณ ส่วนใหญ่ในแผนพัฒนาตำบลในปีที่ผ่านมาได้จัดทำแผนงานโครงการและกิจกรรมไว้จำนวนมากครอบคลุมงานทุกด้านโดยไม่ได้จัดลำดับความสำคัญเร่งด่วนและไม่ได้คำนึงถึงรายได้ที่องค์การบริหารส่วนตำบลได้รับ ทำให้ในเชิงปริมาณการนำแผนพัฒนาไปปฏิบัติจึงไม่สามารถดำเนินการได้ครบ ๑๐๐ %

การตั้งงบประมาณ และการเบิกจ่ายงบประมาณ

รายงานรายรับปี ๒๕๕๗

องค์การบริหารส่วนตำบลตากแดด

หมวด	จำนวนเงิน (บาท)
หมวดภาษีอากร	๙๙๗,๑๑๑.๒๗
หมวดค่าธรรมเนียม ค่าปรับและใบอนุญาต	๑๖๕,๓๓๗.๒๐
หมวดรายได้จากทรัพย์สิน	๓๓๘,๑๘๔.๗๕
หมวดรายได้เบ็ดเตล็ด	๑๘๘,๐๐๖.๐๐
หมวดรายได้จากรัฐบาลจัดสรรให้	๑๖,๒๐๘,๕๕๕.๓๙
หมวดเงินอุดหนุนทั่วไป	๖,๖๗๑,๗๙๘.๐๐
หมวดเงินอุดหนุนเฉพาะกิจ	๙,๙๐๕,๙๐๗.๐๐
หมวดเงินกู้	๐.๐๐
หมวดรายรับอื่นๆ	๐.๐๐
รวมทั้งสิ้น	<u>๓๔,๔๗๔,๙๐๐.๔๑</u>

ข้อมูล ณ ๑๒/๑๐/๒๕๕๗

รายงานรายจ่ายปี ๒๕๕๗
องค์การบริหารส่วนตำบลตากแดด

หมวด	จำนวนเงิน (บาท)
หมวดรายจ่ายกลาง	๘,๐๒๕,๓๒๔.๘๐
๑. รายจ่ายตามข้อผูกพัน	๙๖,๐๐๐.๐๐
๒. เงินสมทบกองทุนบำเหน็จบำนาญข้าราชการส่วนท้องถิ่น (ก.บพ.)	๑๕๒,๓๕๗.๐๐
๓. เงินสมทบกองทุนสำรองเลี้ยงชีพสำหรับลูกจ้างประจำ (กสจ.)	๑๐,๑๖๒.๘๐
๔. เงินสมทบกองทุนประกันสังคม	๑๐๕,๒๐๕.๐๐
๕. เงินสำรองจ่าย	๒๖๐,๐๐๐.๐๐
๗. เบี้ยยังชีพผู้พิการ	๑๘,๐๐๐.๐๐
๘. เบี้ยยังชีพผู้สูงอายุ	๖,๘๖๖,๒๐๐.๐๐
๙. เบี้ยยังชีพผู้พิการ	๕๑๗,๐๐๐.๐๐
หมวดรายจ่ายประจำ	๑๖,๒๘๕,๙๑๖.๖๕
๑. เงินเดือน	๖,๔๔๐,๓๙๔.๐๐
๒. ค่าจ้างประจำ	๖๒๗,๙๓๐.๐๐
๓. ค่าจ้างชั่วคราว	๑,๘๓๐,๕๓๒.๐๐
๔. ค่าตอบแทน	๒๙๑,๔๐๖.๐๐
๕. ค่าใช้สอย	๑,๓๑๖,๐๕๔.๖๕

๖. ค่าวัสดุ	๒,๓๕๕,๒๒๙.๐๘
๗. ค่าสาธารณูปโภค	๒๓๖,๐๔๖.๘๕
๘. เงินอุดหนุน	๒,๓๒๖,๔๐๒.๓๕
๙. อื่น ๆ นอกเหนือจากรายการข้างต้น	๐.๐๐
หมวดรายจ่ายเพื่อการลงทุน	๕,๘๒๘,๑๐๐.๖๑
๑. ค่าครุภัณฑ์	๑๓๕,๖๘๐.๖๑
๒. ค่าที่ดินและสิ่งปลูกสร้าง	๓,๑๙๓,๕๒๐.๐๐
๓. จ่ายจากเงินอุดหนุนเฉพาะกิจ	๑,๕๙๙,๐๐๐.๐๐
๔. จ่ายจากเงินสะสม	๐.๐๐
๕. จ่ายจากเงินกู้	๐.๐๐
๖. อื่นๆ นอกเหนือจากรายการข้างต้น	
	รวมทั้งสิ้น ๒๙,๑๓๙,๓๕๒.๐๖

ข้อมูล ณ ๑๒/๑๐/๒๕๕๙

รายงานรายรับปี ๒๕๕๘
องค์การบริหารส่วนตำบลตากแดด

หมวด	จำนวนเงิน (บาท)
หมวดภาษีอากร	๖๙๖,๓๓๔.๖๘
หมวดค่าธรรมเนียม ค่าปรับและใบอนุญาต	๒๐๓,๘๒๘.๐๐
หมวดรายได้จากทรัพย์สิน	๐.๐๐
หมวดรายได้เบ็ดเตล็ด	๓๖๒,๓๘๖.๒๘
หมวดรายได้จากรัฐบาลจัดสรรให้	๑๓,๘๙๓,๖๙๖.๙๒
หมวดเงินอุดหนุนทั่วไป	๖,๔๙๙,๘๒๒.๐๐
หมวดเงินอุดหนุนเฉพาะกิจ	๑๕,๓๗๓,๘๒๘.๔๐
หมวดเงินกู้	๐.๐๐
หมวดเงินอุดหนุนทั่วไปเพื่อพัฒนาประเทศ	๑,๐๔๓,๘๐๘.๐๐
รวมทั้งสิ้น	<u>๔๒,๔๔๓,๓๗๐.๒๘</u>

รายงานรายจ่ายปี ๒๕๕๘
องค์การบริหารส่วนตำบลตากแดด

หมวด	จำนวนเงิน (บาท)
หมวดรายจ่ายบกลาง	๘,๔๘๔,๓๒๘.๕๐
๑. รายจ่ายตามข้อผูกพัน	๒๐๑,๓/๐๐.๐๐
๒. เงินสมทบกองทุนบำเหน็จบำนาญข้าราชการส่วนท้องถิ่น (ก.บพ.)	๑๓/๔,๕๒๙.๐๐
๓. เงินสมทบกองทุนสำรองเลี้ยงชีพสำหรับลูกจ้างประจำ (กสจ.)	๙,๖๒๒.๕๐
๔. เงินสมทบกองทุนประกันสังคม	๙๘,๖๓๓.๐๐
๕. เงินสำรองจ่าย	๔๕,๐๐๐.๐๐
๖. เงินเบี้ยยังชีพผู้สูงอายุ	๑๘,๐๐๐.๐๐
๗. เบี้ยยังชีพผู้สูงอายุ	๓,๑๑๐,๔๐๐.๐๐
๘. เบี้ยยังชีพผู้พิการ	๘๒๖,๔๐๐.๐๐
๙. อื่นๆ นอกเหนือจากรายการข้างต้น	๐.๐๐
หมวดรายจ่ายประจำ	๑๓,๐๙๘,๖๕๓.๐๙
๑. เงินเดือน	๖,๙๑๔,๓/๑๔.๐๐
๒. ค่าจ้างประจำ	๓/๔๐,๖๘๕.๐๐
๓. ค่าจ้างชั่วคราว	๑,๙๓๕,๑๒๓.๐๐
๔. ค่าตอบแทน	๒๓๙,๕๖๒.๐๐
๕. ค่าใช้สอย	๑,๙๓๐,๔๓๕.๓/๔

๖. ค่าวัสดุ	๒,๙๔๙,๗๔๕.๐๗
๗. ค่าสาธารณูปโภค	๓๐๑,๑๖๘.๙๔
๘. เงินอุดหนุน	๒,๐๔๗,๒๑๙.๓๔
๙. อื่น ๆ นอกเหนือจากรายการข้างต้น	๐.๐๐
หมวดรายจ่ายเพื่อการลงทุน	๑๖,๙๐๐,๗๑๘.๖๙
๑. ค่าครุภัณฑ์	๑,๙๒๒,๑๕๖.๙๓
๒. ค่าที่ดินและสิ่งปลูกสร้าง	๕,๑๖๒,๒๒๙.๐๐
๓. จ่ายจากเงินอุดหนุนเฉพาะกิจ	๗,๕๙๘,๘๖๓.๙๐
๔. จ่ายจากเงินสะสม	๒,๒๑๗,๔๗๘.๘๖
๕. จ่ายจากเงินกู้	๐.๐๐
๖. อื่นๆ นอกเหนือจากรายการข้างต้น	๐.๐๐
รวมทั้งสิ้น	<u>๔๒,๔๘๓,๗๐๔.๒๘</u>

รายงานรายรับปี ๒๕๕๙
องค์การบริหารส่วนตำบลตากแดด

หมวด	จำนวนเงิน (บาท)
หมวดภาษีอากร	๓,๓๐๘,๓๖๒.๓๐
หมวดค่าธรรมเนียม ค่าปรับและใบอนุญาต	๒๕๖,๑๓๖.๒๐
หมวดรายได้จากทรัพย์สิน	๐.๐๐
หมวดรายได้เบ็ดเตล็ด	๑๖๒,๑๔๕.๘๙
หมวดรายได้จากรัฐบาลจัดสรรให้	๑๖,๑๓๖,๑๒๖.๙๒
หมวดเงินอุดหนุนทั่วไป	๕,๒๓๓,๙๐๐.๐๐
หมวดเงินอุดหนุนเฉพาะกิจ	๑๕,๕๐๓,๓๐๓.๐๐
หมวดเงินกู้	๐.๐๐
หมวดเงินอุดหนุนทั่วไปเพื่อพัฒนาประเทศ	๐.๐๐
๑. ยอดเงินสะสม ณ วันสิ้นเดือนกันยายนของปีงบประมาณ	
๒. ยอดเงินทุนสำรองสะสม ณ วันสิ้นเดือนกันยายนของปีงบประมาณ	
รวมทั้งสิ้น	๔๑,๐๘๐,๔๑๘.๓๑

รายงานรายจ่ายปี ๒๕๕๙
องค์การบริหารส่วนตำบลตากแดด

หมวด	จำนวนเงิน (บาท)
หมวดรายจ่ายบกลาง	๘,๕๖๓,๖๖๑.๐๐
๑. รายจ่ายตามข้อผูกพัน	๑๘๒,๒๑๒.๐๐
๒. เงินสมทบกองทุนบำเหน็จบำนาญข้าราชการส่วนท้องถิ่น (ก.บพ.)	๑๓/๕,๐๐๐.๐๐
๓. เงินสมทบกองทุนสำรองเลี้ยงชีพสำหรับลูกจ้างประจำ (กสจ.)	๑๔,๑๑๓.๐๐
๔. เงินสมทบกองทุนประกันสังคม	๑๐๐,๕๒๖.๐๐
๕. เงินสำรองจ่าย	๒๕,๘๑๐.๐๐
๖. เงินเบี้ยยังชีพผู้สูงอายุ	๑๘,๐๐๐.๐๐
๗. เบี้ยยังชีพผู้สูงอายุ	๗,๑๙๒,๘๐๐.๐๐
๘. เบี้ยยังชีพผู้พิการ	๘๕๕,๒๐๐.๐๐
๙. อื่นๆ นอกเหนือจากรายการข้างต้น	๐.๐๐
หมวดรายจ่ายประจำ	๑๗,๘๐๕,๘๓๓.๗๒
๑. เงินเดือน	๗,๖๗๑,๙๘๘.๐๐
๒. ค่าจ้างประจำ	๗/๕๗,๐๙๐.๐๐
๓. ค่าจ้างชั่วคราว	๒,๐๑๐,๒๗๕.๐๐
๔. ค่าตอบแทน	๓๘๗,๐๙๐.๐๐
๕. ค่าใช้สอย	๒,๒๐๔,๒๗๗.๘๗

๖. ค่าวัสดุ	๒,๗๐๘,๐๔๑.๕๕
๗. ค่าสาธารณูปโภค	๓๖๙,๑๓๑.๗๐
๘. เงินอุดหนุน	๑,๖๙๗,๙๕๐.๐๐
๙. อื่น ๆ นอกเหนือจากรายการข้างต้น	๐.๐๐
หมวดรายจ่ายเพื่อการลงทุน	๑๑,๔๘๕,๓๕๐.๙๙
๑. ค่าครุภัณฑ์	๖๑๖,๓๘๖.๔๙
๒. ค่าที่ดินและสิ่งปลูกสร้าง	๕,๒๑๑,๖๕๕.๕๐
๓. จ่ายจากเงินอุดหนุนเฉพาะกิจ	๖,๐๕๖,๓๐๙.๐๐
๔. จ่ายจากเงินสะสม	๐.๐๐
๕. จ่ายจากเงินกู้	๐.๐๐
๖. อื่นๆ นอกเหนือจากรายการข้างต้น	๐.๐๐
รวมทั้งสิ้น	<u>๓๘,๒๕๓,๘๓๕.๗๑</u>

ข้อมูล ณ ๑๒/๑๐/๒๕๕๙

๑.๒ การประเมินผลการนำแผนพัฒนาท้องถิ่นไปปฏิบัติในเชิงปริมาณและเชิงคุณภาพ

⇒ การประเมินผลการนำแผนพัฒนาไปปฏิบัติในเชิงปริมาณ ปีงบประมาณ ๒๕๕๗

ยุทธศาสตร์	จำนวนโครงการ ที่เสร็จ		จำนวนโครงการ ที่อยู่ระหว่าง ดำเนินการ		จำนวนโครงการที่ยัง ไม่ได้ดำเนินการ		จำนวนโครงการ ที่มีการยกเลิก		จำนวนโครงการ ที่มีการเพิ่มเติม		จำนวนโครงการ ทั้งหมด	
	จำนวน	ร้อยละ	จำนวน	ร้อย ละ	จำนวน	ร้อยละ	จำนวน	ร้อยละ	จำนวน	ร้อยละ	จำนวน	ร้อยละ
๑. การพัฒนาด้าน โครงสร้างพื้นฐาน	๙	๔๐.๙๑	-	-	๑๒	๕๔.๕๔	-	-	๑	๔.๕๕	๒๒	๗๑.๖๘
๒. การพัฒนาด้าน คุณภาพชีวิต	๓๐	๕๗.๖๙	-	-	๒๒	๔๒.๓๑	-	-	-	-	๕๒	๔๒.๒๘
๓. การพัฒนาด้าน การจัดระเบียบ ชุมชน/สังคมและการ รักษาความสงบ เรียบร้อย	๓	๕๐	-	-	๓	๕๐	-	-	-	-	๖	๔.๘๘
๔.การพัฒนาด้านการ บริหารจัดการและ อนุรักษ์ ทรัพยากรธรรมชาติฯ	๕	๖๒.๕๐	-	-	๓	๓๗.๕๐	-	-	-	-	๘	๖.๕๐
๕. การพัฒนาด้าน ศิลปะ วัฒนธรรม จารีตประเพณีและภูมิ ปัญญาท้องถิ่น	๑๖	๗๖.๑๙	-	-	๕	๒๓.๘๑	-	-	-	-	๒๑	๑๗.๐๗
๖.การพัฒนาด้าน การเมืองการบริหาร	๘	๕๗.๑๔	-	-	๖	๔๒.๘๖	-	-	-	-	๑๔	๑๑.๓๘
รวม	๗๒	๕๘.๕๔	-	-	๕๑	๔๑.๔๖	-	-	-	-	๑๒๓	๑๐๐

⇒ การประเมินผลการนำแผนพัฒนาไปปฏิบัติในเชิงปริมาณ ปีงบประมาณ ๒๕๕๘

ยุทธศาสตร์	จำนวนโครงการ ที่เสร็จ		จำนวนโครงการที่ อยู่ในระหว่าง ดำเนินการ		จำนวนโครงการที่ ยังไม่ได้ดำเนินการ		จำนวนโครงการที่ มีการยกเลิก		จำนวนโครงการ ที่มีการเพิ่มเติม		จำนวนโครงการ ทั้งหมด	
	จำนวน	ร้อยละ	จำนวน	ร้อยละ	จำนวน	ร้อยละ	จำนวน	ร้อยละ	จำนวน	ร้อยละ	จำนวน	ร้อยละ
๑. การพัฒนาด้าน โครงสร้างพื้นฐาน	๑๔	๔๖.๖๗	-	-	๑๑	๓๖.๓๗	-	-	๕	๑๖.๖๗	๓๐	๒๓.๒๖
๒. การพัฒนาด้าน คุณภาพชีวิต	๓๗	๖๖.๐๗	-	-	๑๙	๓๓.๙๓	-	-	-	-	๕๖	๔๓.๔๑
๓. การพัฒนาด้าน การจัดระเบียบ ชุมชน/สังคมและการ รักษาความสงบ เรียบร้อย	๓	๕๐	-	-	๓	๕๐	-	-	-	-	๖	๔.๖๕
๔.การพัฒนาด้านการ บริหารจัดการและ อนุรักษ์ ทรัพยากรธรรมชาติฯ	๔	๖๖.๖๗	-	-	๒	๓๓.๓๓	-	-	-	-	๖	๔.๖๕
๕. การพัฒนาด้าน ศิลปะ วัฒนธรรม จารีตประเพณีและภูมิ ปัญญาท้องถิ่น	๑๔	๘๒.๓๕	-	-	๓	๑๗.๖๕	-	-	-	-	๑๗	๑๓.๑๘
๖.การพัฒนาด้าน การเมืองการบริหาร	๘	๕๗.๑๔	-	-	๖	๔๒.๘๖	-	-	-	-	๑๔	๑๐.๘๕
รวม	๘๐	๖๕.๘๙	-	-	๔๔	๓๔.๑๑	-	-	๕	๓.๘๗	๑๒๙	๑๐๐

⇒ การประเมินผลการนำแผนพัฒนาไปปฏิบัติในเชิงปริมาณ ปีงบประมาณ ๒๕๕๙

ยุทธศาสตร์	จำนวนโครงการ ที่เสร็จ		จำนวนโครงการที่อยู่ ในระหว่างดำเนินการ		จำนวนโครงการที่ ยังไม่ได้ดำเนินการ		จำนวนโครงการที่ มีการยกเลิก		จำนวนโครงการ ที่มีการเพิ่มเติม		จำนวนโครงการ ทั้งหมด	
	จำนวน	ร้อยละ	จำนวน	ร้อยละ	จำนวน	ร้อยละ	จำนวน	ร้อยละ	จำนวน	ร้อยละ	จำนวน	ร้อยละ
๑. การพัฒนาด้าน โครงสร้างพื้นฐาน	๑๒	๕๐	-	-	๑๒	๕๐	-	-	๔	๑๖.๖๗	๒๔	๒๒.๒๒
๒. การพัฒนาด้าน คุณภาพชีวิต	๓๐	๖๘.๑๙	-	-	๑๔	๓๑.๘๒	-	-	-	-	๔๔	๔๐.๗๔
๓. การพัฒนาด้าน การจัดระเบียบ ชุมชน/สังคมและการ รักษาความสงบ เรียบร้อย	๕	๗๑.๔๓	-	-	๒	๒๘.๕๗	-	-	-	-	๗	๖.๔๘
๔.การพัฒนาด้านการ บริหารจัดการและ อนุรักษ์ ทรัพยากรธรรมชาติฯ	๔	๘๐	-	-	๑	๒๐	-	-	-	-	๕	๔.๖๓
๕. การพัฒนาด้าน ศิลปะ วัฒนธรรม จารีตประเพณีและภูมิ ปัญญาท้องถิ่น	๑๓	๗๖.๔๗	-	-	๔	๒๓.๕๓	-	-	-	-	๑๗	๑๕.๗๔
๖.การพัฒนาด้าน การเมืองการบริหาร	๗	๖๓.๖๔	-	-	๔	๓๖.๓๖	-	-	-	-	๑๑	๑๐.๑๘
รวม	๗๑	๖๕.๗๔	-	-	๓๗	๓๔.๒๖	-	-	๔	๓.๗๐	๑๐๘	๑๐๐

⇒ การประเมินประสิทธิผลของแผนพัฒนาในเชิงคุณภาพ

จากแผนพัฒนาตำบล องค์การบริหารส่วนตำบลตากแดดได้ดำเนินการตามแผน เพื่อแก้ไขปัญหาความเดือดร้อนให้ประชาชนได้พอสมควร โดยมีผลการดำเนินงาน ดังนี้

๑. การดำเนินงานด้านโครงสร้างพื้นฐาน

- สามารถพัฒนา และปรับปรุงเส้นทางคมนาคมในหมู่บ้าน/ตำบล ให้ได้มาตรฐานประชาชนได้รับความสะดวกในการสัญจรไปมา
- พัฒนาระบบสาธารณูปโภค สาธารณูปการ เช่น การขยายเขตประปาส่วนภูมิภาค การขยายเขตประปาหมู่บ้าน ขยายเขตไฟฟ้าและติดตั้งไฟฟ้าหัวเสาฯ ให้แก่ประชาชนได้รับการอย่างทั่วถึง
- แก้ไขปัญหาน้ำท่วมขัง โดยการขุดวางท่อระบายน้ำ ขุดลอกคู คลอง เพื่อระบายน้ำให้รวดเร็วยิ่งขึ้น และก่อสร้างคันดินกั้นน้ำริมคลอง เพื่อป้องกันน้ำเอ่อล้นท่วมบ้านเรือนราษฎรและพื้นที่ทางการเกษตร

๒. การดำเนินงานด้านส่งเสริมคุณภาพชีวิต

- บริการอินเทอร์เน็ตตำบลเพื่อให้ประชาชนได้ทราบข้อมูลข่าวสารที่ทันสมัย
- ส่งเสริมสนับสนุนการศึกษาของเด็กและประชาชน เช่น การสนับสนุนอาหารเสริม (นม) อาหารกลางวัน วัสดุสื่อการเรียนการสอน วัสดุการศึกษาเป็นต้น เพื่อให้พัฒนาการทางด้านร่างกายและจิตใจ
- ส่งเคราะห์เบี้ยยังชีพผู้สูงอายุ คนพิการ เพื่อให้ได้รับการดูแลด้านความเป็นอยู่และด้านสภาพจิตใจ
- ส่งเสริมสนับสนุนกิจกรรมทางด้านกีฬาและนันทนาการ เช่น จัดส่งทีมนักกีฬาเข้าร่วมแข่งขันกีฬาในระดับต่าง ๆ จัดให้มีการออกกำลังกาย ฯ เพื่อพัฒนาทางด้านร่างกายและจิตใจ และเกิดความสามัคคีในหมู่คณะ
- ส่งเสริมสนับสนุนกิจกรรมโครงการด้านการป้องกันและแก้ไขปัญหายาเสพติด เพื่อให้หมู่บ้านมีความเข้มแข็ง
- พัฒนาคุณภาพชีวิตของประชาชนโดยการพัฒนาการบริการสาธารณสุข ในด้านการป้องกันและรักษา เพื่อให้ประชาชนมีสุขภาพร่างกายที่แข็งแรงและปลอดภัยจากโรค
- มุ่งเน้นการพัฒนาและส่งเสริมอาชีพของราษฎรในภาคการเกษตร ให้มีรายได้จากการประกอบอาชีพเพิ่มขึ้น

๓. การดำเนินงานด้านการจัดระเบียบชุมชน/สังคม และการรักษาความสงบเรียบร้อย

- ส่งเสริมสนับสนุนประชาธิปไตย เช่น การรณรงค์การเลือกตั้ง ฯ เพื่อให้ประชาชนรู้จักระบอบประชาธิปไตย สิทธิและหน้าที่ของตนเอง
- มุ่งเน้นการป้องกันและบรรเทาสาธารณภัยต่างๆ เช่น การช่วยเหลือผู้ประสบสาธารณภัยต่างๆ การฝึกอบรม อปพร. จัดซื้ออุปกรณ์ต่างๆ เพื่อให้การดำเนินการช่วยเหลือประชาชนผู้ประสบภัยได้ทันท่วงที
- ส่งเสริมสนับสนุนกิจกรรมการดูแลรักษาความปลอดภัยบนท้องถนนในช่วงเทศกาลสำคัญๆ เช่น เทศกาลปีใหม่ สงกรานต์ เป็นต้น เพื่อให้ประชาชนและผู้ที่ใช้ยานพาหนะบนท้องถนนมีความสะดวกและปลอดภัยในชีวิตและทรัพย์สิน

๔. การดำเนินงานด้านการบริหารจัดการและอนุรักษ์ทรัพยากรธรรมชาติและสิ่งแวดล้อม

- สร้างจิตสำนึกในการดูแล ป้องกัน และรักษาทรัพยากรธรรมชาติและสิ่งแวดล้อม
- สนับสนุนให้มีการจัดกิจกรรมตัดหญ้าริมถนน ในช่วงวันพ้อ วันแม่แห่งชาติ เพื่อเป็นการดูแลสภาพแวดล้อมให้น่าอยู่ และเป็นการเฉลิมพระเกียรติพระบาทสมเด็จพระเจ้าอยู่หัวและสมเด็จพระนางเจ้าสิริกิติ์พระบรมราชินีนาถ

๕. การดำเนินงานด้านศิลปะ วัฒนธรรม จารีตประเพณีและภูมิปัญญาท้องถิ่น

- ส่งเสริมสนับสนุนการจัดงานประเพณีและวัฒนธรรมท้องถิ่น เพื่ออนุรักษ์ประเพณีและวัฒนธรรมท้องถิ่นและเป็นแหล่งที่แสดงออกถึงการเคารพต่อผู้บุพการี ต่อบุคคลสำคัญในท้องถิ่น
- ส่งเสริมสนับสนุนภูมิปัญญาท้องถิ่น เพื่อให้เยาวชนรุ่นหลังได้เรียนรู้และสืบทอดต่อไป

๖. การดำเนินงานด้านการเมืองการบริหาร

- พัฒนาศักยภาพของบุคลากรในองค์กรให้มีประสิทธิภาพในการปฏิบัติหน้าที่ สามารถตอบสนองความต้องการของประชาชนได้อย่างมีประสิทธิภาพ
- การจัดหาครุภัณฑ์ประจำสำนักงาน เพื่อเสริมสร้างศักยภาพในการให้บริการประชาชน และการปฏิบัติงานให้รวดเร็วมากยิ่งขึ้น
- ปรับปรุงพัฒนาประสิทธิภาพในการจัดเก็บรายได้ องค์กรบริหารส่วนตำบลตากแดด สามารถจัดเก็บรายได้เพิ่มมากขึ้น
- ปรับปรุงระบบการให้บริการแก่ประชาชนให้เป็นไปด้วยความถูกต้องรวดเร็ว โปร่งใส และเป็นธรรมเป็นที่ยอมรับของประชาชน

๒.ผลที่ได้รับจากการดำเนินงานในปีงบประมาณ พ.ศ.๒๕๕๗-๒๕๖๐

๒.๑ ผลที่ได้รับหรือผลที่สำคัญ

๑.ด้านโครงสร้างพื้นฐาน

๑.๑ ประชาชนบางส่วนมีถนนในการคมนาคมทั้งในหมู่บ้านและระหว่างตำบล ได้สะดวกและปลอดภัยยิ่งขึ้น ทั้งยังมีเส้นทางในการขนส่งผลผลิตจากในสวนออกมาสู่ท้องถนนได้สะดวกมากยิ่งขึ้น

๑.๒ ประชาชนมีน้ำอุปโภค บริโภคได้อย่างเพียงพอตลอดทั้งปี อันเนื่องมาจากการการพัฒนาด้านแหล่งน้ำโดยการขยายเขตประปาส่วนภูมิภาคและประปาหมู่บ้าน

๑.๓ บ้านเรือนและพื้นที่ทางการเกษตรของประชาชนบางส่วนได้รับการแก้ไขปัญหาน้ำท่วมขัง แล้วในบางพื้นที่ โดยมีการขุดวางท่อระบายน้ำ ขุดลอกคู คลอง เพื่อระบายน้ำให้รวดเร็วยิ่งขึ้น และก่อสร้างคันดินกั้นน้ำริมคลอง เพื่อป้องกันน้ำเอ่อล้นท่วมบ้านเรือนราษฎรและพื้นที่ทางการเกษตร

๒. การดำเนินงานด้านส่งเสริมคุณภาพชีวิต

๒.๑ ประชาชนได้ทราบข้อมูลข่าวสารที่ทันสมัยและทันต่อสถานการณ์ โดยมีการเพิ่มช่องทางการประชาสัมพันธ์ข้อมูลข่าวสารต่างๆ ให้ประชาชนได้รับทราบได้อย่างรวดเร็วและทั่วถึง

๒.๒ เด็กนักเรียนในตำบลได้รับการดูแลและส่งเสริมพัฒนาการการเรียนรู้ทั้งทางด้านร่างกายและจิตใจ โดยการสนับสนุนอาหารเสริม (นม) อาหารกลางวัน วัสดุสื่อการเรียนการสอน วัสดุการศึกษาเป็นต้น

๒.๓ ผู้สูงอายุ คนพิการ เพื่อให้ได้รับการดูแลด้านความเป็นอยู่และด้านสภาพจิตใจ

๒.๔ เด็ก เยาวชน และประชาชนได้รับการส่งเสริมสนับสนุนกิจกรรมทางด้านกีฬาและจัดให้มีการออกกำลังกาย ฯ เพื่อพัฒนาทางด้านร่างกายและจิตใจ และเกิดความสามัคคีในหมู่คณะ

๒.๕ ประชาชนมีคุณภาพชีวิตที่ดีขึ้นโดยการพัฒนาการบริการสาธารณสุข ในด้านการป้องกันและรักษาสุขภาพให้มีสุขภาพร่างกายที่แข็งแรงและปลอดภัยจากโรค

๒.๖ ประชาชนบางส่วนได้รับการส่งเสริมแนวทางในการประกอบอาชีพเสริมเพื่อรายได้ให้แก่ครัวเรือนมากยิ่งขึ้น

๓. การดำเนินงานด้านการจัดระเบียบชุมชน/สังคม และการรักษาความสงบเรียบร้อย

๓.๑ ผู้นำ ตัวแทน/อาสาสมัครในแต่ละหมู่บ้าน ได้รับการพัฒนาศักยภาพในด้านการช่วยเหลือผู้ประสบสาธารณภัยต่างๆ เพื่อนำมาช่วยเหลือประชาชนในพื้นที่หากประสบสาธารณภัยได้ทันท่วงที

๓.๒ ประชาชนและผู้ที่ใช้ยานพาหนะบนท้องถนน ในช่วงเทศกาลเทศกาลปีใหม่/สงกรานต์ ส่งเสริมได้รับการดูแลรักษาความปลอดภัยบนท้องถนน มีความสะดวกและปลอดภัยในชีวิตและทรัพย์สิน

๔. การดำเนินงานด้านการบริหารจัดการและอนุรักษ์ทรัพยากรธรรมชาติและสิ่งแวดล้อม

๔.๑ ประชาชน เด็ก เยาวชนในพื้นที่ได้มีส่วนร่วมและสร้างจิตสำนึกในการดูแลป้องกัน และรักษาทรัพยากรธรรมชาติและสิ่งแวดล้อม

๔.๒ พื้นที่ภายในตำบลและบริเวณสองข้างถนน ได้รับการดูแล พัฒนาและปรับปรุงให้ทัศนียภาพน่าอยู่อาศัยมากยิ่งขึ้น

๕. การดำเนินงานด้านศิลปะ วัฒนธรรม จารีตประเพณีและภูมิปัญญาท้องถิ่น

๕.๑ ประเพณีและวัฒนธรรมท้องถิ่นที่ดั้งเดิม ได้รับการส่งเสริมและอนุรักษ์ไว้อย่างต่อเนื่องเพื่อส่งเสริมให้ลูกหลานได้อนุรักษ์ไว้สืบไป

๕.๒ เด็กและเยาวชนรุ่นหลังได้เรียนรู้และสืบทอดภูมิปัญญาท้องถิ่นที่สามารถใช้ได้ในชีวิตประจำวันต่อไป

๖. การดำเนินงานด้านการเมืองการบริหาร

๖.๑ บุคลากรในองค์กรได้รับการพัฒนาศักยภาพให้มีประสิทธิภาพในการปฏิบัติหน้าที่ สามารถตอบสนองความต้องการของประชาชนได้อย่างมีประสิทธิภาพ

๖.๒ วัสดุและครุภัณฑ์ต่างๆที่ใช้ในการปฏิบัติงานเพื่อรองรับการพัฒนาและให้บริการแก่ประชาชนในพื้นที่มีเพียงพอต่อการปฏิบัติงาน

๖.๓ ประชาชนได้รับการให้บริการที่เป็นไปด้วยความถูกต้องรวดเร็ว โปร่งใส และเป็นธรรมมากยิ่งขึ้น

๒.๒ ผลกระทบ

จากผลการดำเนินงานที่ได้กล่าวมาในข้างต้นนั้น ได้รับผลกระทบจากการดำเนินการดังนี้

๑. ด้านโครงสร้างพื้นฐาน

๑.๑ การดำเนินการด้านการพัฒนาเส้นทางคมนาคมต่างๆ ไฟฟ้าแสงสว่างตลอดจนน้ำที่ใช้สำหรับอุปโภคบริโภคยังไม่ครอบคลุมทั่วถึงทั้งพื้นที่ข้อจำกัดของงบประมาณในการดำเนินการพัฒนาตำบล จึงทำให้ยังมีประชาชนได้รับความเดือดร้อน และต้องการได้รับการดูแล และช่วยเหลือ

๒. การดำเนินงานด้านส่งเสริมคุณภาพชีวิต

๒.๑ ประชาชนในพื้นที่ตำบลบางส่วนยังว่างงานและขาดรายได้ ตลอดจนต้นทุนในการเกษตรค่อนข้างสูง เกษตรกรความรู้ ความเข้าใจในลดต้นทุนการผลิต

๒.๒ เด็ก เยาวชน ประชาชน ยังขาดความรู้ ความเข้าใจในด้านการพัฒนาคุณภาพชีวิตของตนเองและการดูแลครอบครัว ทั้งทางในด้านร่างกายและจิตใจ การดูแลรักษาสุขภาพร่างกายและจิตใจ

๓. การดำเนินงานด้านการจัดระเบียบชุมชน/สังคม และการรักษาความสงบเรียบร้อย

ประชาชนในพื้นที่ยังขาดการมีส่วนร่วม และขาดจิตอาสา ทำให้การส่งเสริมการพัฒนาศักยภาพในด้านการช่วยเหลือผู้ประสบสาธารณภัยต่างๆ ค่อนข้างน้อย

๓.๒ ประชาชนและผู้ที่ใช้ยานพาหนะบนท้องถนน ยังคงใช้ชีวิตอย่างประมาทขาดการเคารพกฎหมายจราจร ทำให้เกิดอุบัติเหตุได้ โดยเฉพาะในช่วงเทศกาลเทศกาลปีใหม่/สงกรานต์ ที่มีผู้ใช้รถใช้ถนนในการเดินทางท่องเที่ยวเป็นจำนวนมาก

๔. การดำเนินงานด้านการบริหารจัดการและอนุรักษ์ทรัพยากรธรรมชาติและสิ่งแวดล้อม

๔.๑ ประชาชน เด็ก เยาวชนในพื้นที่ยังขาดการมีส่วนร่วมและจิตสำนึกในการดูแลป้องกัน และรักษาทรัพยากรธรรมชาติและสิ่งแวดล้อมในพื้นที่และบริเวณบ้านเรือนของตนเอง ให้คงอยู่สวยงามและน่าอยู่อาศัย

๕. การดำเนินงานด้านศิลปะ วัฒนธรรม จารีตประเพณีและภูมิปัญญาท้องถิ่น

๕.๑ ประชาชน เด็ก และเยาวชนบางส่วนยังขาดการมีส่วนร่วม และไม่เห็นความสำคัญของประเพณีวัฒนธรรมท้องถิ่นที่ดีงาม และภูมิปัญญาท้องถิ่น ซึ่งจะส่งผลให้ประเพณีวัฒนธรรมท้องถิ่น และภูมิปัญญาท้องถิ่นขาดการอนุรักษ์และสืบทอดต่อไป

๖. การดำเนินงานด้านการเมืองการบริหาร

๖.๑ ประชาชนบางส่วนยังขาดความรู้ ความเข้าใจต่อการรับบริการต่างๆ จึงทำให้การติดต่อรับบริการบางครั้งมีล่าช้า อันเนื่องจากขั้นตอนของการให้บริการ และระเบียบกฎหมายที่รองรับ

๖.๒ พื้นที่ตำบลตากแดดอยู่ใกล้เมืองทำให้วิถีชีวิตและความเป็นอยู่ของคนในพื้นที่เปลี่ยนแปลง ขาดการรวมกลุ่ม และมีส่วนร่วมในกิจกรรมสาธารณะ ด้านการเมือง สังคม และเศรษฐกิจน้อยลง ทำให้การพัฒนาท้องถิ่นที่มุ่งเน้นการมีส่วนร่วมของประชาชนยังไม่ประสบความสำเร็จเท่าที่ควร

๓.สรุปปัญหาอุปสรรคการดำเนินงานที่ผ่านมาและแนวทางการแก้ไข ปีงบประมาณ พ.ศ.๒๕๕๗ - ๒๕๖๐

ผลการวิเคราะห์ปัญหาและความต้องการของประชาชนในเขตองค์การบริหารส่วนตำบลตากแดดขอขยายและปริมาณของปัญหา	พื้นที่เป้าหมาย/ กลุ่มเป้าหมาย	แนวทางการแก้ไข
<p>๑. ปัญหาด้านโครงสร้างพื้นฐาน</p> <p>๑.๑ เส้นทางคมนาคมไม่สะดวก <u>ลักษณะของปัญหา</u> - เนื่องจากถนนภายในหมู่บ้านส่วนใหญ่เป็นถนนหินคลุก ซึ่งไม่ได้มาตรฐาน เมื่อฝนตกจะทำให้น้ำท่วมขัง ถนนขรุขระเป็นหลุมเป็นบ่อ</p> <p>๑.๒ ปัญหาไฟฟ้าสาธารณะไม่เพียงพอ <u>ลักษณะของปัญหา</u> - ไฟฟ้าสาธารณะในหมู่บ้านซึ่งไม่เพียงพอต่อความต้องการของประชาชน อาจก่อให้เกิดอาชญากรรม ความเสียหายแก่ทรัพย์สินของประชาชน</p> <p>๑.๓ ปัญหาน้ำสำหรับการอุปโภคบริโภค <u>ลักษณะของปัญหา</u> - ไม่มีน้ำประปาใช้ทุกครัวเรือน ระบบประปาที่มีอยู่ขณะนี้ยังไม่เพียงพอต่อความต้องการใช้ของราษฎร - ไม่มีภาชนะสำหรับเก็บกักน้ำเพื่อการบริโภค</p>	<p>-พื้นที่ทุกหมู่บ้านในเขต อบต.ยังประสบปัญหาการคมนาคมไม่สะดวก</p> <p>- พื้นที่ทุกหมู่บ้านในเขต อบต.</p> <p>- หมู่ ๔ ,๕,๖,๗และหมู่ที่ ๙ ต้องการขยายเขตประปา</p>	<p>- อบต.จัดงบประมาณในการก่อสร้างและปรับปรุงตลอดจนซ่อมแซมถนนในเขตตำบลตากแดด อย่างต่อเนื่องรวมทั้งก่อสร้างถนนคอนกรีต/ลาดยางเพิ่มขึ้น</p> <p>- อบต. ติดตั้งไฟฟ้าสาธารณะเพิ่มขึ้น</p> <p>- ขยายเขตประปา/ก่อสร้างประปาเพิ่มเติม - จัดหาภาชนะเก็บน้ำ</p>
<p>๒. ปัญหาด้านเศรษฐกิจ</p> <p><u>ลักษณะของปัญหา</u></p> <ul style="list-style-type: none"> - ขาดการรวมกลุ่มของเกษตรกรทำให้ไม่มีอำนาจต่อรองทางเศรษฐกิจหรือรับบริการ - ประชาชนบางส่วนว่างงาน และว่างงานแฝง เนื่องจากไม่มีการประกอบอาชีพเสริม - ผลผลิตทางการเกษตรตกต่ำ - การผูกขาดผลิตผลทางการเกษตร - ขาดแหล่งเงินกู้ดอกเบี้ยต่ำเพื่อการเกษตร 	<ul style="list-style-type: none"> - ประชากรวัยทำงานที่ไม่มีงานทำ และงานที่ทำอยู่ไม่มั่นคง - เยาวชนบางส่วนที่จบการศึกษาภาคบังคับแล้วไม่ได้ศึกษาในระดับที่สูงขึ้นไป - กลุ่มสตรี/กลุ่มแม่บ้านที่ต้องการอาชีพเสริม 	<ul style="list-style-type: none"> - อบต.จัดฝึกอบรมอาชีพให้แก่ราษฎร - ส่งเสริมให้ราษฎรรวมกลุ่มในการประกอบอาชีพ - สนับสนุนงบประมาณและวิทยากรเทคโนโลยีที่ทันสมัยในการประกอบอาชีพ
<p>๓. ปัญหาด้านสังคม</p> <p><u>ลักษณะของปัญหา</u></p> <ul style="list-style-type: none"> - ปัญหายาเสพติดระบาดในกลุ่มเยาวชน และนักเรียน โดยเฉพาะ ยาบ้า ยาอี - ปัญหาอาชญากรรม การทะเลาะวิวาท ซึ่งเกิดจากการดื่มสุราและของมึนเมา ทำให้ขาดสติ คึกคะนอง 	<ul style="list-style-type: none"> - ประชาชน เยาวชน และนักเรียนในเขตองค์การบริหารส่วนตำบลตากแดด 	<ul style="list-style-type: none"> - นโยบายของรัฐบาลในการป้องกันและแก้ไขปัญหายาเสพติด โดยให้อบต. ดำเนินการเชิงรุกร่วมกับฝ่ายปกครองและตำรวจ ในการป้องปราม ตรวจสอบ จับกุมผู้เสพ/ผู้ค้า และบำบัดกลุ่มผู้ติด

<ul style="list-style-type: none"> - ปัญหาความปลอดภัยในชีวิตและทรัพย์สิน การลักขโมย 		<p>ยาและกลุ่มเสี่ยง</p> <ul style="list-style-type: none"> - แต่งตั้ง อปพร.ปฏิบัติหน้าที่รักษาความสงบเรียบร้อยในเทศกาลต่างๆ - งบประมาณในการจัดซื้อเครื่องมือเครื่องใช้ด้านการป้องกันบรรเทาสาธารณภัยเพิ่มขึ้น
<p>๔. ปัญหาด้านการเมืองการบริหาร</p> <p>ลักษณะของปัญหา</p> <ul style="list-style-type: none"> - งบประมาณมีไม่เพียงพอ - ประชาชนขาดการมีส่วนร่วมทางการเมือง การปกครอง 	<ul style="list-style-type: none"> - ผู้บริหาร/สมาชิกสภา/พนักงานและพนักงานจ้างขององค์การบริหารส่วนตำบล 	<ul style="list-style-type: none"> - จัดสรรงบประมาณในการจัดส่งบุคลากรเข้ารับการอบรมเพื่อเพิ่มประสิทธิภาพการปฏิบัติงาน - เน้นการมีส่วนร่วมของประชาชนในการบริหารจัดการ - การอบรมให้ความรู้แก่ประชาชนด้านการเมือง การปกครอง
<p>๕. ปัญหาด้านการศึกษา ศาสนาและวัฒนธรรม</p> <p>ลักษณะของปัญหา</p> <ul style="list-style-type: none"> - สถานที่ให้บริการด้านข้อมูลข่าวสารไม่ทั่วถึง ไม่มีห้องสมุด/แหล่งเรียนรู้/ที่อ่านหนังสือพิมพ์หมู่บ้าน - กระแสโลกาภิวัตน์และการสื่อสารไร้พรมแดน นำวัฒนธรรมตะวันตกเข้ามามีอิทธิพลต่อสังคมและครอบครัว ทำให้ละทิ้งวัฒนธรรมดั้งเดิม - ขาดการให้ความรู้ทางศาสนาและพัฒนาจริยธรรมแก่ประชาชน 	<ul style="list-style-type: none"> - เด็กและเยาวชน - นักเรียนในสถานศึกษา - เด็กเล็กในศูนย์พัฒนาเด็กเล็ก 	<ul style="list-style-type: none"> - อบต.จัดสรรงบประมาณในการส่งเสริมฟื้นฟู ศาสนา ศิลปวัฒนธรรม ประเพณีอันดีงามของท้องถิ่น - จัดสรรงบประมาณในการสร้างแหล่งเรียนรู้ประจำตำบล/ห้องสมุดชุมชน/ที่อ่านหนังสือพิมพ์ประจำหมู่บ้าน
<p>๕. ปัญหาด้านสาธารณสุข</p> <p>ลักษณะของปัญหา</p> <ul style="list-style-type: none"> - ขาดแคลนสถานออกกำลังกาย/ลานกีฬา/สวนสาธารณะ - การใช้ยาโดยไม่ปรึกษาแพทย์ - สารเคมีตกค้างในอาหาร 	<ul style="list-style-type: none"> - เด็ก เยาวชน ประชาชนในตำบล 	<p>อบต. จัดสรรงบประมาณในการดำเนินการ</p> <ul style="list-style-type: none"> - ก่อสร้างลานกีฬา/สวนสาธารณะประจำตำบล - ส่งเสริมการฝึกอบรมเพื่อเพิ่มประสิทธิภาพการปฏิบัติงานของ อสม.ประจำหมู่บ้าน

<p>๖.ปัญหาด้านทรัพยากรธรรมชาติและสิ่งแวดล้อม</p> <p>ลักษณะของปัญหา</p> <ul style="list-style-type: none"> - ปัญหาปริมาณขยะในเขตชุมชน/ทางสาธารณะ เพิ่มขึ้นทุกปี - ห้วย หนอง คลอง บึง ตื้นเขิน ขาดการดูแล บำรุงรักษา - ดินเสื่อมสภาพจากการใช้สารเคมี และปัญหาดินเปรี้ยว 	<ul style="list-style-type: none"> - ชุมชน/ทางสาธารณะ - ที่สาธารณะ ลำคลอง 	<ul style="list-style-type: none"> - อบต.จัดหาที่รองรับขยะ ที่อาจมีปริมาณเพิ่มมากขึ้น - รมรงค์เพื่อสร้างจิตสำนึกการใช้วัสดุจากธรรมชาติแทนขยะที่ย่อยสลายยาก และเกิดมลพิษ - อบต.จัดกิจกรรมด้านการอนุรักษ์ทรัพยากรธรรมชาติ เช่น การปลูกป่า การปล่อยพันธุ์สัตว์น้ำ การปรับปรุงภูมิทัศน์ เป็นต้น
--	---	--

ส่วนที่ ๓ ยุทธศาสตร์องค์กรปกครองส่วนท้องถิ่น

๑. ความสัมพันธ์ระหว่างแผนพัฒนามหภาค

๑.๑ แผนยุทธศาสตร์ชาติ ๒๐ ปี

คณะรัฐมนตรีได้มีมติเมื่อวันที่ ๓๐ มิถุนายน ๒๕๕๘ เห็นชอบให้มีการจัดตั้งคณะกรรมการจัดทำยุทธศาสตร์ชาติ มีอำนาจหน้าที่ในการจัดทำร่างยุทธศาสตร์ชาติระยะ ๒๐ ปี เพื่อใช้ในการขับเคลื่อนการพัฒนาประเทศสู่ความมั่นคง มั่งคั่ง และยั่งยืน และให้เสนอร่างยุทธศาสตร์ชาติระยะ ๒๐ ปี ให้คณะรัฐมนตรีพิจารณาให้ความเห็นชอบเพื่อใช้เป็นกรอบในการดำเนินงานในระยะที่ ๒ ของรัฐบาล (ปี ๒๕๕๘ -๒๕๕๙) และกรอบการปฏิรูปในระยะที่ ๓ (ปี ๒๕๖๐ เป็นต้นไป) ในการที่จะบรรลุวิสัยทัศน์และทำให้ประเทศไทยพัฒนาไปสู่อนาคตที่พึงประสงค์นั้น จำเป็นจะต้องมีการวางแผนและกำหนดยุทธศาสตร์การพัฒนาในระยะยาว และกำหนดแนวทางการพัฒนาของทุกภาคส่วนให้ขับเคลื่อนไปในทิศทางเดียวกัน ดังนั้น จึงจำเป็นต้องกำหนด **ยุทธศาสตร์ชาติ** ในระยะยาว เพื่อถ่ายทอดแนวทางการพัฒนาสู่การปฏิบัติในแต่ละช่วงเวลาอย่างต่อเนื่องและมีการบูรณาการ และสร้างความเข้าใจถึงอนาคตของประเทศไทยร่วมกัน และเกิดการรวมพลังของทุกภาคส่วนในสังคมทั้งประชาชน เอกชน ประชาสังคมในการขับเคลื่อนการพัฒนาเพื่อการสร้างและรักษาไว้ซึ่งผลประโยชน์แห่งชาติและบรรลุวิสัยทัศน์ **“ประเทศไทยมีความมั่นคง มั่งคั่ง ยั่งยืนเป็นประเทศพัฒนาแล้ว ด้วยการพัฒนาตามหลักปรัชญาของเศรษฐกิจพอเพียง”** หรือคติพจน์ประจำชาติ **“มั่นคง มั่งคั่ง ยั่งยืน”** เพื่อให้ประเทศมีขีดความสามารถในการแข่งขัน มีรายได้สูงอยู่ในกลุ่มประเทศพัฒนาแล้ว คนไทยมีความสุขอยู่ดี กินดี สังคมมีความมั่นคงเสมอภาคและเป็นธรรม ซึ่งยุทธศาสตร์ชาติที่จะใช้เป็นกรอบแนวทางการพัฒนาในระยะ ๒๐ ปีต่อจากนี้ไป จะประกอบด้วย ๖ ยุทธศาสตร์ ได้แก่

- (๑) ยุทธศาสตร์ด้านความมั่นคง
- (๒) ยุทธศาสตร์ด้านการสร้างความสามารถในการแข่งขัน
- (๓) ยุทธศาสตร์การพัฒนาและเสริมสร้างศักยภาพคน
- (๔) ยุทธศาสตร์ด้านการสร้างโอกาสความเสมอภาคและเท่าเทียมกันทางสังคม
- (๕) ยุทธศาสตร์ด้านการสร้างการเติบโตบนคุณภาพชีวิตที่เป็นมิตรกับสิ่งแวดล้อม
- (๖) ยุทธศาสตร์ด้านการปรับสมดุลและพัฒนาระบบการบริหารจัดการภาครัฐ

โดยมีสาระสำคัญของแต่ละยุทธศาสตร์ สรุปได้ ดังนี้

๑. ยุทธศาสตร์ด้านความมั่นคง มีเป้าหมายทั้งในการสร้างเสถียรภาพ

ภายในประเทศและช่วยลดและป้องกันภัยคุกคามจากภายนอก รวมทั้งสร้างความเชื่อมั่นในกลุ่มประเทศอาเซียนและประชาคมโลกที่มีต่อประเทศไทย กรอบแนวทางที่ต้องให้ความสำคัญ อาทิ

(๑) การเสริมสร้างความมั่นคงของสถาบันหลักและการปกครองระบอบประชาธิปไตยอันมีพระมหากษัตริย์ทรงเป็นประมุข

(๒) การปฏิรูปกลไกการบริหารประเทศและพัฒนาความมั่นคงทางการเมือง ขจัดคอร์รัปชัน สร้างความเชื่อมั่นในกระบวนการยุติธรรม

(๓) การรักษาความมั่นคงภายในและความสงบเรียบร้อยภายใน ตลอดจนการบริหารจัดการความมั่นคงชายแดนและชายฝั่งทะเล

(๔) การพัฒนาระบบ กลไก มาตรการและความร่วมมือระหว่างประเทศทุกระดับ และรักษาดุลยภาพความสัมพันธ์กับประเทศมหาอำนาจ เพื่อป้องกันและแก้ไขปัญหาความมั่นคงรูปแบบใหม่

(๕) การพัฒนาเสริมสร้างศักยภาพการฉีกกำลังป้องกันประเทศ การรักษาความสงบเรียบร้อยภายในประเทศสร้างความร่วมมือกับประเทศเพื่อนบ้านและมิตรประเทศ

(๖) การพัฒนาระบบการเตรียมพร้อมแห่งชาติและระบบบริหารจัดการภัยพิบัติ รักษาความมั่นคงของฐานทรัพยากรธรรมชาติ สิ่งแวดล้อม

(๗) การปรับกระบวนการทำงานของกลไกที่เกี่ยวข้องจากแนวตั้งสู่แนวระนาบมากขึ้น

๒. ยุทธศาสตร์ด้านการสร้างความสามารถในการแข่งขัน เพื่อให้ประเทศไทย

สามารถพัฒนาไปสู่การเป็นประเทศพัฒนาแล้ว ซึ่งจำเป็นต้องยกระดับผลิตภาพการผลิตและการใช้นวัตกรรมในการเพิ่มความสามารถในการแข่งขันและการพัฒนาอย่างยั่งยืนทั้งในสาขาอุตสาหกรรม เกษตรและ บริการ การสร้างความมั่นคงและปลอดภัยด้านอาหาร การเพิ่มขีดความสามารถทางการค้าและการเป็นผู้ประกอบการ รวมทั้งการพัฒนาฐานเศรษฐกิจแห่งอนาคต ทั้งนี้ภายใต้กรอบการปฏิรูปและพัฒนาปัจจัยเชิงยุทธศาสตร์ทุกด้าน อันได้แก่โครงสร้างพื้นฐานและระบบโลจิสติกส์ วิทยาศาสตร์ เทคโนโลยีและนวัตกรรม การพัฒนาทุนมนุษย์ และการบริหารจัดการทั้งในภาครัฐและภาคธุรกิจเอกชน กรอบแนวทางที่ต้องให้ความสำคัญ อาทิ

(๑) การพัฒนาสมรรถนะทางเศรษฐกิจ ได้แก่การรักษาเสถียรภาพเศรษฐกิจและสร้างความเชื่อมั่น การส่งเสริมการค้าและการลงทุนที่อยู่บนการแข่งขันที่เป็นธรรมและรับผิดชอบต่อสังคม ตลอดจนการพัฒนาประเทศสู่ความเป็นชาติการค้าเพื่อให้ได้ประโยชน์จากห่วงโซ่มูลค่าในภูมิภาค และเป็นการยกระดับไปสู่ส่วนบนของห่วงโซ่มูลค่ามากขึ้น

(๒) การพัฒนาภาคการผลิตและบริการ บนฐานของการพัฒนานวัตกรรมและมีความเป็นมิตรต่อสิ่งแวดล้อม โดยมีการใช้ดิจิทัลและการค้าที่เข้มข้นเพื่อสร้างมูลค่าเพิ่มและขยายกิจกรรมการผลิตและบริการ โดยมุ่งสู่ความเป็นเลิศในระดับโลกและในระดับภูมิภาคในอุตสาหกรรมหลายสาขา และในภาคบริการที่หลากหลายตามรูปแบบการดำเนินชีวิตและการดำเนินธุรกิจที่เปลี่ยนไป รวมทั้งเป็นแหล่งอาหารคุณภาพ สะอาดและปลอดภัยของโลก

- ภาคเกษตร โดยเสริมสร้างฐานการผลิตให้เข้มแข็งและยั่งยืน เพิ่มขีดความสามารถในการแข่งขันของภาคเกษตรส่งเสริมเกษตรกรรายย่อยให้ปรับไปสู่การทำการเกษตรยั่งยืนที่เป็นมิตรกับสิ่งแวดล้อมและรวมกลุ่มเกษตรกรในการพัฒนาอาชีพที่เข้มแข็ง และการพัฒนาสินค้าเกษตรที่มีศักยภาพและอาหารคุณภาพ สะอาด และปลอดภัย

- ภาคอุตสาหกรรม โดยพัฒนาอุตสาหกรรมศักยภาพ ยกระดับการพัฒนาอุตสาหกรรมปัจจุบันที่มีศักยภาพสูง และพัฒนาอุตสาหกรรมอนาคตที่มีศักยภาพ โดยการใช้ดิจิทัลและการค้ามาเพิ่มมูลค่าและยกระดับห่วงโซ่มูลค่าในระดับสูงขึ้น

- ภาคบริการ โดยขยายฐานการบริการให้มีความหลากหลาย มีความเป็นเลิศและเป็นมิตรต่อสิ่งแวดล้อม โดยการยกระดับบริการที่เป็นฐานรายได้เดิม เช่น การท่องเที่ยว และพัฒนาให้ประเทศไทยเป็นศูนย์กลางการให้บริการสุขภาพ ธุรกิจบริการด้านการเงินและธุรกิจบริการที่มีศักยภาพอื่น ๆ เป็นต้น

(๓) การพัฒนาผู้ประกอบการและเศรษฐกิจชุมชน พัฒนาทักษะผู้ประกอบการยกระดับผลิตภาพแรงงานและพัฒนาวิสาหกิจขนาดกลางและขนาดย่อม (SMEs) ผู้สากล และพัฒนาวิสาหกิจชุมชนและสถาบันเกษตรกร

(๔) การพัฒนาพื้นที่เศรษฐกิจพิเศษและเมืองพัฒนาเขตเศรษฐกิจพิเศษชายแดน และพัฒนาระบบเมืองศูนย์กลางความเจริญ จัดระบบผังเมืองที่มีประสิทธิภาพและมีส่วนร่วม มีการจัดการสิ่งแวดล้อมเมือง และโครงสร้างพื้นฐานทางสังคมและเศรษฐกิจที่สอดคล้องกับศักยภาพ

(๕) การลงทุนพัฒนาโครงสร้างพื้นฐาน ในด้านการขนส่ง ด้านพลังงาน ระบบเทคโนโลยีสารสนเทศและการสื่อสารและการวิจัยและพัฒนา

(๖) การเชื่อมโยงกับภูมิภาคและเศรษฐกิจโลกสร้างความเป็นหุ้นส่วนการพัฒนา กับนานาชาติ ส่งเสริมความร่วมมือกับนานาชาติในการสร้างความมั่นคงด้านต่างๆ เพิ่มบทบาทของไทยในองค์การระหว่างประเทศ รวมถึงสร้างองค์ความรู้ด้านการต่างประเทศ

๓. ยุทธศาสตร์การพัฒนาและเสริมสร้างศักยภาพคน เพื่อพัฒนาคนและสังคมไทย ให้เป็นรากฐานที่แข็งแกร่งของประเทศมีความพร้อมทางกาย ใจ สติปัญญา มีความเป็นสากล มีทักษะการคิด วิเคราะห์อย่างมีเหตุผล มีระเบียบวินัย เคารพกฎหมาย มีคุณธรรมจริยธรรม รู้คุณค่าความเป็นไทย มีครอบครัวที่มั่นคง กรอบแนวทางที่ต้องให้ความสำคัญ อาทิ

- (๑) การพัฒนาศักยภาพคนตลอดช่วงชีวิตให้สนับสนุนการเจริญเติบโตของประเทศ
- (๒) การยกระดับคุณภาพการศึกษาและการเรียนรู้ให้มีคุณภาพ เท่าเทียม และทั่วถึง
- (๓) การปลูกฝังระเบียบวินัย คุณธรรม จริยธรรมค่านิยมที่พึงประสงค์
- (๔) การสร้างเสริมให้คนมีสุขภาพที่ดี
- (๕) การสร้างความอยู่ดีมีสุขของครอบครัวไทยเสริมสร้างบทบาทของสถาบัน

ครอบครัวในการบ่มเพาะจิตใจให้เข้มแข็ง

๔. ยุทธศาสตร์ด้านการสร้างโอกาสความเสมอภาคและเท่าเทียมกันทางสังคม

เพื่อเร่งกระจายโอกาสการพัฒนาและสร้างความมั่นคงให้ทั่วถึง ลดความเหลื่อมล้ำไปสู่สังคมที่เสมอภาคและเป็นธรรม กรอบแนวทางที่ต้องให้ความสำคัญ อาทิ

- (๑) การสร้างความมั่นคงและการลดความเหลื่อมล้ำทางด้านเศรษฐกิจและสังคม
- (๒) การพัฒนาระบบบริการและระบบบริหารจัดการสุขภาพ
- (๓) การสร้างสภาพแวดล้อมและนวัตกรรมที่เอื้อต่อการดำรงชีวิตในสังคมสูงวัย
- (๔) การสร้างความเข้มแข็งของสถาบันทางสังคมทุนทางวัฒนธรรมและความเข้มแข็ง

ของชุมชน

- (๕) การพัฒนาการสื่อสารมวลชนให้เป็นกลไกในการสนับสนุนการพัฒนา

๕. ยุทธศาสตร์ด้านการสร้างการเติบโตบนคุณภาพชีวิตที่เป็นมิตรต่อสิ่งแวดล้อม

เพื่อเร่งอนุรักษ์ฟื้นฟูและสร้างความมั่นคงของฐานทรัพยากรธรรมชาติ และมีความมั่นคงด้านน้ำ รวมทั้งมีความสามารถในการป้องกันผลกระทบและปรับตัวต่อการเปลี่ยนแปลงสภาพภูมิอากาศและภัยพิบัติธรรมชาติ และพัฒนามุ่งสู่การเป็นสังคมสีเขียว กรอบแนวทางที่ต้องให้ความสำคัญ อาทิ

- (๑) การจัดระบบอนุรักษ์ ฟื้นฟูและป้องกันการทาลายทรัพยากรธรรมชาติ
- (๒) การวางระบบบริหารจัดการน้ำให้มีประสิทธิภาพทั้ง ๒๕ ลุ่มน้ำ เน้นการปรับระบบ

การบริหารจัดการอุทกภัยอย่างบูรณาการ(๓) การพัฒนาและใช้พลังงานที่เป็นมิตรกับสิ่งแวดล้อม

- (๔) การพัฒนาเมืองอุตสาหกรรมเชิงนิเวศและเมืองที่เป็นมิตรกับสิ่งแวดล้อม
- (๕) การร่วมลดปัญหาโลกร้อนและปรับตัวให้พร้อมกับการเปลี่ยนแปลงสภาพ

ภูมิอากาศ

- (๗) การใช้เครื่องมือทางเศรษฐศาสตร์และนโยบายการคลังเพื่อสิ่งแวดล้อม

๖. ยุทธศาสตร์ด้านการปรับสมดุลและพัฒนาระบบการบริหารจัดการภาครัฐ

เพื่อให้หน่วยงานภาครัฐมีขนาดที่เหมาะสมกับบทบาทภารกิจ มีสมรรถนะสูง มีประสิทธิภาพ และประสิทธิผลกระจายบทบาทภารกิจไปสู่ท้องถิ่นอย่างเหมาะสม มีธรรมาภิบาลกรอบแนวทางที่ต้องให้ความสำคัญ อาทิ

- (๑) การปรับปรุงโครงสร้าง บทบาท ภารกิจของหน่วยงานภาครัฐ ให้มีขนาดที่เหมาะสม
- (๒) การวางระบบบริหารราชการแบบบูรณาการ
- (๓) การพัฒนาระบบบริหารจัดการกำลังคนและพัฒนาบุคลากรภาครัฐ
- (๔) การต่อต้านการทุจริตและประพฤติมิชอบ
- (๕) การปรับปรุงกฎหมายและระเบียบต่าง ๆ ให้ทันสมัย เป็นธรรมและเป็นสากล
- (๖) การพัฒนาระบบการให้บริการประชาชนของหน่วยงานภาครัฐ
- (๗) การปรับปรุงการบริหารจัดการรายได้และรายจ่ายของภาครัฐ

ยุทธศาสตร์และนโยบายของคณะกรรมการรักษาความสงบแห่งชาติ (คสช.) และรัฐบาล ประกอบด้วย

๑) ยุทธศาสตร์หลัก

- ๑.๑) ยุทธศาสตร์การสร้างความเป็นธรรมในสังคม
- ๑.๒) ยุทธศาสตร์การพัฒนาสู่สังคมแห่งการเรียนรู้ตลอดชีวิตอย่างยั่งยืน
- ๑.๓) ยุทธศาสตร์สร้างความเข้มแข็งภาคการเกษตร ความมั่นคงของอาหารและพลังงาน
- ๑.๔) ยุทธศาสตร์การปรับโครงสร้างเศรษฐกิจสู่การเติบโตอย่างมีคุณภาพและยั่งยืน
- ๑.๕) ยุทธศาสตร์การสร้างเชื่อมโยงกับประเทศในภูมิภาคเพื่อความมั่นคงทางเศรษฐกิจและสังคม
- ๑.๖) ยุทธศาสตร์การจัดการทรัพยากรธรรมชาติและสิ่งแวดล้อมอย่างยั่งยืน
- ๑.๗) ยุทธศาสตร์ในการปรับปรุง เปลี่ยนแปลงโครงสร้างการบริหารของรัฐวิสาหกิจให้เกิดประโยชน์กับประชาชน ในการใช้บริการอย่างแท้จริง
- ๑.๘) ยุทธศาสตร์ในเรื่องการปรับปรุงระบบโทรคมนาคม เทคโนโลยีของชาติให้เกิดความมั่นคงและยั่งยืน ในอนาคตให้ทัดเทียมอาเซียน และประชาคมโลก
- ๑.๙) ยุทธศาสตร์ในการป้องกันและปราบปรามการทุจริต คอรัปชั่นอย่างยั่งยืน

๒) การจัดทำงบประมาณในลักษณะบูรณาการเชิงยุทธศาสตร์ ที่สอดคล้องตามกรอบยุทธศาสตร์ชาติ

การจัดทำงบประมาณในลักษณะบูรณาการเชิงยุทธศาสตร์ ประจำปีงบประมาณ พ.ศ. ๒๕๖๐ ได้กำหนดประเด็นที่ดำเนินการ ๑๗ เรื่อง ประกอบด้วย

- ๒.๑) การสร้างความโปร่งใสและสมานฉันท์
- ๒.๒) การขับเคลื่อนการแก้ไขปัญหาจังหวัดชายแดนภาคใต้
- ๒.๓) การจัดการปัญหาแรงงานต่างด้าวและการค้ามนุษย์
- ๒.๔) การป้องกัน ปราบปราม และบำบัดรักษาผู้ติดยาเสพติด
- ๒.๕) การจัดการปัญหาที่ดินทำกิน
- ๒.๖) การสร้างรายได้จากการท่องเที่ยวและบริการ
- ๒.๗) การพัฒนาอุตสาหกรรมศักยภาพ

- ๒.๘) การพัฒนาเศรษฐกิจดิจิทัล
- ๒.๙) การพัฒนาเศรษฐกิจฐานรากและวิสาหกิจขนาดกลางและขนาดย่อม
- ๒.๑๐) การพัฒนาพื้นที่เศรษฐกิจพิเศษ
- ๒.๑๑) การพัฒนาโครงสร้างพื้นฐานและระบบโลจิสติกส์
- ๒.๑๒) การส่งเสริมการวิจัยและพัฒนา
- ๒.๑๓) การพัฒนาศักยภาพคนตามช่วงวัย
- ๒.๑๔) การบริหารจัดการทรัพยากรน้ำ
- ๒.๑๕) การพัฒนาและเพิ่มประสิทธิภาพการใช้พลังงานที่เป็นมิตรกับสิ่งแวดล้อม
- ๒.๑๖) การบริหารจัดการขยะและของเสียอันตราย
- ๒.๑๗) การป้องกัน ปรามปรามการทุจริตและประพฤติมิชอบ

๑.๒ แผนพัฒนาเศรษฐกิจและสังคมแห่งชาติ ฉบับที่ ๑๒

จากสถานะของประเทศและบริบทการเปลี่ยนแปลงต่างๆ ที่ประเทศกำลังประสบอยู่ ทำให้การกำหนดวิสัยทัศน์แผนพัฒนาฯ ฉบับที่ ๑๒ ยังคงมีความต่อเนื่องจากวิสัยทัศน์แผนพัฒนาฯ ฉบับที่ ๑๑ และกรอบหลักการของการวางแผนที่น้อมนำและประยุกต์ใช้หลักปรัชญาของเศรษฐกิจพอเพียง ยึดคนเป็นศูนย์กลางของการพัฒนาอย่างมีส่วนร่วม การพัฒนาที่ยืดหลักสมดุล ยั่งยืน โดยวิสัยทัศน์ของการพัฒนาในแผนพัฒนาฯ ฉบับที่ ๑๒ ต้องให้ความสำคัญกับการกำหนดทิศทางพัฒนาที่มุ่งสู่การเปลี่ยนผ่านประเทศไทยจากประเทศที่มีรายได้ปานกลางไปสู่ประเทศที่มีรายได้สูง มีความมั่นคง และยั่งยืน สังคมอยู่ร่วมกันอย่างมีความสุข และนำไปสู่การบรรลุวิสัยทัศน์ระยะยาว “มั่นคง มั่งคั่ง ยั่งยืน” ของประเทศ การกำหนดตำแหน่งทางยุทธศาสตร์ของประเทศ (Country Strategic Positioning) เป็นการกำหนดตำแหน่งทางยุทธศาสตร์ของประเทศที่สอดคล้องกับยุทธศาสตร์ชาติที่ สศช. ได้จัดทำขึ้น ประเทศไทยเป็นประเทศรายได้สูงที่มีการกระจายรายได้อย่างเป็นธรรม เป็นศูนย์กลางด้านการขนส่งและโลจิสติกส์ของภูมิภาคสู่ความเป็นชาติการค้าและบริการ (Trading and Service Nation) เป็นแหล่งผลิตสินค้าเกษตรอินทรีย์และเกษตรปลอดภัย แหล่งอุตสาหกรรมสร้างสรรค์และมีนวัตกรรมสูงที่เป็นมิตรต่อสิ่งแวดล้อม

เป้าหมาย

๑ .การหลุดพ้นจากกับดักประเทศรายได้ปานกลางสู่รายได้สูง

- (๑) เศรษฐกิจขยายตัวเฉลี่ยไม่ต่ำกว่าร้อยละ ๕.๐
- (๒) ผลิตภัณฑ์มวลรวมในประเทศต่อหัว (GDP Per Capita) และรายได้ประชาชาติต่อหัว (GNP Per Capita) ณ สิ้นแผนพัฒนาฯ ฉบับที่ ๑๒ ในปี ๒๕๖๔ เพิ่มขึ้นเป็น ๓๑๗,๐๕๑ บาท (๙,๓๒๕ ดอลลาร์ สรอ.) และ ๓๐๑,๑๙๙ บาท (๘,๘๕๙ ดอลลาร์ สรอ.) ต่อคนต่อปี
- (๓) ผลิตภาพการผลิตเพิ่มขึ้นไม่ต่ำกว่าเฉลี่ยร้อยละ ๒.๕ ต่อปี
- (๔) การลงทุนรวมขยายตัวไม่ต่ำกว่าเฉลี่ยร้อยละ ๘.๐ (การลงทุนรวมของภาคเอกชนขยายตัวไม่ต่ำกว่าเฉลี่ยร้อยละ ๗.๕ ในขณะที่ปริมาณการส่งออกขยายตัวเฉลี่ยไม่ต่ำกว่าร้อยละ ๔.๐ ต่อปี)

๒. การพัฒนาศักยภาพคนให้สนับสนุนการเจริญเติบโตของประเทศและการสร้างสังคมสูงวัยอย่างมีคุณภาพ

(๑) ประชาชนทุกช่วงวัยมีความมั่นคงทางด้านเศรษฐกิจและสังคม (Socio-Economic Security) และมีคุณภาพชีวิตที่ดีขึ้น

(๒) การศึกษาและการเรียนรู้ได้รับการพัฒนาคุณภาพ

(๓) สถาบันทางสังคมมีความเข้มแข็งเป็นฐานรากที่เอื้อต่อการพัฒนาคน

๓. การลดความเหลื่อมล้ำในสังคม

(๑) การกระจายรายได้มีความเท่าเทียมกันมากขึ้น

(๒) บริการทางสังคมมีคุณภาพและมีการกระจายอย่างทั่วถึง

๔. การสร้างการเจริญเติบโตทางเศรษฐกิจและสังคมที่เป็นมิตรกับสิ่งแวดล้อม

(๑) รักษาความมั่นคงของฐานทรัพยากร สร้างสมดุลระหว่างการอนุรักษ์และการใช้ประโยชน์อย่างยั่งยืนและเป็นธรรม

(๒) ขับเคลื่อนประเทศสู่เศรษฐกิจและสังคมที่เป็นมิตรต่อสิ่งแวดล้อม

(๓) เพิ่มขีดความสามารถในการรับมือภัยพิบัติและการเปลี่ยนแปลงสภาพภูมิอากาศ

(๔) เพิ่มประสิทธิภาพและเสริมสร้างธรรมาภิบาลในการบริหารจัดการทรัพยากรธรรมชาติและสิ่งแวดล้อม

(๕) มีการบริหารจัดการน้ำให้สมดุลระหว่างการอุปสงค์และอุปทานของน้ำ

๕. การบริหารราชการแผ่นดินที่มีประสิทธิภาพ

(๑) การบริหารงานภาครัฐที่โปร่งใส เป็นธรรม มีประสิทธิภาพ และมีส่วนร่วม

(๒) จัดการทุจริตคอร์รัปชัน

(๓) มีการกระจายอำนาจที่เหมาะสม

แนวทางการพัฒนา

๑. การยกระดับศักยภาพการแข่งขันและการหลุดพ้นกับดักรายได้ปานกลางสู่รายได้สูง

๑.๑ การส่งเสริมด้านการวิจัยและพัฒนา

พัฒนาสถานะแวดล้อมของการพัฒนาวิทยาศาสตร์ เทคโนโลยี วิจัย และนวัตกรรม ทั้งด้านการลงทุนในการวิจัยและพัฒนา ด้านบุคลากรวิจัย ด้านโครงสร้างพื้นฐาน และด้านการบริหารจัดการ รวมทั้งสนับสนุนและผลักดันให้ผู้ประกอบการมีบทบาทหลักด้านเทคโนโลยีและนวัตกรรม ตลอดจนผลักดันงานวิจัยและพัฒนาให้ใช้ประโยชน์อย่างแท้จริงทั้งเชิงพาณิชย์และสาธารณะโดยให้ความคุ้มครองทรัพย์สินทางปัญญา

๑.๒ การพัฒนาผลิตภาพแรงงาน

สร้างความร่วมมือระหว่างภาครัฐและภาคเอกชนในการพัฒนากำลังคนและแรงงาน ให้มีทักษะความรู้และสมรรถนะที่สอดคล้องกับความต้องการของตลาดและรองรับการเปิดเสรีของประชาคมอาเซียน โดยยกระดับและพัฒนาสมรรถนะแรงงานไทยด้วยเทคโนโลยี เร่งรัดให้แรงงานทั้งระบบมีการเรียนรู้ขั้นพื้นฐานเพื่อสามารถแข่งขันในตลาดแรงงานได้ สนับสนุนให้แรงงานและปัจจัยการผลิตมีความยืดหยุ่นในการเคลื่อนย้ายระหว่างสาขาการผลิตและระหว่างพื้นที่การผลิต เพื่อให้แรงงานสามารถเคลื่อนย้ายไปสู่สาขาการผลิตที่มีผลิตภาพการผลิตสูงสุด และสนับสนุนให้ผู้ประกอบการในภาคอุตสาหกรรมและบริการจัดทำกรอบคุณวุฒิวิชาชีพและมาตรฐานฝีมือแรงงานให้เป็นมาตรฐานที่เชื่อมโยงกันเพื่อยกระดับทักษะของแรงงานไทย

๑.๓ การส่งเสริมผู้ประกอบการที่เข้มแข็งและพาณิชย์ดิจิทัล

พัฒนาขีดความสามารถของผู้ประกอบการให้มีความยืดหยุ่น สามารถปรับตัวและดำเนินธุรกิจท่ามกลางการดำเนินนโยบายและมาตรการการกีดกันทางการค้าในรูปแบบต่างๆ เพิ่มสัดส่วนความเป็นเจ้าของของคนไทยและสนับสนุนให้มีการขยายตลาดที่มีแบรนด์สินค้าและช่องทางการตลาดที่เป็นของตนเองมากขึ้น ตลอดจนพัฒนาต่อยอดอุตสาหกรรมและบริการเพื่อเข้าสู่การเป็นศูนย์กลางการผลิต บริการและอุตสาหกรรมดิจิทัล

๑.๔ การลงทุนโครงสร้างพื้นฐาน

เร่งลงทุนและพัฒนาโครงสร้างพื้นฐานด้านการคมนาคมขนส่งเพื่อเชื่อมโยงพื้นที่เศรษฐกิจในประเทศและต่างประเทศ ทั้งการพัฒนาและปรับปรุงโครงข่ายรถไฟให้เป็นโครงข่ายหลักในการเดินทางและขนส่งของประเทศ พัฒนาโครงข่ายระบบขนส่งสาธารณะและโครงข่ายทางหลวงพิเศษระหว่างเมือง ขยายขีดความสามารถท่าอากาศยานหลักของประเทศ พัฒนาท่าเรือที่มีศักยภาพให้เป็นท่าเรืออิเล็กทรอนิกส์เต็มรูปแบบ รวมทั้งพัฒนาและปรับปรุงระบบโทรคมนาคมของประเทศ ตลอดจนสนับสนุนการพัฒนาด้านอุตสาหกรรมที่เกิดจากลงทุนด้านโครงสร้างพื้นฐาน เช่น อุตสาหกรรมซ่อมบำรุงและผลิตชิ้นส่วนอากาศยาน และอุตสาหกรรมระบบราง เป็นต้น เพื่อสร้างโอกาสทางเศรษฐกิจให้กับประเทศในการเป็นฐานการผลิตในภูมิภาคอาเซียน

๑.๕ การปรับโครงสร้างการผลิต

ปรับโครงสร้างการผลิตภาคเกษตร โดยการปรับเปลี่ยนจากการผลิตสินค้าเกษตรขั้นปฐม เป็นสินค้าเกษตรแปรรูปที่มีมูลค่าสูงมีคุณภาพและมาตรฐานสากล สามารถสร้างความเชื่อมโยงทางด้านวัตถุดิบกับประเทศเพื่อนบ้านและลดระดับการผลิตสินค้าขั้นปฐมที่สูญเสียขีดความสามารถในการแข่งขัน ลงสู่ระดับที่จำเป็นสำหรับการสร้างความมั่นคงทางด้านอาหารและพลังงาน จัดระบบการผลิตให้สอดคล้องกับศักยภาพพื้นที่และความต้องการของตลาดตั้งแต่ต้นน้ำถึงปลายน้ำทั้งด้านกายภาพและเศรษฐกิจ รวมทั้งส่งเสริมการรวมกลุ่มทางการเกษตรจากกิจการเจ้าของคนเดียวเป็นการประกอบการในลักษณะสหกรณ์ ห้างหุ้นส่วน และบริษัทเพื่อให้เกิดการประหยัดจากขนาด พิจารณาพันธุ์พืชที่เหมาะสมกับศักยภาพของพื้นที่และแหล่งน้ำ ใช้เทคโนโลยีการผลิตในระดับที่เหมาะสม ใช้กลไกตลาดในการป้องกันความเสี่ยง ตลอดจนส่งเสริมและเร่งขยายผลแนวคิดการทำเกษตรตามหลักปรัชญาของเศรษฐกิจพอเพียง และระบบเกษตรกรรมยั่งยืน ปรับโครงสร้างการผลิตภาคบริการโดยเร่งพัฒนาระบบคมนาคมขนส่งให้เกิดความเชื่อมโยงกันเป็นโครงข่ายทั้งทางบก ทางน้ำ และทางอากาศ เร่งพัฒนาท่าเทียบเรือขนาดใหญ่เพื่อรองรับการเติบโตของการท่องเที่ยวทางทะเล ปรับปรุงแก้ไขกฎหมายที่เกี่ยวข้องกับการท่องเที่ยวให้ครอบคลุมและทันสมัยทั้งการควบคุมกิจกรรมต่างๆ เกี่ยวกับการท่องเที่ยวและส่งเสริมการท่องเที่ยวและกำหนดและจัดทำกฎหมายเพื่อยกระดับมาตรฐานการท่องเที่ยวของไทยสู่สากลและรองรับการพัฒนาการท่องเที่ยวให้สามารถแข่งขันได้ในระดับนานาชาติ รวมทั้งส่งเสริมการพัฒนาเชิงพื้นที่ในลักษณะกลุ่มคลัสเตอร์ท่องเที่ยว โดยสนับสนุนการพัฒนาด้านการท่องเที่ยวของพื้นที่ที่มีความเชื่อมโยงทั้งทางกายภาพ วิถีชีวิต/วัฒนธรรมท้องถิ่น และกิจกรรมการท่องเที่ยว ตลอดจนส่งเสริมการสร้างเชื่อมโยงด้านการท่องเที่ยวในภูมิภาคอาเซียน ทั้งประเทศที่มีพรมแดนติดกันและประเทศที่มีโครงข่ายคมนาคมขนส่งเชื่อมโยงกันเพื่อให้เกิดการพัฒนาแบบองค์รวมทั้งระบบพัฒนาต่อยอดอุตสาหกรรมอนาคตเพื่อเป็นแหล่งการถ่ายทอดเทคโนโลยี เชื่อมโยงการผลิตกับอุตสาหกรรมที่เป็นฐานรายได้ประเทศ และเป็นกลไกการขับเคลื่อนเศรษฐกิจไทยให้เข้าสู่การเป็นศูนย์กลาง

การผลิตและบริการทั้งในระดับอนุภูมิภาคและในภูมิภาคอาเซียนพัฒนาโครงสร้างพื้นฐานที่สนับสนุนการขยายตัวด้านการค้าการลงทุน เช่น โลจิสติกส์

และพลังงาน รวมทั้งปัจจัยสนับสนุนการลงทุนอื่นๆ เช่น ลดอุปสรรคการเคลื่อนย้ายเงินทุนระหว่างประเทศ เป็นต้น ส่งเสริมการนำเทคโนโลยีและนวัตกรรมมาประยุกต์ใช้ทั้งภาคการผลิต การตลาด การบริหารจัดการการเงิน และโลจิสติกส์ เชื่อมโยงเศรษฐกิจดิจิทัล ในการอำนวยความสะดวกทางการค้าการลงทุนด้วยระบบอิเล็กทรอนิกส์ และสนับสนุนการลงทุนเพื่อสร้างเศรษฐกิจและสังคมแห่งปัญญาและการเรียนรู้ มุ่งเน้นการพัฒนาธุรกิจเชิงสร้างสรรค์ การลงทุนที่ใช้เทคโนโลยีขั้นสูงและเป็นมิตรกับสิ่งแวดล้อม การประหยัดพลังงาน และการใช้พลังงานทดแทน การลงทุนด้านการวิจัยและพัฒนาเชิงพาณิชย์ การจัดตั้งสำนักงานใหญ่ข้ามประเทศ บริษัทการค้าระหว่างประเทศ รวมทั้งการให้ความสำคัญเรื่องความรับผิดชอบต่อสังคมและการตอบแทนสู่สังคมขององค์กร และกิจการเพื่อสังคม

๒. การพัฒนาศักยภาพคนตามช่วงวัยและการปฏิรูประบบเพื่อสร้างสังคมสูงวัยอย่างมีคุณภาพ

๒.๑ การพัฒนาศักยภาพคนในทุกช่วงวัยให้สนับสนุนการเจริญเติบโตของ

ประเทศ โดย **ช่วงวัยเด็ก** ตั้งแต่แรกเกิดให้มีพัฒนาการที่สมวัยในทุกด้าน **วัยเรียน** **วัยรุ่น** ให้มีทักษะการเรียนรู้ทักษะชีวิตสามารถอยู่ร่วมกับผู้อื่นภายใต้บริบทสังคมที่เป็นพหุวัฒนธรรม **วัยแรงงาน** ให้มีการพัฒนาระดับสมรรถนะฝีมือแรงงานเพื่อสร้างผลิตภาพเพิ่มให้กับประเทศ **วัยผู้สูงอายุ** ให้มีการทำงานที่เหมาะสมตามศักยภาพและประสบการณ์ มีรายได้ในการดำรงชีวิต มีการสร้างเสริมและฟื้นฟูสุขภาพเพื่อป้องกันหรือชะลอความทุพพลภาพและโรคเรื้อรังต่างๆ ที่จะก่อให้เกิดภาระแก่ปัจเจกบุคคล ครอบครัว และระบบบริการสุขภาพ

๒.๒ การยกระดับคุณภาพการศึกษาและการเรียนรู้ให้มีคุณภาพ เท่าเทียมและ

ทั่วถึง โดย

(๑) ปฏิรูประบบบริหารจัดการทางการศึกษา โดยปรับระบบบริหารจัดการ

การศึกษาใหม่เพื่อสร้างความรับผิดชอบต่อผลลัพธ์ (Accountability)

(๒) ปฏิรูประบบการคลังด้านการศึกษา เพื่อเพิ่มคุณภาพและประสิทธิภาพการจัด

การศึกษาโดยการจัดสรรงบประมาณตรงสู่ผู้เรียน ส่งเสริมการมีส่วนร่วมจากภาคเอกชนในการจัดการศึกษา

(๓) พัฒนาศักยภาพครู ทั้งระบบ ตั้งแต่กระบวนการผลิต สรรหา และการคัดเลือก

ให้ได้คนดีคนเก่ง รวมทั้งระบบการประเมินและรับรองคุณภาพที่เน้นผลลัพธ์จากตัวผู้เรียน

(๔) ปฏิรูประบบการเรียนรู้ โดยมุ่งจัดการเรียนรู้เพื่อสร้างสมรรถนะกำลังคนทั้ง

ระบบการศึกษาตั้งแต่ระดับปฐมศึกษาจนถึงการเรียนรู้ตลอดชีวิต พัฒนาสื่อเพื่อการเรียนรู้ ปรับหลักสูตรและผลิตกำลังคนให้สอดคล้องกับการเปลี่ยนแปลงและความต้องการของตลาด การวิจัยและการใช้เทคโนโลยีและสื่อเพื่อการเรียนรู้

๒.๓ การพัฒนาด้านสุขภาพ โดยส่งเสริมการพัฒนาเทคโนโลยีและนวัตกรรมทาง

การแพทย์เพื่อรองรับการเป็นสังคมผู้สูงอายุทั้งในด้านผลิตภัณฑ์สุขภาพและที่อยู่อาศัยสำหรับผู้สูงอายุ

ยกระดับการบริหารจัดการระบบสุขภาพเพื่อลดความเหลื่อมล้ำและสร้างความยั่งยืนในระยะยาว โดยพัฒนาระบบข้อมูลสารสนเทศเพื่อการบริหารทรัพยากรด้านสาธารณสุข บูรณาการระบบหลักประกันสุขภาพภาครัฐให้เกิดความเป็นเอกภาพในการบริหารจัดการและการใช้ทรัพยากร และส่งเสริมการอภิบาลระบบสุขภาพในรูปแบบเครือข่ายที่มีการใช้ทรัพยากรร่วมกัน พัฒนาศักยภาพของประเทศไทยสู่การเป็นศูนย์กลางสุขภาพนานาชาติทั้งในด้านศูนย์กลางบริการสุขภาพ (Medical Service Hub) ศูนย์กลางบริการเพื่อส่งเสริมสุขภาพ (Wellness Hub) ศูนย์กลางยาและผลิตภัณฑ์เพื่อสุขภาพ (Product Hub) และศูนย์กลางบริการวิชาการและ

งานวิจัย (Academic Hub) เพื่อนำรายได้กลับมาใช้ยกระดับคุณภาพบริการสาธารณสุขภายในประเทศรวมทั้งส่งเสริมการให้ความสำคัญกับมิติสุขภาพในทุกนโยบายสาธารณะ (Health in All Policies) เพื่อให้การขับเคลื่อนนโยบายของทุกภาคส่วนตระหนักถึงผลกระทบของนโยบายสาธารณะที่มีต่อสุขภาพของประชาชน

๒.๔ การสร้างสภาพแวดล้อมและนวัตกรรมที่เอื้อต่อการดำรงชีพในสังคมสูงวัย

โดยการปรับปรุงสภาพแวดล้อมและความจำเป็นทางกายภาพให้เหมาะกับวัย และการพัฒนาระบบการดูแลผู้สูงอายุในรูปแบบที่หลากหลายทั้งในด้านการจัดบริการสุขภาพและสวัสดิการสังคมอย่างบูรณาการ โดยการมีส่วนร่วมของทุกภาคส่วนอย่างต่อเนื่อง รวมทั้งพัฒนาชุมชนที่มีศักยภาพและความพร้อมให้เป็นต้นแบบของการดูแลผู้สูงอายุเพื่อขยายผลไปสู่ชุมชนอื่น ตลอดจนการพัฒนานวัตกรรมในการใช้ชีวิตประจำวันสำหรับผู้สูงอายุ

๓. การลดความเหลื่อมล้ำทางสังคม

๓.๑ การยกระดับรายได้และสร้างโอกาสในการประกอบอาชีพ มุ่งเน้นการเพิ่ม

ผลิตภาพแรงงาน โดยสนับสนุนให้แรงงานมีโอกาสเข้าถึงการเรียนรู้และพัฒนาทักษะฝีมือแรงงานอย่างมีมาตรฐาน ปรับโครงสร้างค่าจ้างแรงงานให้ชัดเจนและสะท้อนทักษะฝีมือแรงงานอย่างแท้จริง เร่งผลักดันให้การใช้ระบบมาตรฐานคุณวุฒิวิชาชีพและมาตรฐานฝีมือแรงงานในทางปฏิบัติอย่างเป็นรูปธรรม นอกจากนี้เพิ่มผลิตภาพทางการผลิตของเกษตรกรรายย่อย โดยสนับสนุนการวิจัยและพัฒนาและการผลิตทางการเกษตรที่สอดคล้องกับพื้นที่ สร้างหลักประกันรายได้แทนการอุดหนุนด้านราคาสินค้าเกษตร ลดต้นทุนทางการเกษตร โดยสนับสนุนปัจจัยการผลิต

๓.๒ การจัดบริการทางสังคมให้ทุกคนตามสิทธิขั้นพื้นฐาน และเน้นการสร้าง

ภูมิคุ้มกันระดับปัจเจก โดย

(๑) พัฒนาระบบบริการสาธารณสุขให้มีคุณภาพและมีช่องทางการเข้าถึงอย่าง

หลากหลายโดยเฉพาะระบบบริการสาธารณสุขและการศึกษาขั้นพื้นฐาน สวัสดิการสังคม และกระบวนการยุติธรรม

(๒) สนับสนุนการจัดหาที่อยู่อาศัยของผู้มีรายได้น้อยและการเข้าถึงระบบ

สาธารณสุขปกคลุม กำหนดเป็นนโยบายที่อยู่อาศัยแห่งชาติและเมืองน่าอยู่ พัฒนาโครงการที่อยู่อาศัยแก้ปัญหาชุมชนแออัดในเมืองโดยดำเนินการร่วมกับ

ภาคธุรกิจเอกชน และ

(๓) การจัดรูปแบบสวัสดิการพื้นฐานที่จำเป็นและเหมาะสมตามกลุ่มเป้าหมาย

(Customized Welfare) ที่คำนึงถึงฐานะทางเศรษฐกิจและสังคมที่แตกต่างกัน โดยมีแนวทางการรับภาระค่าใช้จ่ายร่วมกัน (Cost Sharing)

๓.๓ การสร้างความเสมอภาคในการเข้าถึงทรัพยากร โดยปฏิรูปที่ดินเพื่อ

การเกษตรสนับสนุนให้เกษตรกรรายย่อยที่ไร้ที่ดินทำกินและยากจนได้มีที่ดินเป็นของตนเองหรือมีสิทธิทำกินในที่ดินปฏิรูประบบการบริหารจัดการน้ำอย่างเป็นระบบและเข้าถึงพื้นที่เป้าหมายได้อย่างแท้จริงด้วยการผลักดัน พรบ.ทรัพยากรน้ำ และบูรณาการแผนงานและงบประมาณร่วมกันของหน่วยงาน และสร้างกระบวนการมีส่วนร่วม รวมทั้งปรับโครงสร้างภาษีที่เป็นธรรม เช่น ภาษีที่ดินและสิ่งปลูกสร้าง ภาษีมรดก และภาษีสิ่งแวดล้อม เป็นต้น

๓.๔ การเข้าถึงกระบวนการยุติธรรมอย่างเสมอภาค การคุ้มครองสิทธิขั้นพื้นฐาน

และการเข้าถึงกระบวนการยุติธรรมอย่างเท่าเทียมโดยการเสริมศักยภาพและความเข้มแข็งด้านกฎหมายให้แก่ประชาชน รวมทั้งการปรับปรุงและบังคับใช้กฎหมายเพื่อลดปัญหาความเหลื่อมล้ำ เช่น กฎหมายป่าชุมชน กฎหมายภาษีมรดก กฎหมายที่ดิน เป็นต้น

๔. การรองรับการเชื่อมโยงภูมิภาคและความเป็นเมือง

๔.๑ การลงทุนด้านโครงสร้างพื้นฐานและสิ่งแวดล้อมของเมือง

เตรียมความพร้อมรองรับความเป็นเมือง ทั้งด้านการบริหารจัดการด้านผังเมือง ด้านสาธารณสุขภาคสาธารณสุขการ ระบบคมนาคมขนส่ง ระบบบริหารจัดการสิ่งแวดล้อม ระบบการศึกษาและระบบสาธารณสุขที่ได้มาตรฐาน มีคุณภาพ และเพียงพอต่อความต้องการของคนในเมือง รวมทั้งเสริมสร้างความสามารถในการบริหารจัดการเมืองตามระดับการพัฒนา

๔.๒ การพัฒนาด้านการขนส่งและโลจิสติกส์เชื่อมโยงกับเพื่อนบ้าน ส่งเสริมและ

เร่งรัดการพัฒนากระบวนการบริหารจัดการโลจิสติกส์ของประเทศเพื่อเพิ่มความสามารถในการแข่งขันของประเทศทั้งด้านการค้า การลงทุน และการบริการ โดยคำนึงถึงการเป็นมิตรต่อสิ่งแวดล้อม (Green Logistics) สนับสนุนให้เกิดความร่วมมือในห่วงโซ่อุปทาน และปรับปรุงกฎหมาย กฎระเบียบ รวมทั้งปรับลดกระบวนการด้านอำนวยความสะดวกทางการค้า ขนส่ง และโลจิสติกส์ให้มีความสะดวกและมีประสิทธิภาพต่อภาคธุรกิจอย่างแท้จริง

๔.๓ การส่งเสริมการลงทุน การค้าชายแดน และการจัดตั้งเขตพัฒนาเศรษฐกิจพิเศษ

ให้ความสำคัญกับนโยบายส่งเสริมการลงทุนและการค้าชายแดนเพื่อดึงดูดให้นักลงทุน

ในภูมิภาคเข้ามาลงทุนในไทยและประเทศเพื่อนบ้าน รวมทั้งส่งเสริมการจัดตั้งเขตพัฒนาเศรษฐกิจพิเศษในพื้นที่ชายแดนโดยให้ความสำคัญกับการลงทุนโครงสร้างพื้นฐาน การส่งเสริมการลงทุนและสิทธิประโยชน์ การบริหารจัดการแรงงานต่างด้าว และการให้บริการจุดเดียวเบ็ดเสร็จ เพื่อช่วยอำนวยความสะดวกด้านการค้าชายแดนและการผ่านแดนระหว่างไทยกับประเทศในภูมิภาคมากขึ้น

๕. การสร้างความเจริญเติบโตทางเศรษฐกิจและสังคมอย่างเป็นมิตรกับสิ่งแวดล้อม

๕.๑ การรักษาทุนทางธรรมชาติเพื่อการเติบโตสีเขียว ใช้ประโยชน์จากทุนธรรมชาติ

โดยคำนึงถึงขีดจำกัดและศักยภาพในการฟื้นตัว ปกป้องรักษาทรัพยากรป่าไม้ โดยสนธิกำลังของทุกภาคส่วน นำระบบสารสนเทศมาใช้เพื่อการบริหารจัดการ บังคับใช้กฎหมายอย่างมีประสิทธิภาพและเป็นธรรม เพิ่มพื้นที่ป่าไม้โดยส่งเสริมการปลูกไม้มีค่าทางเศรษฐกิจระยะยาว อนุรักษ์และใช้ประโยชน์ความหลากหลายทางชีวภาพอย่างยั่งยืนและแบ่งปันผลประโยชน์อย่างเป็นธรรม รวมทั้งผลักดันแนวทางการประเมินมูลค่าของระบบนิเวศ และการสร้างรายได้จากการอนุรักษ์ จัดสรรที่ดินให้แก่ผู้ยากไร้ กระจายการถือครองที่ดิน จัดทำฐานข้อมูลที่ดินเพื่อการบริหารจัดการอย่างเป็นระบบ การจัดเก็บภาษีที่ดินในอัตราก้าวหน้า กำหนดเขตการถือครองที่ดินที่เหมาะสม และกำหนดมาตรการป้องกันการถือครองที่ดินของคนต่างชาติ บริหารจัดการน้ำเพื่อให้เกิดความยั่งยืน บูรณาการระหว่างหน่วยงานอย่างเป็นระบบ สร้างศูนย์ข้อมูลทรัพยากรน้ำ จัดตั้งองค์กรบริหารจัดการน้ำในระดับพื้นที่ เช่น คณะกรรมการลุ่มน้ำ และองค์กรผู้ใช้น้ำ คุ้มครองทรัพยากรทางทะเลและชายฝั่ง ลดความขัดแย้งเชิงนโยบายระหว่างการพัฒนาโครงสร้างพื้นฐาน การท่องเที่ยว การประมง และวิถีชีวิตของชุมชนบริหารจัดการแร่โดยกำหนดปริมาณที่เหมาะสมในการนำแร่มาใช้ประโยชน์ คำนึงถึงความจำเป็นและมูลค่าในอนาคต บังคับใช้มาตรการควบคุมผลกระทบจากการทำเหมืองแร่ที่ก่อมลพิษต่อสภาพแวดล้อมและสุขภาพอนามัยของประชาชน

๕.๒ การส่งเสริมการบริโภคที่เป็นมิตรกับสิ่งแวดล้อม สร้างระบบหมุนเวียนวัสดุที่ใช้แล้ว ที่มีประสิทธิภาพ ขับเคลื่อนสู่ Zero Waste Society ผ่านมาตรการต่างๆ เช่น การปฏิรูประบบภาษีและ ค่าธรรมเนียมเพื่อสิ่งแวดล้อม การศึกษาเพื่อสิ่งแวดล้อม มาตรฐานและฉลากสินค้า เป็นต้น

๕.๓ การส่งเสริมการผลิต การลงทุน และการสร้างงานสีเขียว เพื่อยกระดับ ประเทศสู่เศรษฐกิจและสังคมที่เป็นมิตรกับสิ่งแวดล้อม พัฒนาคลัสเตอร์อุตสาหกรรมสีเขียว ส่งเสริม ผู้ประกอบการให้สามารถปรับระบบห่วงโซ่อุปทานหรือห่วงโซ่คุณค่าที่เป็นมิตรกับสิ่งแวดล้อม (Green Supply Chain/Green Value Chain) ส่งเสริมการทำการเกษตรกรรมยั่งยืน รวมทั้งส่งเสริมภาคบริการที่มี ผลกระทบต่อสิ่งแวดล้อมน้อย เพื่อให้ประเทศไทยมีศักยภาพให้มีความก้าวหน้ามากขึ้นในการขับเคลื่อนเศรษฐกิจ

๕.๔ การจัดการมลพิษและรักษาคุณภาพสิ่งแวดล้อม ด้วยการเร่งรัดการควบคุม มลพิษทั้งทางอากาศ ชยะ น้ำเสีย และของเสียอันตราย ที่เกิดจากการผลิตและบริโภค เพื่อสร้างคุณภาพ สิ่งแวดล้อมที่ดีให้กับประชาชน เร่งรัดแก้ไขปัญหามลพิษเป็นลำดับแรก โดยส่งเสริมให้เกิดกลไกการ คัดแยกขยะเพื่อนำกลับมาใช้ใหม่ให้มากที่สุด เร่งกำจัดขยะมูลฝอยตกค้างสะสมในสถานที่กำจัดในพื้นที่วิกฤต สร้างรูปแบบการจัดการขยะมูลฝอยและของเสียอันตรายที่เหมาะสม เน้นการแปรรูปเป็นพลังงาน สร้างวินัย ของคนในชาติมุ่งสู่การจัดการที่ยั่งยืน โดยให้ความรู้แก่ประชาชน และการบังคับใช้กฎหมาย

๕.๕ การพัฒนาความร่วมมือด้านสิ่งแวดล้อมระหว่างประเทศ ผลักดันการจัดทำ แผนแม่บทการบริหารจัดการทรัพยากรธรรมชาติและสิ่งแวดล้อมของอาเซียน หาแนวทางความร่วมมือกับ อาเซียนและอนุภูมิภาคลุ่มน้ำโขงในประเด็นการขนส่งข้ามพรมแดน การเคลื่อนย้ายแรงงาน การบริหารจัดการ การพลังงานและการบริหารจัดการทรัพยากรธรรมชาติ

๕.๖ การเพิ่มขีดความสามารถในการปรับตัวเพื่อรองรับการเปลี่ยนแปลงสภาพ ภูมิอากาศและการบริหารจัดการเพื่อลดความเสี่ยงด้านภัยพิบัติ เพิ่มขีดความสามารถในการรับมือและ ปรับตัวต่อการเปลี่ยนแปลงสภาพภูมิอากาศ เพิ่มศักยภาพในการลดการปล่อยก๊าซเรือนกระจกให้กับทุกภาค ส่วน ส่งเสริมการวิจัยและพัฒนาทางวิทยาศาสตร์ เทคโนโลยี และนวัตกรรมเพื่อลดผลกระทบและปรับตัวต่อ การเปลี่ยนแปลงสภาพภูมิอากาศ พัฒนาระบบฐานข้อมูลและระบบการเตือนภัย ตลอดจนส่งเสริมความ ร่วมมือระหว่างประเทศด้านการเปลี่ยนแปลงสภาพภูมิอากาศและภัยพิบัติทางธรรมชาติ ให้ความสำคัญกับการ ป้องกันน้ำท่วม วางแผนป้องกันเมืองและพื้นที่ชายฝั่ง พัฒนาเมืองที่สามารถปรับตัวและยืดหยุ่นต่อการ เปลี่ยนแปลงสภาพภูมิอากาศ (Climate Resilience City) การให้บริการของระบบนิเวศ ส่งเสริมการลงทุน ของภาคเอกชนในการรับมือภัยพิบัติโดยสร้างแนวป้องกันตามธรรมชาติ และการจัดทำแผนธุรกิจต่อเนื่อง รวมทั้งการพัฒนาระบบการจัดการภัยพิบัติให้มีประสิทธิภาพพร้อมรองรับแนวโน้มการเกิดภัยพิบัติที่รุนแรงใน อนาคต

๖. การบริหารราชการแผ่นดินที่มีประสิทธิภาพ

๖.๑ การสร้างความโปร่งใสในทุกขั้นตอนของการปฏิบัติราชการ โดยให้มีช่องทางให้ ทุกภาคส่วนสามารถเข้าถึง เข้าตรวจสอบข้อมูลของภาคราชการและร้องเรียนได้ เช่น ข้อมูลการประกวดราคา จัดซื้อ จัดจ้างโครงการของทางราชการ ข้อมูลการประมูลโครงการ ผู้ชนะการประมูลและราคาปิดประมูล ข้อมูลความก้าวหน้าตามกระบวนการยุติธรรม เช่น คดีที่ไม่ดำเนินการตามหลักธรรมาภิบาล คดีทุจริตคอร์รัปชันและคดีที่ประชาชนให้ความสนใจในแต่ละยุคสมัย ฯลฯ

๖.๒ การพัฒนาบุคลากรภาครัฐ ให้มีความเป็นมืออาชีพและเพียงพอต่อการขับเคลื่อน ภารกิจภาครัฐร่วมกับภาคเอกชนและภาคประชาสังคมที่เปลี่ยนแปลงไป เพื่อให้ระบบราชการเล็กกะทัดรัดแต่ มีความคล่องตัวและมีประสิทธิภาพสูง

๖.๓ การสร้างรูปแบบการพัฒนา อปท. ให้เหมาะสม สามารถรับมือการเปลี่ยนแปลงทางด้านเศรษฐกิจ สังคมและสิ่งแวดล้อม รวมทั้งเป็นแกนหลักในการประสานเครือข่ายและเชื่อมโยงภาคส่วนต่างๆ ในระดับพื้นที่ได้อย่างมีประสิทธิภาพ

๖.๔ การสร้างระบบตรวจสอบ ติดตามและประเมินผลที่มีประสิทธิภาพ สร้างผลงานที่มีคุณภาพ รวดเร็วและน่าเชื่อถือ สามารถเป็นเครื่องมือให้กับคณะรัฐมนตรีประกอบการตัดสินใจในเชิงนโยบายได้ โดยเฉพาะอย่างยิ่งการติดตาม ประเมินผลโครงการใหญ่ๆ ที่มีการใช้จ่ายงบประมาณเป็นจำนวนมาก และเป็นโครงการที่มีผลกระทบในวงกว้าง

๑. ทิศทางและกรอบยุทธศาสตร์ของแผนพัฒนาเศรษฐกิจและสังคมแห่งชาติ ฉบับที่ ๑๒ (พ.ศ. ๒๕๖๐ - ๒๕๖๔)

๑.๑ แผนพัฒนาฯ ฉบับที่ ๑๒ ยึดโยงกับกรอบยุทธศาสตร์ชาติระยะ ๒๐ ปี (พ.ศ. ๒๕๕๘ - ๒๕๗๗) ขณะนี้รัฐบาลได้แต่งตั้งคณะกรรมการจัดทำยุทธศาสตร์ชาติขึ้นมาเพื่อยกร่างยุทธศาสตร์ชาติเบื้องต้น โดยมีเลขาธิการคณะกรรมการพัฒนาการเศรษฐกิจและสังคมแห่งชาติและรองเลขาธิการคณะกรรมการพัฒนาการเศรษฐกิจและสังคมแห่งชาติเป็นกรรมการในคณะกรรมการฯ ดังกล่าวด้วย โดยในเบื้องต้นได้กำหนดวิสัยทัศน์ในกรอบยุทธศาสตร์ชาติระยะ ๒๐ ปี (พ.ศ. ๒๕๕๘ - ๒๕๗๗) ไว้ว่า “ประเทศไทยมีความมั่นคง มั่งคั่ง ยั่งยืน เป็นประเทศพัฒนาแล้ว ด้วยการพัฒนาตามหลักปรัชญาของเศรษฐกิจพอเพียง” หรือเป็นคติพจน์ประจำชาติว่า “มั่นคง มั่งคั่ง ยั่งยืน”

ทั้งนี้ ได้มีการกำหนดยุทธศาสตร์ชาติที่จะใช้เป็นกรอบแนวทางการพัฒนาประกอบด้วย ๖ ยุทธศาสตร์ ได้แก่ (๑) ยุทธศาสตร์ด้านความมั่นคง (๒) ยุทธศาสตร์ด้านการสร้างความสามารถในการแข่งขัน (๓) ยุทธศาสตร์การพัฒนาและเสริมสร้างศักยภาพคน (๔) ยุทธศาสตร์ด้านการสร้างโอกาสความเสมอภาคและเท่าเทียมกันทางสังคม (๕) ยุทธศาสตร์ด้านการสร้างการเติบโตบนคุณภาพชีวิตที่เป็นมิตรกับสิ่งแวดล้อม และ (๖) ยุทธศาสตร์ด้านการปรับสมดุลและพัฒนาระบบการบริหารจัดการภาครัฐ

เพื่อให้ทุกภาคส่วนในสังคมมีความตระหนักถึงเป้าหมายอนาคตของประเทศไทยร่วมกัน และเกิดการรวมพลังในการขับเคลื่อนการพัฒนาเพื่อการสร้างและรักษาไว้ซึ่งผลประโยชน์แห่งชาติและบรรลุนิยามทัศน์ของยุทธศาสตร์ชาติที่กล่าวข้างต้น จึงจำเป็นจะต้องมีการถ่ายทอดแนวทางการพัฒนาของยุทธศาสตร์ชาติสู่การปฏิบัติในแต่ละช่วงเวลาอย่างบูรณาการ หน่วยงานภาครัฐที่ทำหน้าที่กำหนดแผนและยุทธศาสตร์ในระดับต่างๆ ควรจะยึดกรอบการพัฒนาที่กำหนดไว้ในยุทธศาสตร์ชาติเป็นแนวทางในการพัฒนา ดังนั้น แผนพัฒนาฯ ฉบับที่ ๑๒ จึงนำวิสัยทัศน์ของยุทธศาสตร์ชาติมาเป็นวิสัยทัศน์ของแผนพัฒนาฯ ฉบับที่ ๑๒ และนำยุทธศาสตร์การพัฒนาทั้ง ๖ ด้านที่กำหนดไว้ในยุทธศาสตร์ชาติมาเป็นแนวทางในการกำหนดยุทธศาสตร์การพัฒนาของแผนพัฒนาฯ ฉบับที่ ๑๒ โดยจะกำหนดยุทธศาสตร์ให้ตอบสนองกับบริบทการพัฒนาที่จะเกิดขึ้นในช่วง ๕ ปีแรกของยุทธศาสตร์ชาติ (พ.ศ. ๒๕๖๐ - ๒๕๖๔) เป็นสำคัญ

๑.๒ การกำหนดยุทธศาสตร์การพัฒนาของแผนพัฒนาฯ ฉบับที่ ๑๒

๑) ยุทธศาสตร์การเสริมสร้างและพัฒนาศักยภาพทุนมนุษย์

พัฒนาคนทุกช่วงวัยเพื่อให้คนไทยเป็นคนดี คนเก่ง มีระเบียบวินัย และมีคุณภาพชีวิตที่ดี โดยเฉพาะการพัฒนาและดูแลผู้สูงอายุที่จะมีสัดส่วนสูงขึ้นในสังคมสูงวัยทั้งการสร้างงานที่เหมาะสม การฟื้นฟูและดูแลสุขภาพเพื่อชะลอความทุพพลภาพและโรคเรื้อรัง การสร้างสภาพแวดล้อมและนวัตกรรมที่เอื้อต่อ

สังคมสูงวัย มุ่งเน้นการพัฒนาศักยภาพคนเพื่อเป็นฐานการเพิ่มขีดความสามารถในการแข่งขันของประเทศและรองรับการลดลงของขนาดกำลังแรงงาน โดยการยกระดับคุณภาพการศึกษาและการเรียนรู้ที่สอดคล้องกับการเรียนรู้ในศตวรรษที่ ๒๑ การป้องกันและควบคุมปัจจัยทางสังคมที่กำหนดสุขภาพเพื่อสร้างสุขภาวะที่ดี การสร้างความอยู่ดีมีสุขให้ครอบครัวไทย รวมทั้งการเสริมสร้างบทบาทของสถาบันทางสังคมและทุนทางวัฒนธรรมในการส่งเสริมคุณธรรมจริยธรรม

ในสังคม

๒) ยุทธศาสตร์การสร้างความเป็นธรรมลดความเหลื่อมล้ำในสังคม

มุ่งเน้นการลดความเหลื่อมล้ำในทุกมิติเพื่อสร้างความปลอดภัยในสังคม การสร้างโอกาสให้ทุกคนในสังคมไทยสามารถเข้าถึงทรัพยากร แหล่งทุนในการประกอบอาชีพ เพื่อยกระดับรายได้และขับเคลื่อนเศรษฐกิจฐานราก การเข้าถึงบริการทางสังคมของรัฐอย่างมีคุณภาพ ทัวถึง และเป็นธรรม อาทิ การสร้างโอกาสการเข้าถึงการศึกษาและการเรียนรู้เพื่อพัฒนาคนได้เต็มตามศักยภาพสามารถประกอบอาชีพและดำรงชีวิตได้โดยมีความใฝ่รู้และทักษะที่เหมาะสม เน้นการเรียนรู้เพื่อสร้างสัมมาชีพในพื้นที่ การจัดรูปแบบบริการสุขภาพและสวัสดิการทางสังคมขั้นพื้นฐานที่จำเป็นและเหมาะสมตามกลุ่มเป้าหมาย การพัฒนาระบบบริการสาธารณสุขให้มีคุณภาพและมีช่องทางการเข้าถึงที่หลากหลาย รวมทั้งการพัฒนาระบบยุติธรรมชุมชน การเพิ่มศักยภาพกองทุนยุติธรรมเพื่อสร้างโอกาสการเข้าถึงกระบวนการยุติธรรมอย่างเสมอภาค ซึ่งจะนำไปสู่การลดความยากจนและความเหลื่อมล้ำอันจะนำไปสู่การลดความขัดแย้งในสังคมไทย

๓) ยุทธศาสตร์การสร้างความเข้มแข็งทางเศรษฐกิจและแข่งขันได้อย่างยั่งยืน

ให้ความสำคัญกับการบริหารจัดการนโยบายการเงินและนโยบายการคลัง โดยรวมถึงการปฏิรูปภาษีทั้งระบบเพื่อรักษาเสถียรภาพและเพิ่มประสิทธิภาพของระบบเศรษฐกิจการปรับโครงสร้างทั้งห่วงโซ่คุณค่าในภาคเกษตร อุตสาหกรรม บริการ การลงทุน เพื่อต่อยอดการสร้างมูลค่าเพิ่มของสาขาการผลิตและบริการที่เป็นฐานการเติบโตทางเศรษฐกิจในปัจจุบัน พร้อมทั้งวางรากฐานการพัฒนาทุนมนุษย์ องค์ความรู้ เทคโนโลยีและนวัตกรรมรวมทั้งกฎระเบียบเพื่อสร้างความเข้มแข็งของสาขาการผลิตและบริการใหม่ และเศรษฐกิจดิจิทัลภายใต้เงื่อนไขการรักษาสิ่งแวดล้อมและการใช้ประโยชน์จากศักยภาพของพื้นที่โดยเฉพาะภาคการผลิตและบริการที่มีศักยภาพที่จะเป็นฐานสำคัญสำหรับการพัฒนาประเทศในอนาคต เช่น อุตสาหกรรมแปรรูปเกษตรและอาหาร อุตสาหกรรมและบริการสร้างสรรค์ อุตสาหกรรมบนฐานชีวภาพ อุตสาหกรรมอากาศยาน อุตสาหกรรมระบบราง อุตสาหกรรมหุ่นยนต์ ธุรกิจบริการสุขภาพ ธุรกิจบริการทางการเงิน ธุรกิจการจัดประชุมและนิทรรศการนานาชาติ ธุรกิจภาพยนตร์ การศึกษานานาชาติ ธุรกิจที่เกี่ยวข้องกับการท่องเที่ยว ศูนย์ปฏิบัติการประจำภูมิภาค เป็นต้น

ทั้งนี้ โดยจะให้ความสำคัญกับรูปแบบการพัฒนาในรูปแบบคลัสเตอร์ การสร้างความเชื่อมโยงการผลิตและบริการ การพัฒนา SMEs และการสร้างผู้ประกอบการและเกษตรกรรุ่นใหม่ รวมถึงการสร้างศักยภาพของลูกหลานเกษตรกร โดยจะต้องพัฒนาปัจจัยพื้นฐานเชิงยุทธศาสตร์ทั้งทุนมนุษย์ โครงสร้างพื้นฐาน การพัฒนาวิทยาศาสตร์ เทคโนโลยีและนวัตกรรม การบริหารจัดการและการปรับปรุงกฎระเบียบเพื่ออำนวยความสะดวกต่อการค้า การลงทุน เพื่อรองรับการพัฒนาประเทศสู่ความเป็นชาติการค้า อันจะเป็นการสนับสนุนให้เศรษฐกิจในภาพรวมขยายตัวได้ไม่ต่ำกว่า ร้อยละ ๕ ซึ่งเป็นปฐมบทของการขับเคลื่อนเศรษฐกิจไทยเข้าสู่การเป็นประเทศรายได้สูง ที่มีการพัฒนาที่ยั่งยืนภายใต้กรอบยุทธศาสตร์ชาติในระยะยาว

๔) ยุทธศาสตร์ด้านการเติบโตที่เป็นมิตรกับสิ่งแวดล้อมเพื่อพัฒนาอย่างยั่งยืน

มุ่งอนุรักษ์ฟื้นฟูสร้างความมั่นคงของฐานทรัพยากรธรรมชาติและสิ่งแวดล้อม สร้างสมดุลระหว่างการอนุรักษ์และการใช้ประโยชน์อย่างยั่งยืนและเป็นธรรม บริหารจัดการน้ำให้มีประสิทธิภาพ ภายใต้ยุทธศาสตร์การบริหารจัดการทรัพยากรน้ำ แก้ไขปัญหาวิกฤตสิ่งแวดล้อมโดยเร่งรัดแก้ไขปัญหาการจัดการขยะลดการปล่อยก๊าซเรือนกระจกลงร้อยละ ๒๐ตามเป้าหมายระยะยาว พัฒนาการผลิตให้มีประสิทธิภาพ ลดการใช้พลังงาน เพื่อปรับตัวไปสู่รูปแบบของการผลิตและการบริโภคคาร์บอนต่ำและเป็นมิตรกับสิ่งแวดล้อมมากขึ้น รวมทั้งยกระดับความสามารถในการป้องกันผลกระทบจากการเปลี่ยนแปลงสภาพภูมิอากาศและภัยพิบัติธรรมชาติ ต่อเนื่องจากแผนพัฒนาฯ ฉบับที่ ๑๑ ทั้งนี้เพื่อวางรากฐานและสนับสนุนให้ประเทศมีการเติบโตทางเศรษฐกิจและสังคมอย่างยั่งยืน

๕) ยุทธศาสตร์การเสริมสร้างความมั่นคงแห่งชาติเพื่อพัฒนาประเทศสู่ความมั่นคงและยั่งยืน

ให้ความสำคัญกับความมั่นคงที่ส่งผลกระทบต่อพัฒนาในทุกมิติ ทั้งมิติเศรษฐกิจ สังคม และสิ่งแวดล้อม ตลอดจนการพัฒนาศักยภาพให้ประเทศสามารถรับมือกับภัยคุกคามทุกรูปแบบที่จะเกิดขึ้นในอนาคต โดยมีสาระครอบคลุม ดังนี้ (๑) สถาบันหลักของชาติให้ดำรงอยู่อย่างมั่นคงเป็นจุดยึดเหนี่ยวของสังคม (๒) ความสามัคคีของคนในชาติ ลดความเหลื่อมล้ำในทุกมิติ และสร้างความเชื่อมั่นในกระบวนการยุติธรรม (๓) ความสงบสุขและการอยู่ร่วมกันอย่างสันติสุขในทุกพื้นที่ (๔) การบริหารจัดการความมั่นคงชายแดนชายฝั่งทะเล เสริมสร้างและพัฒนาความร่วมมือกับประเทศเพื่อนบ้าน ในการแก้ไขปัญหาด้านความมั่นคง (๕) สร้างความเชื่อมั่นและพัฒนาความร่วมมือในกลุ่มประเทศอาเซียนและประชาคมโลกเพื่อรักษาผลประโยชน์ของชาติให้สามารถป้องกันแก้ไขปัญหาภัยคุกคามข้ามชาติ ภัยก่อการร้าย (๖) เสริมสร้างความมั่นคงทางเทคโนโลยีสารสนเทศและไซเบอร์ (๗) รักษาความมั่นคงของฐานทรัพยากรธรรมชาติ สิ่งแวดล้อม และปกป้อง รักษาผลประโยชน์ของชาติทางทะเล (๘) เสริมสร้างความมั่นคงทางอาหาร พลังงานและน้ำ โดยการกำหนดแนวทางการบริหารจัดการ (๙) เสริมสร้างและพัฒนาศักยภาพการป้องกันประเทศ การรักษาความสงบภายใน และความมั่นคงระหว่างประเทศ รวมทั้งพัฒนาระบบข่าวกรองให้มีประสิทธิภาพ (๑๐) พัฒนาระบบการเตรียมพร้อมแห่งชาติและระบบบริหารจัดการภัยพิบัติ(๑๑) การบริหารจัดการยุทธศาสตร์ด้านความมั่นคง ให้เกิดผลในทางปฏิบัติในระดับพื้นที่ได้อย่างเป็นรูปธรรม พัฒนาระบบการติดตามประเมินผลอย่างเป็นระบบและต่อเนื่อง รวมทั้งสนับสนุนงานศึกษา วิจัย พัฒนาด้านความมั่นคง

๖) ยุทธศาสตร์ด้านการเพิ่มประสิทธิภาพและธรรมาภิบาลในภาครัฐ

เพื่อให้การบริหารจัดการภาครัฐมีความโปร่งใส มีประสิทธิภาพ มีความรับผิดชอบและตรวจสอบได้อย่างเป็นธรรมรวมทั้งประชาชนมีส่วนร่วม มีการกระจายอำนาจ และแบ่งภารกิจรับผิดชอบที่เหมาะสมระหว่างส่วนกลาง ภูมิภาค และท้องถิ่น โดยมีประเด็นการพัฒนาสำคัญ ประกอบด้วย การเพิ่มประสิทธิภาพการบริหารจัดการภาครัฐ การปรับปรุงการให้บริการภาครัฐผ่านเครือข่ายอิเล็กทรอนิกส์ (E-Government) การปรับปรุงกระบวนการงบประมาณ และการมีส่วนร่วมของประชาชนในการติดตามตรวจสอบการเงินการคลังภาครัฐ การกระจายอำนาจสู่ท้องถิ่นโดยการปรับโครงสร้างการบริหารงานท้องถิ่น ให้เอื้อต่อการกระจายอำนาจที่มีประสิทธิภาพมากขึ้น และการป้องกันและปราบปรามการทุจริตคอร์รัปชัน เพื่อให้ประเทศไทยปราศจากการคอร์รัปชัน ซึ่งจะเป็นปัจจัยสนับสนุนสำคัญที่จะช่วยส่งเสริมการพัฒนาประเทศในด้านต่างๆ ให้ประสบผลสำเร็จและบรรลุเป้าหมายที่วางไว้ตามกรอบในโอกาสประเทศไทยปี ๒๕๗๗

๓) ยุทธศาสตร์ด้านการพัฒนาโครงสร้างพื้นฐานและระบบโลจิสติกส์

การพัฒนาโครงสร้างพื้นฐานและระบบโลจิสติกส์ในช่วงแผนพัฒนาฯ ฉบับที่ ๑๒ จะมุ่งเน้นการพัฒนาคุณภาพโครงสร้างพื้นฐานด้านการคมนาคมขนส่ง การเชื่อมโยงเครือข่ายโทรคมนาคม และการบริหารจัดการโครงสร้างพื้นฐานเพื่อสนับสนุนการพัฒนาพื้นที่เขตเศรษฐกิจพิเศษ พื้นที่เมืองการเชื่อมโยงการเดินทางและขนส่งสินค้าระหว่างประเทศที่ได้มาตรฐาน การพัฒนาความมั่นคงด้านพลังงานและการผลิตพลังงานทดแทน การสนับสนุนการพัฒนาเศรษฐกิจดิจิทัลลดความเหลื่อมล้ำในการเข้าถึงโครงสร้างพื้นฐานเพื่อเพิ่มคุณภาพชีวิตของประชาชนในพื้นที่ห่างไกล และการใช้ประโยชน์จากการพัฒนาโครงสร้างพื้นฐานเพื่อสร้างอุตสาหกรรมใหม่ของประเทศ ได้แก่ อุตสาหกรรมระบบราง อุตสาหกรรมซ่อมบำรุงและการผลิตชิ้นส่วนอากาศยาน อุตสาหกรรมผลิตอุปกรณ์เพื่อเพิ่มประสิทธิภาพการใช้พลังงาน รวมทั้งการพัฒนา ระบบโลจิสติกส์ทั้งในด้านการส่งเสริมผู้ประกอบการไทยในการสร้างเครือข่ายการขนส่งระหว่างประเทศ การพัฒนาบุคลากรด้านโลจิสติกส์และการปรับปรุงระบบบริหารจัดการ กฎหมายและระเบียบที่เกี่ยวข้อง ตลอดจนการพัฒนาสิ่งอำนวยความสะดวกเพื่อรองรับการเปลี่ยนแปลงรูปแบบการขนส่งจากถนนสู่รางเป็นหลัก

๔) ยุทธศาสตร์ด้านวิทยาศาสตร์ เทคโนโลยี วิจัย และนวัตกรรม

ให้ความสำคัญกับการขับเคลื่อนการพัฒนาวิทยาศาสตร์ เทคโนโลยี วิจัย และนวัตกรรม ต่อเนื่องจากแผนพัฒนาฯ ฉบับที่ ๑๑ ทั้งการเพิ่มการลงทุนวิจัยและพัฒนา และการปรับปรุงสภาพแวดล้อมของการพัฒนาวิทยาศาสตร์ฯ ทั้งด้านบุคลากรวิจัย โครงสร้างพื้นฐาน และการบริหารจัดการ เพื่อมุ่งให้วิทยาศาสตร์ เทคโนโลยี วิจัย และนวัตกรรมเป็นเครื่องมือสำคัญที่จะช่วยขับเคลื่อนการพัฒนาประเทศในมิติต่างๆ ทั้งการสร้างคุณค่าและมูลค่าเพิ่มให้กับสินค้าและบริการให้สามารถตอบสนองความต้องการของผู้บริโภคที่เปลี่ยนแปลงไปนำไปสู่ศักยภาพการแข่งขันที่สูงขึ้น เสริมสร้างสังคมที่มีตรรกะทางความคิด มีทุนทางปัญญา เพื่อเป็นรากฐานการดำรงชีวิตที่มีความสุขของคนไทย บริหารจัดการทรัพยากรธรรมชาติและสิ่งแวดล้อมสู่ความสมดุล อันจะนำมาซึ่งคุณภาพชีวิตที่ดีขึ้นของประชาชน รวมทั้งเพื่อแก้ไขปัญหาและยกระดับความเจริญให้กับภาคส่วนต่างๆ ทั้งเศรษฐกิจและสังคม ตลอดจนสนับสนุนให้เกิดกลไกบูรณาการระหว่างหน่วยงานและองค์กรต่างๆ ที่เกี่ยวข้อง อันจะสนับสนุนให้ประเทศไทยก้าวสู่การแข่งขันในศตวรรษหน้าโดยหลุดพ้นจากกับดักประเทศรายได้ปานกลาง และก้าวไปสู่ประเทศที่มีรายได้สูงในอนาคต

๕) ยุทธศาสตร์การพัฒนาภาคเมือง และพื้นที่เศรษฐกิจ

กำหนดยุทธศาสตร์การพัฒนาภาคเมือง และพื้นที่เศรษฐกิจสำคัญให้สอดคล้องกับทิศทางการพัฒนาประเทศ ศักยภาพ โอกาสและข้อจำกัดของพื้นที่ รวมทั้งความต้องการของภาคีการพัฒนาที่เกี่ยวข้อง เพื่อรักษาฐานเศรษฐกิจเดิมให้เข้มแข็งโดยมีคุณภาพสิ่งแวดล้อมตามมาตรฐานสากลสร้างฐานเศรษฐกิจใหม่รองรับการเข้าสู่ประชาคมเศรษฐกิจอาเซียน เพื่อกระจายกิจกรรมทางเศรษฐกิจและความเจริญสู่ภูมิภาค พัฒนาเมืองศูนย์กลางความเจริญในภูมิภาคให้เป็นเมืองนำอยู่และปลอดภัย สนับสนุนการเชื่อมโยงในภูมิภาคเพื่อเพิ่มขีดความสามารถในการแข่งขันของพื้นที่และสร้างความอยู่ดีมีสุขให้แก่ประชาชนอย่างทั่วถึง โดยมีสาระครอบคลุม ดังนี้ (๑) การพัฒนาภาค (๒) การพัฒนาเมืองศูนย์กลางความเจริญในภูมิภาค (๓) การพัฒนาพื้นที่ฐานเศรษฐกิจหลักบริเวณชายฝั่งทะเลตะวันออก และ (๔) การพัฒนาพื้นที่เศรษฐกิจพิเศษชายแดน รวมทั้งความเชื่อมโยงกับการพัฒนาคลังสตอร์อุตสาหกรรมและบริการที่มีศักยภาพ และโครงการพัฒนาท่าเรือน้ำลึกทวาย

๑๐) ยุทธศาสตร์ด้านการต่างประเทศ ประเทศเพื่อนบ้าน และภูมิภาค

กำหนดยุทธศาสตร์การต่างประเทศ ประเทศเพื่อนบ้าน ภูมิภาค ให้เกิดการประสานและ
พัฒนาความร่วมมือกันระหว่างประเทศ ทั้งในเชิงรุกและรับอย่างสร้างสรรค์ โดยมุ่งเน้นการดูแลการดำเนินงาน
ตามข้อผูกพันและพันธกรณีตลอดจนมาตรฐานต่างๆ ที่ไทยมีความเกี่ยวข้องในฐานะประเทศสมาชิก ทั้งในเวที
ระดับโลก ระดับภูมิภาค และระดับอนุภูมิภาค อาทิ การดำเนินงานเป้าหมายการพัฒนาที่ยั่งยืน (SDGs) การ
ประมง การค้ามนุษย์ และอื่นๆ ให้เข้าสู่มาตรฐานสากลและเป็นที่ยอมรับของประชาคมโลก เป็นต้น การ
เตรียมความพร้อมในการรองรับและดำเนินงานของประเทศไทยภายหลังการเข้าสู่ประชาคมอาเซียนในปี
๒๕๕๘ (Post-ASEAN ๒๐๑๕) การปรับตัวและพัฒนาขีดความสามารถในการแข่งขันของประเทศเพื่อรองรับ
และสอดคล้องกับการดำเนินงานตามพันธกรณีของความร่วมมือระดับภูมิภาค อาทิ Regional
Comprehensive Economic Partnerships (RCEP) เป็นต้น การเสริมสร้างความเชื่อมโยงกันระหว่าง
ประเทศในอนุภูมิภาคประเทศเพื่อนบ้านและภูมิภาค และการส่งเสริมให้ประเทศไทยเป็นฐานของการประกอบ
ธุรกิจ การให้บริการทางการศึกษา การให้บริการด้านการเงิน การให้บริการด้านสุขภาพ การให้บริการด้านโลจิสติกส์และการลงทุนเพื่อการวิจัยและพัฒนา รวมทั้งเป็นฐานความร่วมมือในเอเชีย

๑.๓ แผนพัฒนากลุ่มจังหวัด/แผนพัฒนาจังหวัด

๑.๓.๑ แผนพัฒนากลุ่มจังหวัดภาคใต้ฝั่งอ่าวไทย

วิสัยทัศน์ (Vision) :

“ศูนย์กลางการสร้างสรรค์เศรษฐกิจการเกษตรและการท่องเที่ยวระดับนานาชาติ”

นิยามวิสัยทัศน์

๑. ศูนย์กลางการสร้างสรรค์เศรษฐกิจการเกษตร

๑.๑ การพัฒนาและการบริหารจัดการพืชเศรษฐกิจ (ยางพารา/ปาล์มน้ำมัน)

โดยมีเข็มมุ่งสู่นาคต ดังนี้

๑) การวิจัยและพัฒนาเพื่อสร้างกล้าพันธุ์พืชเศรษฐกิจคุณภาพที่สามารถรองรับการแข่งขัน
และการเปลี่ยนแปลงของสภาพแวดล้อมภายนอกทั้งในและต่างประเทศมุ่งพัฒนาให้กลุ่มจังหวัดเป็นศูนย์กลาง
กล้าพันธุ์ยางพาราและปาล์มน้ำมันคุณภาพที่มีศักยภาพที่ตอบสนองความต้องการในพื้นที่ปลูกของกลุ่มจังหวัด
ประเทศ และประชาคมอาเซียน

๒) การพัฒนากลุ่มจังหวัดให้เป็นศูนย์กลางการเกษตรอุตสาหกรรม และอุตสาหกรรม
ต่อเนื่องจากภาคเกษตรของพืชเศรษฐกิจยางพาราและปาล์มน้ำมัน

๓) การสร้างสรรค์มูลค่าเพิ่มจากผลผลิตยางพาราและปาล์มน้ำมันด้วยเทคโนโลยีที่สามารถ
ดำเนินการได้ในพื้นที่ ผสมผสานการบูรณาการร่วมของภูมิปัญญาของกลุ่มจังหวัดโดยมุ่งสร้างให้เกิดในมิติ
วิสาหกิจชุมชนและอุตสาหกรรมขนาดกลางและขนาดย่อม (SME) เพื่อสร้างสรรค์พัฒนาผลผลิตยางพารา
และปาล์มน้ำมันให้เป็นตราสินค้าที่สร้างงานสร้างอาชีพและขับเคลื่อนผลิตภัณฑ์มวลรวมเฉลี่ยของกลุ่มจังหวัด

๔) การพัฒนากลุ่มจังหวัดให้เป็นศูนย์ศึกษาเรียนรู้การพัฒนาพืชเศรษฐกิจในระดับ
นานาชาติ

๕) การเสริมสร้างขีดความสามารถของกลุ่มเกษตรกร เกษตรกรให้เป็นผู้มีอาชีพ เป็นนัก
จัดการยางพารา ปาล์มน้ำมันที่เข้มแข็ง มีศักยภาพในการพึ่งพาตนเองสูง

๑.๒ การพัฒนาการเกษตรที่มีศักยภาพในพื้นที่กลุ่มจังหวัด ได้แก่ ข้าว ไม้ผล ปศุสัตว์ และสัตว์น้ำ โดยมีเข็มมุ่งสู่นาคต ดังนี้

๑) การพัฒนากลุ่มจังหวัดภาคใต้ฝั่งอ่าวไทย ให้เป็นแหล่งผลิต แปรรูป และสร้างสรรค์คุณค่าเพิ่มจากผลผลิตการเกษตรที่สำคัญต่อระบบเศรษฐกิจของกลุ่มจังหวัด และมีศักยภาพที่จะแข่งขันได้ในการส่งออกสู่ประชาคมอาเซียนและตลาดโลก ซึ่งประกอบด้วย ข้าว ไม้ผล ปศุสัตว์ และสัตว์น้ำ

๒) การผลิตผลผลิตการเกษตรที่มีคุณภาพมาตรฐานการส่งออก และเป็นมิตรกับสิ่งแวดล้อม

๓) การเสริมสร้างศักยภาพกลุ่มจังหวัดให้เป็นคลังสินค้าเกษตร คลังอาหารของประเทศในพื้นที่ฝั่งอ่าวไทย ฝั่งอันดามัน และประชาคมอาเซียน

๔) การพัฒนาระบบการบริหารจัดการการเกษตรอย่างมืออาชีพแก่สถาบันเกษตรกร เกษตรกรที่ทำเกษตรเพื่อการค้าและการส่งออก พร้อมการสร้างงานวิจัยและพัฒนาองค์ความรู้ และการใช้เทคโนโลยีที่ทันสมัยในการจัดการการเกษตรของกลุ่มจังหวัดสู่สากล

๕) การเสริมสร้างความเข้มแข็งของเครือข่ายเกษตรของกลุ่มจังหวัดให้เป็นหุ้นส่วนทางยุทธศาสตร์ที่ยั่งยืน เชื่อมโยงกับเครือข่ายทั้งในมิติอาเซียนและนานาชาติ

๖) การสร้างแบรนด์จากผลผลิตการเกษตรให้เป็นตราสินค้าของกลุ่มจังหวัดฯ ที่สร้างงานสร้างอาชีพและสร้างรายได้ให้กับจังหวัดและกลุ่มจังหวัด และเพิ่มผลิตภัณฑ์มวลรวมเฉลี่ยของกลุ่มจังหวัดทั้ง ๔ จังหวัด

๒. ศูนย์กลางการท่องเที่ยวระดับนานาชาติ โดยมีเข็มมุ่งสู่นาคต ดังนี้

๑) การสร้างแบรนด์การท่องเที่ยวของกลุ่มจังหวัดให้โดดเด่นศักยภาพแข่งขันได้ ในระดับการท่องเที่ยวนานาชาติ

- Green and Romantic Island ในพื้นที่เกาะเต่า เกาะพะงัน เกาะสมุย อ่าวขอม หมู่เกาะทะเลใต้
- เส้นทางสายพุทธธรรมลังกาสุกะ-ศรีวิชัย (วัดเขียนบางแก้วพัทลุง-พระบรมมหาราชวัดนครศรีธรรมราช-พระบรมธาตุไชยา สุราษฎร์ธานี-พระธาตุสวี ชุมพร
- เส้นทางท่องเที่ยววิถีวนิเวศป่าเขา (โฮมสเตย์-ไทยสปานานาชาติ เส้นทางเทือกเขาบรรทัด โอโซนอาเซียน@ลานสกา การท่องเที่ยวเชิงผจญภัยและนิเวศป่าเขาที่เขาสก-คลองพนม-เขื่อนรัชชประภา การท่องเที่ยวเชิงเกษตรและเศรษฐกิจพอเพียง)

๒) การพัฒนาสิ่งอำนวยความสะดวก การคมนาคมขนส่งและโลจิสติกส์ให้ได้มาตรฐานการท่องเที่ยวระดับนานาชาติ มุ่งสร้างความเชื่อมั่น ความปลอดภัย และความอุ่นใจแก่นักท่องเที่ยว

๓) การเสริมสร้างขีดความสามารถของผู้ประกอบการท่องเที่ยวให้สามารถแข่งขันได้ระดับประชาคมอาเซียนและประชาคมโลก

๔) การบูรณาการกิจกรรมทางการกีฬานานาชาติ ผลผลิตสำคัญของกลุ่มจังหวัด ผลผลิตชุมชนกับกิจกรรมการท่องเที่ยว เพื่อสร้างงานสร้างอาชีพให้กับกลุ่มจังหวัด

๕) การเปิดตลาดและเจาะกลุ่มลูกค้าการท่องเที่ยวที่ใช้ประโยชน์จากประชาคมอาเซียนและประชาคมโลก

๓. การสร้างสรรค์เมืองเศรษฐกิจฐานรากเข้มแข็ง โดยมีเข็มมุ่งสู่นาคต ดังนี้

- ๑) การสร้างมูลค่าเพิ่มจากผลิตภัณฑ์ชุมชนให้สามารถแข่งขันได้ทั้งในมิติในประเทศประชาคมอาเซียนเป็นแหล่งสร้างงานสร้างอาชีพ และสร้างรายได้แก่ชุมชน
- ๒) การสร้างความอุดมสมบูรณ์ของทรัพยากรธรรมชาติรองรับการพัฒนาการทางด้านเศรษฐกิจ การท่องเที่ยว การเกษตรและเป็นหลักประกันความมั่นคงทางอาหารแก่กลุ่มจังหวัด
- ๓) การเสริมสร้างสังคมคุณภาพที่เข้มแข็ง ชุมชนวิถีพอเพียงและเตรียมความพร้อมก้าวสู่ประชาคมอาเซียน

เป้าประสงค์รวม (Objectives) :

- ๑) พืชเศรษฐกิจยางพาราและปาล์มน้ำมันมีศักยภาพในการแข่งขันและสร้างมูลค่าเพิ่ม แก่ระบบเศรษฐกิจ
- ๒) การท่องเที่ยวได้รับพัฒนาบนฐานทรัพยากรที่หลากหลายให้มีชื่อเสียงระดับนานาชาติ
- ๓) สินค้าเกษตรปลอดภัยต่อการบริโภคและมีศักยภาพในการส่งออก
- ๔) การคมนาคมขนส่งและระบบโลจิสติกส์ของกลุ่มจังหวัดสามารถรองรับการค้าการลงทุน การท่องเที่ยว การเกษตรและการพัฒนาคุณภาพชีวิต

ประเด็นยุทธศาสตร์การพัฒนากลุ่มจังหวัดภาคใต้ฝั่งอ่าวไทย

ประเด็นยุทธศาสตร์ที่ ๑ : การบริหารจัดการเพื่อเพิ่มมูลค่าพืชเศรษฐกิจยางพาราและปาล์มน้ำมัน

ประเด็นยุทธศาสตร์ที่ ๒ : การพัฒนาการท่องเที่ยวนานาชาติบนฐานทรัพยากรและเอกลักษณ์ของพื้นที่

ประเด็นยุทธศาสตร์ที่ ๓ : การพัฒนาสินค้าเกษตรให้ปลอดภัยและมีศักยภาพในการส่งออก

ประเด็นยุทธศาสตร์ที่ ๔ : การพัฒนาโครงสร้างพื้นฐานทางคมนาคมขนส่งและระบบโลจิสติกส์ให้รองรับการค้า การลงทุน การท่องเที่ยว การเกษตรและการพัฒนาคุณภาพชีวิต

๑.๓.๒ ยุทธศาสตร์การพัฒนาจังหวัดชุมพร

วิสัยทัศน์ “ชุมพรน่าอยู่ ประตูกองสองฝั่งทะเล เกษตรกรรมยั่งยืน การท่องเที่ยวคุณภาพ”

พันธกิจ

๑. เพิ่มประสิทธิภาพการผลิตสินค้าเกษตร เพื่อสร้างขีดความสามารถในการแข่งขันบนพื้นฐานการผลิตเชิงคุณภาพและเกษตรปลอดภัย
๒. เพิ่มประสิทธิภาพการบริหารจัดการท่องเที่ยว พัฒนาแหล่งท่องเที่ยวและโครงสร้างพื้นฐานเพื่อสร้างขีดความสามารถในการแข่งขันทางการท่องเที่ยว
๓. เสริมสร้างศักยภาพคน ครอบครัว ชุมชนและสังคมที่มีคุณภาพ
๔. บริหารจัดการทรัพยากรธรรมชาติ สิ่งแวดล้อม และภัยพิบัติทางธรรมชาติโดยกระบวนการมีส่วนร่วม
๕. เพิ่มประสิทธิภาพการบริหารราชการจังหวัด ดูแลรักษาความสงบเรียบร้อยและความมั่นคงเพื่อประโยชน์สุขของประชาชน

ประเด็นยุทธศาสตร์และกลยุทธ์

๑. พัฒนาเศรษฐกิจและโครงสร้างพื้นฐานทางเศรษฐกิจ
 - (๑) พัฒนาโครงสร้างพื้นฐานด้านการเกษตร
 - (๒) พัฒนาโครงสร้างพื้นฐานด้านการท่องเที่ยว
 - (๓) พัฒนาประสิทธิภาพการผลิตการเกษตร
 - (๔) พัฒนาการท่องเที่ยวให้สามารถสร้างรายได้อย่างยั่งยืน
๒. พัฒนาคน ครอบครัว ชุมชน และสังคมให้มีคุณภาพ
 - (๑) พัฒนาศักยภาพและคุณภาพคนสู่สังคมแห่งการเรียนรู้
 - (๒) ส่งเสริมการดูแลสุขภาพและการสร้างภูมิคุ้มกันโรค
 - (๓) ส่งเสริมการพัฒนาศักยภาพสถาบันครอบครัว ชุมชน ผู้สูงอายุ และคนพิการ
 - (๔) ส่งเสริมการดำเนินชีวิตตามแนวปรัชญาเศรษฐกิจพอเพียง
๓. การบริหารจัดการทรัพยากรธรรมชาติและสิ่งแวดล้อม
 - (๑) พัฒนาศักยภาพองค์กรปกครองส่วนท้องถิ่นในการบริหารจัดการทรัพยากรธรรมชาติและสิ่งแวดล้อม และภัยพิบัติ
 - (๒) สงวน อนุรักษ์ และฟื้นฟูทรัพยากรธรรมชาติให้เกิดการใช้ประโยชน์อย่างสมดุล
 - (๓) พัฒนาเครือข่ายอนุรักษ์ทรัพยากรธรรมชาติและสิ่งแวดล้อม
 - (๔) ส่งเสริมการใช้พลังงานทดแทนและพลังงานทางเลือก
๔. การปรับปรุงระบบการบริหารจัดการเชิงบูรณาการและความมั่นคง
 - (๑) ส่งเสริมพัฒนาศักยภาพบุคลากรรองรับการพัฒนาจังหวัดเชิงคุณภาพ
 - (๒) พัฒนาระบบการดูแลรักษาความปลอดภัยในชีวิตและทรัพย์สินของประชาชน
 - (๓) ส่งเสริมการพัฒนาหมู่บ้าน/ชุมชนตามแนวชายแดน

๑.๔ กรอบยุทธศาสตร์และแนวทางการพัฒนาขององค์กรปกครองส่วนท้องถิ่นในเขตจังหวัด

ยุทธศาสตร์ที่ ๑ การพัฒนาด้านโครงสร้างพื้นฐาน

๑. แนวทางการคมนาคมและขนส่ง
๒. แนวทางการคมนาคม สาธารณูปโภค และสาธารณูปการ
๓. แนวทางการผังเมืองและการควบคุมอาคาร

ยุทธศาสตร์ที่ ๒ การพัฒนาด้านส่งเสริมคุณภาพชีวิต

๑. แนวทางการส่งเสริมอาชีพ
๒. แนวทางสวัสดิการสังคม
๓. แนวทางการศึกษา
๔. แนวทางการสาธารณสุข

ยุทธศาสตร์ที่ ๓ การพัฒนาด้านการจัดระเบียบชุมชน/สังคม และการรักษาความสงบเรียบร้อย

๑. แนวทางการส่งเสริมประชาธิปไตย
๒. แนวทางการรักษาความยุติธรรมและกระบวนการยุติธรรม
๓. แนวทางการป้องกันและบรรเทาสาธารณภัย
๔. แนวทางด้านการรักษาความสงบเรียบร้อย
๕. แนวทางการป้องกันแก้ไขปัญหาอาชญากรรม

ยุทธศาสตร์ที่ ๔ การพัฒนาด้านการวางแผน การส่งเสริมการลงทุน พาณิชยกรรม และการท่องเที่ยว

๑. แนวทางการส่งเสริมการลงทุน
๒. แนวทางการส่งเสริมการเกษตร
๓. แนวทางการพาณิชยกรรม
๔. แนวทางการท่องเที่ยว

ยุทธศาสตร์ที่ ๕ การพัฒนาด้านการบริหารจัดการและการอนุรักษ์ทรัพยากรธรรมชาติสิ่งแวดล้อม

๑. แนวทางการอนุรักษ์ทรัพยากรธรรมชาติ

ยุทธศาสตร์ที่ ๖ การพัฒนาด้านศิลปะ วัฒนธรรม จารีตประเพณี และภูมิปัญญาท้องถิ่น

๑. แนวทางการส่งเสริมและการสืบทอดภูมิปัญญาท้องถิ่น
๒. แนวทางการอนุรักษ์ขนบธรรมเนียมประเพณี และรักษาอัตลักษณ์ของท้องถิ่น
๓. แนวทางการอนุรักษ์ ทำนุบำรุง รักษาโบราณสถาน โบราณวัตถุในพื้นที่

ยุทธศาสตร์ที่ ๗ การบริหารจัดการ

๑. แนวทางป้องกัน และปราบปรามการทุจริต
๒. แนวทางการส่งเสริมการมีส่วนร่วม

ยุทธศาสตร์ที่ ๘ การเตรียมความพร้อมเข้าสู่ประชาคมอาเซียน

๑. แนวทางพัฒนากลุ่ม อปท. ที่มีพรมแดนติดต่อกับประเทศเพื่อนบ้าน
๒. แนวทางส่งเสริมด้านโครงสร้างพื้นฐานและระบบคมนาคม
๓. แนวทางส่งเสริมด้านการค้าและการลงทุน
๔. แนวทางส่งเสริมด้านการท่องเที่ยว

๕. แนวทางด้านการศึกษา
๖. แนวทางส่งเสริมด้านสาธารณสุข
๗. แนวทางส่งเสริมด้านสิ่งแวดล้อม
๘. แนวทางส่งเสริมด้านอัตลักษณ์

๒. ยุทธศาสตร์ขององค์กรปกครองส่วนท้องถิ่น

๒.๑ วิสัยทัศน์การพัฒนาองค์การบริหารส่วนตำบลตากแดด

“ท้องถิ่นน่าอยู่ สาธารณูปโภคขั้นพื้นฐานครอบคลุม ประชาชนมีคุณภาพชีวิตที่ดี สืบสานวัฒนธรรมท้องถิ่น การบริหารจัดการโดยยึดหลักธรรมาภิบาล”

๒.๒ ยุทธศาสตร์การพัฒนาขององค์การบริหารส่วนตำบลตากแดด

องค์การบริหารส่วนตำบลตากแดด ได้กำหนดยุทธศาสตร์ไว้ ๖ ยุทธศาสตร์ ดังนี้

๑. ยุทธศาสตร์การพัฒนาด้านโครงสร้างพื้นฐาน
 - ๑.๑ แนวทางการคมนาคม สาธารณูปโภค และสาธารณูปการ
 ๒. ยุทธศาสตร์การพัฒนาส่งเสริมคุณภาพชีวิต
 - ๒.๑ แนวทางการส่งเสริมอาชีพ
 - ๒.๒ แนวทางการส่งเสริมความเข้มแข็งของชุมชน
 - ๒.๓ แนวทางด้านสวัสดิการสังคม
 - ๒.๔ แนวทางด้านการศึกษา
 - ๒.๕ แนวทางด้านสาธารณสุข
๓. ยุทธศาสตร์การพัฒนาด้านการจัดระเบียบชุมชน/สังคม และการรักษาความสงบ

เรียบร้อย

- ๓.๑ แนวทางการส่งเสริมประชาธิปไตย
- ๓.๒ แนวทางการป้องกันและบรรเทาสาธารณภัย
- ๓.๓ แนวทางด้านการรักษาความสงบเรียบร้อย

สิ่งแวดล้อม

๔. ยุทธศาสตร์การพัฒนาด้านการบริหารจัดการและการอนุรักษ์ทรัพยากรธรรมชาติ
 - ๔.๑ แนวทางการส่งเสริม อนุรักษ์ พื้นฟูทรัพยากรธรรมชาติ
 - ๔.๒ แนวทางการจัดการระบบบำบัด กำจัดขยะ สิ่งปฏิกูลมูลฝอย
๕. ยุทธศาสตร์การพัฒนาด้านศิลปะ วัฒนธรรม จารีตประเพณี และภูมิปัญญาท้องถิ่น
 - ๕.๑ แนวทางการส่งเสริมศาสนา ประเพณี วัฒนธรรมอันดีงามและภูมิปัญญาท้องถิ่น
๖. ยุทธศาสตร์การพัฒนาด้านการเมืองการบริหาร
 - ๖.๑ แนวทางการส่งเสริมศักยภาพบุคลากร
 - ๖.๒ แนวทางการบริหารจัดการองค์กร

๒.๓ เป้าประสงค์

๑. ประชาชนได้รับบริการด้านสาธารณสุขบุคคล สาธารณูปการ อย่างทั่วถึง
๒. ประชาชนมีคุณภาพชีวิตที่ดี การศึกษาที่ดี ครอบครัวอบอุ่น ชุมชนเข้มแข็ง
๓. ประชาชนมีอาชีพ มีรายได้พอเพียงและมีความมั่นคงทางเศรษฐกิจ ส่งเสริมพัฒนาอาชีพ สร้างงาน เพิ่มรายได้ สร้างความมั่นคงทางเศรษฐกิจให้แก่ประชาชน เข้มแข็งและยั่งยืน
๔. ส่งเสริมสุขภาพพลานามัย พัฒนาคุณภาพชีวิตเด็ก สตรี คนชรา ผู้ด้อยโอกาส และผู้ติดเชื้อ HIV
๕. ประชาชนมีความปลอดภัยในชีวิตและทรัพย์สิน
๖. ประชาชนมีส่วนร่วมในการอนุรักษ์ทรัพยากรธรรมชาติและสิ่งแวดล้อมและ กำจัดขยะมูลฝอย
๗. บำรุงรักษาศิลปะ จารีตประเพณี ภูมิปัญญาท้องถิ่นและวัฒนธรรมอันดีงามของท้องถิ่น
๘. ประชาชนได้รับบริการด้วยความเป็นธรรม โปร่งใส มีส่วนร่วมในการพัฒนาท้องถิ่น และการบริหารจัดการเป็นไปตามหลักธรรมาภิบาล

๒.๔ ตัวชี้วัด

๑. จำนวนถนนที่เพิ่มขึ้นและได้รับการบำรุงรักษา
๒. จำนวนไฟฟ้าสาธารณ ระบบประปา ได้รับการก่อสร้าง/บำรุงรักษาและเพิ่มขึ้น
๓. ร้อยละของระบบจราจรที่ได้รับการพัฒนาอย่างทั่วถึง
๔. ระดับความสำเร็จของแหล่งน้ำที่ได้รับการพัฒนาสามารถกัก เก็บ น้ำได้เพิ่มขึ้น
๕. ร้อยละของจำนวนประชากรที่ได้รับฝึกอบรมการประกอบอาชีพ
๖. ร้อยละของจำนวนประชากรมีรายได้เพิ่มมากขึ้นจากการประกอบอาชีพเสริม
๗. ร้อยละที่เพิ่มขึ้นของจำนวนเด็ก เยาวชน ผู้สูงอายุ ผู้พิการและผู้ป่วยเอดส์ ที่ได้รับการสงเคราะห์
๘. ร้อยละของจำนวนนักเรียนที่ได้รับการส่งเสริมจัดการคุณภาพการศึกษา และสุขภาพพลานามัยของเด็ก
๙. ร้อยละของประชากรมีระบบบริการสุขภาพที่ดีมาตรฐานและทั่วถึง
๑๐. ระดับความสำเร็จของชุมชนมีความเข้มแข็งและเป็นระเบียบเรียบร้อยขึ้น
๑๑. ร้อยละของประชาชนที่ได้รับการช่วยเหลือ และส่งเสริมให้รู้จักการป้องกันสาธารณสุขภัยต่างๆ
๑๒. ระดับความสำเร็จของประสิทธิภาพการบริหารจัดการ สิ่งแวดล้อม ระบบบำบัดน้ำเสีย และการบริหารการจัดการขยะ สิ่ง ปฏิกูล
๑๓. ร้อยละที่เพิ่มขึ้นของจำนวนประชาชนที่เข้าร่วมกิจกรรม ส่งเสริมประเพณี ศาสนาและวัฒนธรรมท้องถิ่น
๑๔. จำนวนประชาชนที่มีส่วนร่วมในการพัฒนาท้องถิ่น
๑๕. จำนวนบุคลากรของหน่วยงานที่ได้รับการอบรมเพิ่มพูนความรู้ในการปฏิบัติงาน
๑๖. จำนวนการให้บริการ การบริหารจัดการองค์กรที่มีประสิทธิภาพ โปร่งใส ตามหลักการบริหารกิจการบ้านเมืองที่ดีที่เพิ่มขึ้น

๒.๕ ค่าเป้าหมาย

๑. เพื่อก่อสร้างและซ่อมบำรุงโครงสร้างพื้นฐานในตำบลให้มีความสะดวกและได้มาตรฐาน เพื่อสนับสนุนยุทธศาสตร์ด้านอื่น ๆ ให้ประสบความสำเร็จ โดยเฉพาะอย่างยิ่ง ด้านคมนาคมขนส่ง ด้านความสงบเรียบร้อย และความสงบสุขของประชาชนและด้านเศรษฐกิจ

๒. เพื่อเสริมสร้างทักษะของคนภายในชุมชนทั้งทางด้านจิตใจ ด้านการศึกษา ด้านสุขภาพอนามัย ด้านสวัสดิการและสังคม ด้านสาธารณสุข ด้านกีฬา ให้มีคุณภาพและพึ่งพาตนเองได้

๓. เพื่อสนับสนุนเสริมสร้างความเข้มแข็งของชุมชนทางเศรษฐกิจระดับบุคคล ครอบครัวและชุมชนท้องถิ่น โดยเฉพาะผลผลิตทางการเกษตรอินทรีย์และการแปรรูปสินค้าทางการเกษตร ให้มีความสามารถและทักษะในการพัฒนาฝีมือในการผลิตเพิ่มมูลค่าของสินค้าและสามารถขยายการตลาดไปสู่ตลาดกลาง ซึ่งเป็นไปยุทธศาสตร์สร้างความสามารถในการแข่งขันทางเศรษฐกิจและแก้ไขปัญหาความยากจน

๔. เพื่อพัฒนาระบบการจัดการสิ่งแวดล้อมอันพึงปรารถนาร่วมกันไม่ให้มีปัญหาภายในชุมชนซึ่งเป็นไปตามแนวทางยุทธศาสตร์พัฒนาจังหวัด

๕. เพื่อสนับสนุนประชาชนทุกภาคส่วนให้มีส่วนร่วมในการพัฒนาและตรวจสอบการทำงานของภาครัฐและให้บรรจุแนวทางการดำเนินงาน ตามยุทธศาสตร์การบริหารราชการให้เป็นไปตามหลักการบริหารจัดการบ้านเมืองที่ดี

๒.๖ กลยุทธ์

๑. ยุทธศาสตร์การพัฒนาด้านโครงสร้างพื้นฐาน

กลยุทธ์

๑. ก่อสร้างและปรับปรุงบำรุงถนน สะพาน ทางเท้า ท่อระบายน้ำให้เป็นไปด้วยความสะดวก
๒. ก่อสร้างขยายเขตไฟฟ้าและไฟฟ้าสาธารณะ
๓. ก่อสร้างและขยายเขตการบริการประปา
๔. บริการสาธารณสุขที่ประชาชนพึงได้รับอย่างถ้วนหน้า
๕. พัฒนาระบบจราจร
๖. พัฒนาแหล่งน้ำ

๒. ยุทธศาสตร์การพัฒนาด้านคุณภาพชีวิต

กลยุทธ์

๑. เสริมสร้างและเพิ่มทักษะอาชีพของครัวเรือนและกลุ่มอาชีพ
๒. การส่งเสริมและพัฒนาการศึกษา
๓. การส่งเสริมและพัฒนาด้านสาธารณสุข สุขภาพและอนามัย
๔. การส่งเสริมและพัฒนาเด็กและเยาวชน อาหารเสริม (นม) และอาหารกลางวัน
๕. การส่งเสริมและพัฒนาผู้สูงอายุ ผู้พิการ ผู้ยากไร้ ด้านสวัสดิการต่างๆ
๖. การพัฒนาและส่งเสริมด้านกีฬา, นันทนาการ และการท่องเที่ยว
๗. การส่งเสริมและพัฒนาการมีส่วนร่วมของประชาชน

๓. ยุทธศาสตร์การพัฒนาด้านการจัดระเบียบชุมชน/สังคม และความสงบเรียบร้อย

กลยุทธ์

๑. ส่งเสริมให้มีการบริหารจัดการสาธารณสุขโดยหมู่บ้าน และฝึกซ้อมเพื่อเตรียมความพร้อมช่วยเหลือผู้ประสบภัย
๒. สนับสนุนการรักษาความสงบเรียบร้อย และหามาตรการป้องกันภัยจากกลุ่มมิจฉาชีพ

๔. ยุทธศาสตร์การพัฒนาด้านการบริหารจัดการและอนุรักษ์ทรัพยากรธรรมชาติสิ่งแวดล้อม

กลยุทธ์

๑. สร้างจิตสำนึกและความตระหนักในการจัดการทรัพยากรน้ำและสิ่งแวดล้อม
๒. การบริหารจัดการระบบบำบัดน้ำเสีย
๓. การบริหารจัดการและรณรงค์กำจัดขยะมูลฝอย

๕. ยุทธศาสตร์ด้านศิลปะ วัฒนธรรม จารีตประเพณีและภูมิปัญญาท้องถิ่น

กลยุทธ์

๑. ส่งเสริมการอนุรักษ์ขนบธรรมเนียม จารีตประเพณีของท้องถิ่น
๒. ส่งเสริมและสืบทอดศิลปะ วัฒนธรรมอันดีงามของท้องถิ่น
๓. ส่งเสริมและสืบทอดภูมิปัญญาท้องถิ่น และสร้างองค์ความรู้ให้แก่คนในท้องถิ่น

๖. ยุทธศาสตร์การพัฒนาด้านการเมืองการบริหาร

กลยุทธ์

๑. ส่งเสริมการมีส่วนร่วมของประชาชนและองค์กรทุกภาคส่วนในการพัฒนาทางการเมืองและสังคม
๒. ส่งเสริมการเพิ่มศักยภาพของบุคลากรและองค์กรให้มีขีดความสามารถในการพัฒนา
๓. ส่งเสริมการพัฒนากระบวนการบริการประชาชนตามมาตรฐานบริการสาธารณะ

๒.๗ จุดยืนทางยุทธศาสตร์ (Positioning)

องค์การบริหารส่วนตำบลตากแดด จึงได้กำหนดจุดยืนทางยุทธศาสตร์ (Positioning) คือ

“ท้องถิ่นน่าอยู่ สาธารณูปโภคขั้นพื้นฐานครอบคลุม ประชาชนมีคุณภาพชีวิตที่ดี สืบสานวัฒนธรรมท้องถิ่น บริหารจัดการโดยยึดหลักธรรมาภิบาล”

๒.๘ ความเชื่อมโยงของยุทธศาสตร์ในภาพรวม

จากประเด็นความเชื่อมโยงยุทธศาสตร์ที่สำคัญของแผนพัฒนาเศรษฐกิจและสังคมแห่งชาติฉบับที่ ๑๒ ยุทธศาสตร์ชาติ และยุทธศาสตร์จังหวัด จะเห็นได้ว่ามีความเชื่อมโยงกันอย่างชัดเจนในการนำมาเป็นแนวทางกำหนดประเด็นยุทธศาสตร์การพัฒนาขององค์กรปกครองส่วนท้องถิ่น ซึ่งการกำหนดประเด็นยุทธศาสตร์การพัฒนาที่ชัดเจนจะเป็นการเตรียมการพัฒนา เป็นการนำภูมิคุ้มกันที่มีอยู่ พร้อมทั้งเร่งสร้างภูมิคุ้มกันให้เข้มแข็งขึ้น เพื่อเตรียมความพร้อมคน สังคม และระบบเศรษฐกิจของชุมชนให้สามารถปรับตัวรองรับผลกระทบจากการสภาวะการเปลี่ยนแปลงได้อย่างเหมาะสม โดยให้ความสำคัญกับการพัฒนาคน สังคมเศรษฐกิจภายในชุมชนให้มีคุณภาพ ใช้ทรัพยากรที่มีอยู่ภายในชุมชนอย่างคุ้มค่าและเกิดประโยชน์สูงสุด รวมทั้งสร้างโอกาสทางเศรษฐกิจด้วยฐานความรู้ เทคโนโลยี นวัตกรรม และความคิดสร้างสรรค์ บนพื้นฐานการผลิตและการบริโภคที่เป็นมิตรต่อสิ่งแวดล้อม ซึ่งจะนำไปสู่การพัฒนาเพื่อประโยชน์สุขที่ยั่งยืนของชุมชนตามหลักปรัชญาของเศรษฐกิจพอเพียง

๓.การวิเคราะห์เพื่อพัฒนาท้องถิ่น

๓.๑ การวิเคราะห์กรอบการจัดทำยุทธศาสตร์ขององค์กรปกครองส่วนท้องถิ่น

การวิเคราะห์ศักยภาพเพื่อประเมินสถานภาพการพัฒนาท้องถิ่นในปัจจุบัน เป็นการประเมินโดยวิเคราะห์ถึงโอกาส และภาวะคุกคามหรือข้อจำกัด อันเป็นสภาวะแวดล้อมภายนอกที่มีผลต่อการพัฒนาต่างๆ ของท้องถิ่น รวมทั้งการวิเคราะห์จุดแข็ง จุดอ่อนของท้องถิ่น อันเป็นสภาวะแวดล้อมภายในของท้องถิ่น ซึ่งทั้งหมดเป็นการประเมินสถานภาพของท้องถิ่นในปัจจุบันโดยเป็นการตอบคำถามว่า “ปัจจุบันท้องถิ่นมีสถานภาพการพัฒนาอยู่จุดไหน” สำหรับใช้เป็นประโยชน์ในการกำหนดการดำเนินงานในอนาคตต่อไป ทั้งนี้โดยใช้เทคนิค SWOT analysis การพิจารณาถึงปัจจัยภายใน ได้แก่จุดแข็ง (Strength – S) จุดอ่อน (Weak – W) และปัจจัยภายนอก ได้แก่ โอกาส(Opportunity – O) และอุปสรรค (Threat – T) เป็นเครื่องมือ

แนวทางการพัฒนา	จุดแข็ง / โอกาส	จุดอ่อน/อุปสรรค
ด้านโครงสร้างพื้นฐาน	<p>จุดแข็ง</p> <ul style="list-style-type: none">- มีโครงข่ายการคมนาคมที่สามารถติดต่อได้ตลอดทั้งท้องถิ่น อำเภอและจังหวัด <p>โอกาส</p> <ul style="list-style-type: none">- พ.ร.บ.การกระจายอำนาจแก่องค์กรปกครองส่วนท้องถิ่นพ.ศ.๒๕๔๒ ได้ทำให้ อบต.มีรายได้เพิ่มขึ้นในการนำไปพัฒนาโครงสร้างพื้นฐานรวมทั้งด้านอื่น ๆ	<p>จุดอ่อน</p> <ul style="list-style-type: none">- การพัฒนาด้านโครงสร้างพื้นฐานเป็นไปอย่างล่าช้า เพราะมีงบประมาณจำกัดในการนำไปพัฒนา- ขาดแคลนแหล่งน้ำขนาดใหญ่สำหรับนำไปผลิตน้ำประปา <p>อุปสรรค</p> <ul style="list-style-type: none">- สภาพภูมิประเทศ ความเปลี่ยนแปลงจากสภาวะโลกร้อน การเกิดภัยธรรมชาติที่รุนแรงมากขึ้นส่งผลกระทบต่อระบบโครงสร้างพื้นฐาน ทำให้ถนนชำรุดเสื่อมโทรมเร็วกว่าปกติ

แนวทางการพัฒนา	จุดแข็ง / โอกาส	จุดอ่อน/อุปสรรค
<p>ด้านเศรษฐกิจ</p>	<p>จุดแข็ง</p> <ul style="list-style-type: none"> - การเกษตรที่เป็นฐานหลักที่สามารถรองรับวิกฤตเศรษฐกิจได้ เป็นแหล่งตลาดที่สำคัญ - มีภูมิประเทศและภูมิอากาศรวมทั้งสภาวะแวดล้อมที่เหมาะสมแก่การทำเกษตร - มีโครงสร้างการคมนาคมขนส่งสามารถติดต่อได้ตลอดพื้นที่ทั้งจังหวัด มีถนนสายหลักตัดผ่าน - มีความร่วมมือกันทุกฝ่ายไม่มีความขัดแย้งกันเองในชุมชน เป็นต้น - มีการเสริมสร้างรายได้ให้กับประชาชนและท้องถิ่น <p>โอกาส</p> <ul style="list-style-type: none"> - รัฐบาลมีนโยบายส่งเสริมสนับสนุนการพัฒนาเส้นทางคมนาคมรถไฟ เส้นทางขนส่งสินค้าและก่อสร้างคลังสินค้าทางรถไฟ - ภาวะวิกฤตด้านอาหารโลกทำให้รัฐบาลให้ความสนใจและสนับสนุนส่งเสริมการปลูกพืชที่เป็นอาหารเพิ่มมากขึ้น 	<p>จุดอ่อน</p> <ul style="list-style-type: none"> - ขาดการจัดการด้านทรัพยากรธรรมชาติ ปัญหาดินเปรี้ยว - ขาดการรวมกลุ่มที่เข้มแข็งเพื่อร่วมกันเป็นกลุ่มผู้ผลิตบางกลุ่ม - ปัญหาหนี้สินของเกษตรกร - แหล่งท่องเที่ยวมีน้อย ซึ่งขาดการปรับปรุงและส่งเสริม เช่น ถ้ำเขาน้อย พระปรางค์ที่บรรจุพระสารีริกธาตุ, พิพิธภัณฑวัตถุประเดิม ฯลฯ - เด็กและเยาวชนในพื้นที่ขาดโอกาสทางการศึกษาต่อในระดับที่สูงขึ้น <p>อุปสรรค</p> <ul style="list-style-type: none"> - สภาพการณ์ทางเศรษฐกิจในระดับประเทศ ภูมิภาคส่งผลกระทบต่อการพัฒนาท้องถิ่น
<p>ด้านพัฒนาสังคม</p>	<p>จุดแข็ง</p> <ul style="list-style-type: none"> - มีองค์กรชุมชน เช่น กรรมการหมู่บ้าน กลุ่มสตรี อสม./กองทุนหมู่บ้าน/อปพร. <p>โอกาส</p> <ul style="list-style-type: none"> - พ.ร.บ.กระจายอำนาจองค์กรปกครองส่วนท้องถิ่น พ.ศ.๒๕๔๒ ได้ให้อำนาจหน้าที่ อปต. ในการจัดบริการสาธารณะทางด้านสวัสดิการสังคมและพัฒนาชุมชนกว้างขวางมากขึ้น - นโยบายรัฐบาลในการป้องกันและแก้ไขปัญหาเสพติดอย่างจริงจัง ซึ่งถือเป็นวาระแห่งชาติ 	<p>จุดอ่อน</p> <ul style="list-style-type: none"> - ปัญหาความไม่ปลอดภัยในชีวิตและทรัพย์สิน - ปัญหาการพนัน - กลุ่มองค์กรต่างๆ ไม่เข้มแข็ง - การแพร่ระบาดของยาเสพติดในหมู่บ้าน

แนวทางการพัฒนา	จุดแข็ง/โอกาส	จุดอ่อน/อุปสรรค
ด้านสาธารณสุข	<p>จุดแข็ง</p> <ul style="list-style-type: none"> - มีโรงพยาบาลประจำจังหวัดที่ใกล้และสะดวกและอาสาสมัครสาธารณสุขที่มีศักยภาพสามารถให้บริการด้านสาธารณสุขแก่ประชาชนได้ดีในระดับหนึ่ง - มีกลุ่มชมรมผู้สูงอายุที่เอาใจใส่ในการให้ความสำคัญเรื่องสุขภาพผู้สูงอายุในตำบลตากแดด <p>โอกาส</p> <ul style="list-style-type: none"> - ประชาชนสามารถเข้ารับการรักษาพยาบาลในโรงพยาบาลได้ง่ายเนื่องจากเป็นพื้นที่ไม่ห่างไกล 	<p>จุดอ่อน</p> <ul style="list-style-type: none"> - ประชาชนบางกลุ่มไม่ใส่ใจสุขภาพอนามัยและอนามัยสิ่งแวดล้อม
ด้านทรัพยากรธรรมชาติและสิ่งแวดล้อม	<p>จุดแข็ง</p> <ul style="list-style-type: none"> - สภาพแวดล้อมยังมีสภาพที่ดีเนื่องจากยังไม่มีอุตสาหกรรมและชุมชนยังไม่หนาแน่น <p>โอกาส</p> <ul style="list-style-type: none"> - รัฐบาลมีนโยบายและให้ความสำคัญกับการอนุรักษ์ทรัพยากรธรรมชาติ รวมถึงการป้องกัน และแก้ไขปัญหาสิ่งแวดล้อม 	<p>จุดอ่อน</p> <ul style="list-style-type: none"> - ประชาชนขาดจิตสำนึกในการรักษาทรัพยากรธรรมชาติและสิ่งแวดล้อม - การใช้ทรัพยากรไม่คุ้มค่าฟุ่มเฟือย

แนวทางการพัฒนา	จุดแข็ง / โอกาส	จุดอ่อน / อุปสรรค
ด้านการศึกษา ศาสนา และวัฒนธรรม	<p>จุดแข็ง</p> <ul style="list-style-type: none"> - มีวัฒนธรรม ประเพณีท้องถิ่น - ประชาชนมีส่วนร่วมในการสืบสานวัฒนธรรม ประเพณีท้องถิ่น - มีศาสนาเป็นศูนย์รวมจิตใจ ประชาชนมีจิตใจโอบอ้อมอารี เอื้อเฟื้อเผื่อแผ่ - มีสถานศึกษาในระดับประถมศึกษาในตำบลที่มีความพร้อมมีศักยภาพในการจัดการศึกษา - มีวัดเป็นสถานที่ที่สามารถพัฒนาและเสริมสร้างความพร้อมให้เป็นแหล่งวัฒนธรรม - มีปราชญ์และภูมิปัญญาท้องถิ่นจำนวนมากที่มีศักยภาพในการพัฒนา <p>โอกาส</p> <ul style="list-style-type: none"> - พ.ร.บ.การศึกษาแห่งชาติจะทำให้ภายในจังหวัดมีการจัดการศึกษาที่สอดคล้องกับความต้องการของท้องถิ่นต่างๆ ในเขตจังหวัด - พ.ร.บ.กระจายอำนาจแก่องค์กรปกครองส่วนท้องถิ่น พ.ศ. ๒๕๔๒ ให้ อบต. มีอำนาจหน้าที่จัดการศึกษา - รัฐบาลสนับสนุนให้แต่ละท้องถิ่นมีบทบาทในการอนุรักษ์ ฟื้นฟู เผยแพร่ถ่ายทอดวัฒนธรรม ประเพณี และภูมิปัญญาท้องถิ่นมากขึ้น - ภายในจังหวัดมีการศึกษาทุกระดับ 	<p>จุดอ่อน</p> <ul style="list-style-type: none"> - คนบางกลุ่มขาดจริยธรรม คุณธรรม ขาดระเบียบวินัย - ค่านิยมยึดติดกับวัตถุสิ่งของและบริโภคฟุ่มเฟือยแพร่กระจายเพิ่มมากขึ้น <p>อุปสรรค</p> <ul style="list-style-type: none"> - สื่อต่างๆ เช่น โทรศัพท์ อินเทอร์เน็ต เข้ามีอิทธิพลต่อเด็กและเยาวชน ทำให้กระแสบริโภคนิยมและวัตถุนิยมรุนแรงมากขึ้น ทำลายวิถีชีวิตดั้งเดิมของประชาชน
ด้านพัฒนาการเมือง และการบริหาร	<p>จุดแข็ง</p> <ul style="list-style-type: none"> - ประชาชนมีความตื่นตัวและมีส่วนร่วมในกระบวนการพัฒนาท้องถิ่น มีการรวมกลุ่มในชุมชน - ประชาชนมีความตื่นตัวทางการเมือง - มีการนำเทคโนโลยีสมัยใหม่มาให้บริการอย่างรวดเร็ว ถูกต้องและเป็นธรรม - ผู้นำมีความรู้ความสามารถ มีภาวะความเป็นผู้นำ มีศักยภาพในการบริหารงาน - ประชาชนมีความจริงจังในการทำงาน มีความเป็นตัวของตัวเองสูง <p>โอกาส</p> <ul style="list-style-type: none"> - รัฐบาลเน้นการให้สิทธิเสรีภาพแก่ประชาชน ส่งเสริมการกระจายอำนาจสู่ท้องถิ่นและเปิดโอกาสการมีส่วนร่วมของประชาชน 	<p>จุดอ่อน</p> <ul style="list-style-type: none"> - ประชาชนยังขาดความรู้กฎหมายที่เกี่ยวข้องกับประชาชน - ขาดบุคลากรผู้ปฏิบัติงานที่มีความรู้ความสามารถในบางสาขาของงาน

-ปัจจัยและสถานการณ์การเปลี่ยนแปลงที่มีผลต่อการพัฒนา

ผลการวิเคราะห์ปัญหาและความต้องการของประชาชนในเขต องค์การบริหารส่วนตำบลตากแดด จากการได้ทำประชาคมหมู่บ้าน และใช้ข้อมูลความจำเป็นพื้นฐาน (จปฐ.) สรุปได้ดังนี้

ผลการวิเคราะห์ปัญหาและความต้องการของประชาชนในเขตองค์การบริหารส่วนตำบลตากแดด ขอบข่ายและปริมาณของปัญหา	พื้นที่เป้าหมาย/ กลุ่มเป้าหมาย	การคาดการณ์แนวโน้มในอนาคต
<p>๑. ปัญหาด้านโครงสร้างพื้นฐาน</p> <p>๑.๑ เส้นทางคมนาคมไม่สะดวก <u>ลักษณะของปัญหา</u> - เนื่องจากถนนภายในหมู่บ้านส่วนใหญ่เป็นถนนหินคลุก ซึ่งไม่ได้มาตรฐาน เมื่อฝนตกจะทำให้หน้าท่วมขัง ถนนขรุขระเป็นหลุมเป็นบ่อ</p> <p>๑.๒ ปัญหาไฟฟ้าสาธารณะไม่เพียงพอ <u>ลักษณะของปัญหา</u> - ไฟฟ้าสาธารณะในหมู่บ้านซึ่งไม่เพียงพอต่อความต้องการของประชาชน อาจก่อให้เกิดอาชญากรรม ความเสียหายแก่ทรัพย์สินของประชาชนได้</p> <p>๑.๓ ปัญหาน้ำสำหรับการอุปโภคบริโภค <u>ลักษณะของปัญหา</u> - ไม่มีน้ำประปาใช้ทุกวันคริวเรือน ระบบประปาที่มีอยู่ขณะนี้ยังไม่เพียงพอต่อความต้องการใช้ของราษฎร - ไม่มีภาชนะสำหรับเก็บกักน้ำเพื่อการบริโภค</p> <p>๑.๔ ขาดแคลนแหล่งน้ำเพื่อการเกษตร <u>ลักษณะของปัญหา</u> - ขาดแคลนแหล่งน้ำขนาดใหญ่เพื่อใช้สำหรับการเกษตร</p>	<p>-พื้นที่ทุกหมู่บ้านในเขต เทศบาล ยังประสบปัญหาการคมนาคมไม่สะดวก</p> <p>- พื้นที่ทุกหมู่บ้านในเขต อบต.</p> <p>- หมู่ ๑,๔,๕,๖,๗ และหมู่ที่ ๙ ต้องการขยายเขตประปา</p> <p>- พื้นที่ทุกหมู่บ้านในเขต เทศบาล.</p>	<p>- อบต. จัดงบประมาณในการก่อสร้างและปรับปรุงตลอดจนซ่อมแซมถนนในเขตตำบลตากแดด อย่างต่อเนื่องรวมทั้งก่อสร้างถนนคอนกรีต/ลาดยางเพิ่มขึ้น</p> <p>- อบต. ติดตั้งไฟฟ้าสาธารณะเพิ่มขึ้น</p> <p>- ขยายเขตประปา/ก่อสร้างประปาเพิ่มเติม - จัดหาภาชนะเก็บน้ำ</p> <p>-อบต.จัดสรรงบประมาณให้การในการขุดลอก ห้วย, หนอง, คลอง, บึง ในพื้นที่การเกษตร, ขุดเจาะ บ่อบาดาลเพื่อการเกษตร, ก่อสร้างท่อส่งน้ำเพื่อการเกษตร, คลองส่งน้ำ, คลองระบายน้ำ</p>
<p>๒. ปัญหาด้านเศรษฐกิจ</p> <p><u>ลักษณะของปัญหา</u></p> <ul style="list-style-type: none"> - ขาดการรวมกลุ่มของเกษตรกรทำให้ไม่มีอำนาจต่อรองทางเศรษฐกิจหรือรับบริการ - ประชาชนบางส่วนว่างงาน และว่างงานแฝงเนื่องจากไม่มีการประกอบอาชีพเสริม - ผลผลิตทางการเกษตรตกต่ำ - การผูกขาดผลิตผลทางการเกษตร - ขาดแหล่งเงินกู้ดอกเบี้ยต่ำเพื่อการเกษตร 	<ul style="list-style-type: none"> - ประชากรวัยทำงานที่ไม่มีงานทำ และงานที่ทำอยู่ไม่มั่นคง - เยาวชน บางส่วน ที่จบการศึกษาภาคบังคับแล้วไม่ได้ศึกษาในระดับที่สูงขึ้นไป - กลุ่มสตรี/กลุ่มแม่บ้านที่ต้องการอาชีพเสริม 	<ul style="list-style-type: none"> - เทศบาล.จัดฝึกอบรมอาชีพให้แก่ราษฎร - ส่งเสริมให้ราษฎรรวมกลุ่มในการประกอบอาชีพ - สนับสนุนงบประมาณและวิทยาการเทคโนโลยีที่ทันสมัยในการประกอบอาชีพ

<p>๓. ปัญหาด้านสังคม ลักษณะของปัญหา</p> <ul style="list-style-type: none"> - ปัญหายาเสพติดระบาดในกลุ่มเยาวชน และนักเรียน โดยเฉพาะ ยาบ้า ยาอี - ปัญหาอาชญากรรม การทะเลาะวิวาท ซึ่งเกิดจากการดื่มสุราและของมีเมา ทำให้ขาดสติ คึกคะนอง - ปัญหาความปลอดภัยในชีวิตและทรัพย์สิน การลักขโมย 	<ul style="list-style-type: none"> - ประชาชน เยาวชน และนักเรียนในเขตตำบลตากแดด 	<ul style="list-style-type: none"> - นโยบายของรัฐบาลในการป้องกันและแก้ไขปัญหายาเสพติด โดยให้อบต. ดำเนินการเชิงรุกร่วมกับฝ่ายปกครอง และตำรวจ ในการป้องปราม ตรวจค้น จับกุมผู้เสพ/ผู้ค้า และบำบัดกลุ่มผู้ติดยาและกลุ่มเสี่ยง - แต่งตั้ง อปพร.ปฏิบัติหน้าที่รักษาความสงบเรียบร้อยในเทศบาลต่างๆ - งบประมาณในการจัดซื้อเครื่องมือเครื่องใช้ด้านการป้องกันบรรเทา สาธารณภัยเพิ่มขึ้น
<p>๔. ปัญหาด้านการเมืองการบริหาร ลักษณะของปัญหา</p> <ul style="list-style-type: none"> - งบประมาณมีไม่เพียงพอ - ประชาชนขาดการมีส่วนร่วมทางการเมือง การปกครอง 	<ul style="list-style-type: none"> - ผู้บริหาร/สมาชิกสภา/พนักงานและพนักงานจ้างของเทศบาลตำบล 	<ul style="list-style-type: none"> - จัดสรรงบประมาณในการจัดส่งบุคลากรเข้ารับการอบรมเพื่อเพิ่มประสิทธิภาพการปฏิบัติงาน - เน้นการมีส่วนร่วมของประชาชนในการบริหารจัดการ - การอบรมให้ความรู้แก่ประชาชนด้านการเมือง การปกครอง
<p>๕. ปัญหาด้านการศึกษา ศาสนาและวัฒนธรรม ลักษณะของปัญหา</p> <ul style="list-style-type: none"> - สถานที่ให้บริการด้านข้อมูลข่าวสารไม่ทั่วถึง ไม่มีห้องสมุด/แหล่งเรียนรู้/ ที่อ่านหนังสือพิมพ์หมู่บ้าน - กระแสโลกาภิวัตน์และการสื่อสารไร้พรมแดนนำวัฒนธรรมตะวันตกเข้ามามีอิทธิพลต่อสังคมและครอบครัว ทำให้ละทิ้งวัฒนธรรมดั้งเดิม - ขาดการให้ความรู้ทางศาสนาและพัฒนาจริยธรรมแก่ประชาชน 	<ul style="list-style-type: none"> - เด็กและเยาวชน - นักเรียนในสถานศึกษา - เด็กเล็กในศูนย์พัฒนาเด็กเล็ก 	<ul style="list-style-type: none"> - อบต.จัดสรรงบประมาณในการส่งเสริมฟื้นฟู ศาสนา ศิลปวัฒนธรรม ประเพณีอันดีงามของท้องถิ่น - จัดสรรงบประมาณในการก่อสร้างแหล่งเรียนรู้ประจำตำบล/ห้องสมุดชุมชน/ที่อ่านหนังสือพิมพ์ประจำหมู่บ้าน
<p>๕. ปัญหาด้านสาธารณสุข ลักษณะของปัญหา</p> <ul style="list-style-type: none"> - ขาดแคลนสถานที่ออกกำลังกาย/ลานกีฬา/สวนสาธารณะ - การใช้ยาโดยไม่ปรึกษาแพทย์ - สารเคมีตกค้างในอาหาร 	<ul style="list-style-type: none"> - เด็ก เยาวชน ประชาชนในตำบล 	<ul style="list-style-type: none"> -อบต. จัดสรรงบประมาณในการดำเนินการก่อสร้างลานกีฬา/สวนสาธารณะประจำตำบล - ส่งเสริมและสนับสนุนการเพิ่มประสิทธิภาพปฏิบัติงานของ อสม.ประจำหมู่บ้าน

<p>๖.ปัญหาด้านทรัพยากรธรรมชาติและสิ่งแวดล้อม ลักษณะของปัญหา</p> <ul style="list-style-type: none"> - ปัญหาปริมาณขยะในเขตชุมชน/ทางสาธารณะ เพิ่มขึ้นทุกปี - ห้วย หนอง คลอง บึง ตื้นเขิน ขาดการดูแล บำรุงรักษา - ดินเสื่อมสภาพจากการใช้สารเคมี และปัญหาดินเค็ม 	<ul style="list-style-type: none"> - ชุมชน/ทางสาธารณะ - ที่สาธารณะ ลำคลอง 	<ul style="list-style-type: none"> - อบต. จัดหาที่รองรับขยะ ที่อาจมีปริมาณเพิ่มมากขึ้น - รมรงค์เพื่อสร้างจิตสำนึกการใช้วัสดุจากธรรมชาติแทนขยะที่ย่อยสลายยาก และเกิดมลพิษ - อบต. จัดกิจกรรมด้านการอนุรักษ์ทรัพยากรธรรมชาติ เช่น การปลูกป่า การปลูกหญ้าแฝก การปล่อยพันธุ์สัตว์น้ำ การปรับปรุงภูมิทัศน์ เป็นต้น
---	---	---

๓.๒ การประเมินสถานการณ์สภาพแวดล้อมภายนอกที่เกี่ยวข้อง

จากการสำรวจและวิเคราะห์สภาพทางกายภาพขององค์การบริหารส่วนตำบลตากแดด และบริเวณพื้นที่ต่อเนื่อง สามารถสรุปสภาพปัญหาของชุมชนได้ ดังนี้

๑.) ปัญหาทางด้านกายภาพ ปัญหาของสภาพพื้นที่เนื่องจากองค์การบริหารส่วนตำบลตากแดด มีสภาพพื้นที่ไม่มีพื้นที่ป่าและภูเขา ลักษณะเป็นพื้นที่ราบลุ่ม เมื่อถึงฤดูฝนก็มีน้ำเอ่อล้นท่วมพื้นที่การเกษตรและที่อยู่อาศัย เป็นบางพื้นที่ขององค์การบริหารส่วนตำบลตากแดด เพราะยังขาดระบบการระบายน้ำที่มีประสิทธิภาพ ซึ่งในอนาคต อบต. มีโครงการก่อสร้างระบบระบายน้ำเพื่อแก้ไขปัญหา

๒.) ปัญหาด้านการคมนาคมและขนส่ง ปัจจุบันองค์การบริหารส่วนตำบลตากแดด มีถนนเชื่อมโยงกับชุมชนในเขตตำบล ระบบและโครงข่ายถนน แต่ละสายในเขตเทศบาลส่วนใหญ่เป็นถนนหินคลุกและคอนกรีต แต่ปัญหาการคมนาคมส่วนมากคือถนนชำรุด ทำให้การคมนาคมไม่สะดวก

๓.) ปัญหาขาดแคลนน้ำเพื่อการเกษตร เนื่องจากพื้นที่มีการประกอบอาชีพหลัก คือ อาชีพการเกษตรกรรม เป็นส่วนใหญ่ทำให้มีความต้องการใช้น้ำค่อนข้างมาก และยังไม่มียระบบจัดเก็บน้ำ เพื่อใช้ในฤดูแล้งที่มีประสิทธิภาพและเพียงพอต่อปริมาณการใช้

๔.) ปัญหาด้านนันทนาการ เนื่องจากภายในชุมชนมีพื้นที่ในการประกอบกิจกรรมและพื้นที่ในการชุมนุมคนเพื่อการทำกิจกรรม ไม่เพียงพอต่อการมาใช้บริการกิจกรรมนันทนาการเพื่อพักผ่อนหย่อนใจและออกกำลังกายของคนในชุมชน

๕.) ปัญหาด้านสิ่งแวดล้อม เนื่องจากองค์การบริหารส่วนตำบลตากแดด ยังเป็นพื้นที่ชนบทและเกษตรกรรมเป็นส่วนใหญ่ จึงยังไม่มีกิจกรรมอันใดในพื้นที่ที่มีปัญหาด้านสิ่งแวดล้อมมากนัก นอกจากเรื่องปัญหามลพิษทางอากาศที่เกิดจากการเผาขยะของแต่ละครัวเรือน และปัญหาการปล่อยน้ำเสียจากครัวเรือนลงสู่แหล่งน้ำธรรมชาติโดยไม่มีระบบบำบัดน้ำเสียที่ถูกต้องวิธี ซึ่งอาจทำให้เกิดปัญหาด้านสุขภาพแวดล้อมชุมชนในอนาคตได้

๖.) ปัญหาด้านสาธารณูปโภคและสาธารณูปการ การไฟฟ้าส่วนภูมิภาคจังหวัดชุมพร การให้บริการในเขตตำบลตากแดด ยังไม่ครอบคลุม และสำหรับการให้บริการน้ำประปา ยังไม่ครอบคลุมทุกพื้นที่ขององค์การบริหารส่วนตำบลตากแดด ดังนั้นจึงต้องมีการพัฒนาด้านโครงสร้างพื้นฐานเพื่อให้บ้านเมืองมีความเป็นอยู่อย่างยั่งยืนต่อไป

๓.๓ ความเชื่อมโยงยุทธศาสตร์การพัฒนาจังหวัดกับยุทธศาสตร์การพัฒนาขององค์กรปกครองส่วนท้องถิ่น

โครงสร้างความเชื่อมโยงแผนยุทธศาสตร์การพัฒนา องค์การบริหารส่วนตำบลตากแดด พ.ศ. ๒๕๖๑ - ๒๕๖๔

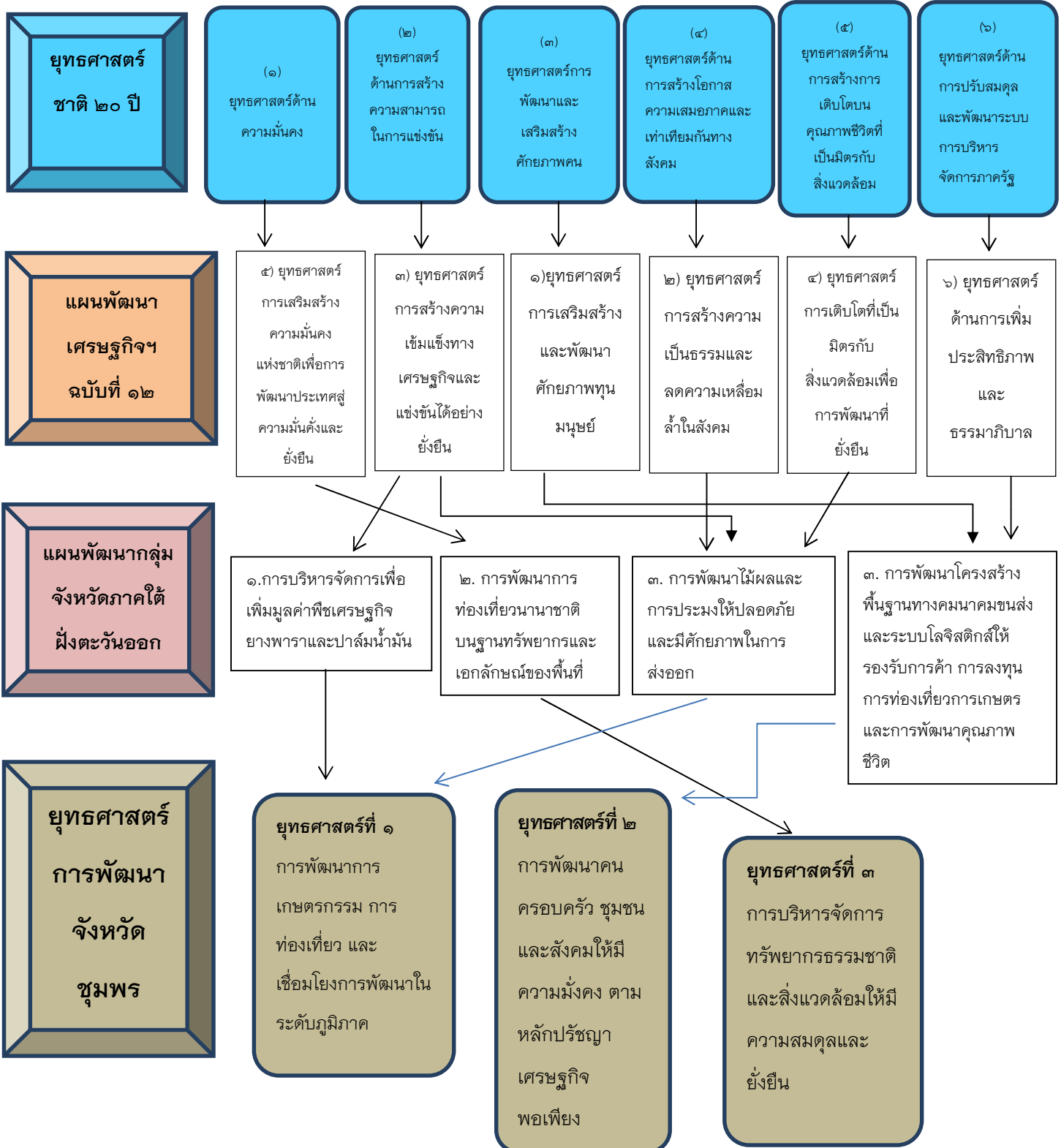

**ยุทธศาสตร์
การพัฒนา
จังหวัด
ชุมพร**

ยุทธศาสตร์ที่ ๑
การพัฒนาการ
เกษตรกรรม การ
ท่องเที่ยว และ
เชื่อมโยงการพัฒนาใน
ระดับภูมิภาค

ยุทธศาสตร์ที่ ๒
การพัฒนาคน
ครอบครัว ชุมชนและ
สังคมให้มีความมั่นคง
ตามหลักปรัชญา
เศรษฐกิจพอเพียง

ยุทธศาสตร์ที่ ๓ การ
บริหารจัดการ
ทรัพยากรธรรมชาติ
และสิ่งแวดล้อมให้มี
ความสมดุลและยั่งยืน

**ยุทธศาสตร์
การพัฒนา
ของ อปท.ใน
เขตจังหวัด
ชุมพร**

ยุทธศาสตร์ที่ 1
การพัฒนา
โครงสร้าง
พื้นฐาน

ยุทธศาสตร์ที่ 2
การส่งเสริม
คุณภาพชีวิต

ยุทธศาสตร์ที่ 3
การจัดระเบียบ
ชุมชน/สังคม
และการรักษา
ความสงบ
เรียบร้อย

ยุทธศาสตร์ที่ 4
การวางแผน
การส่งเสริมการ
ลงทุน พาณิชย
กรรมและการ
ท่องเที่ยว

ยุทธศาสตร์ที่ 5 การ
บริหารจัดการและ
การอนุรักษ์
ทรัพยากรธรรมชาติ
และสิ่งแวดล้อม

**ยุทธศาสตร์
การพัฒนา
องค์การ
บริหารส่วน
ตำบล**

ยุทธศาสตร์ที่ 1
การพัฒนาด้าน
โครงสร้าง
พื้นฐาน

ยุทธศาสตร์ที่ 2
การพัฒนาด้าน
ส่งเสริมคุณภาพ
ชีวิต

ยุทธศาสตร์ที่ 3
การจัดระเบียบ
ชุมชน/สังคม
และการรักษา
ความสงบ
เรียบร้อย

ยุทธศาสตร์ที่ 4
การพัฒนาด้าน
บริหารจัดการ
และอนุรักษ์
ทรัพยากร
ธรรมชาติ
สิ่งแวดล้อม

ยุทธศาสตร์ที่ 5
การพัฒนาด้าน
ศิลปะ วัฒนธรรม
จารีตประเพณีและ
ภูมิปัญญาท้องถิ่น

ยุทธศาสตร์ที่ 6
การพัฒนาด้าน
การเมืองการ
บริหาร

๑.ประชาชน
ได้รับบริการ
ด้านสาธารณูป
โภค สาธารณูป
การ อย่างทั่วถึง

๒.ประชาชน
มีคุณภาพ
ชีวิตที่ดี
การศึกษาที่ดี
ครอบครัว
อบอุ่น ชุมชน
เข้มแข็ง

๓.ประชาชนมี
อาชีพ มีรายได้
พอเพียงและมี
ความมั่นคงทาง
เศรษฐกิจ
ส่งเสริมพัฒนา
อาชีพสร้างงาน
เพิ่มรายได้ สร้าง
ความมั่นคงทาง
เศรษฐกิจให้แก่
ประชาชน
เข้มแข็งและยั่งยืน

๔.ส่งเสริม
สุขภาพ
พละนามัย
พัฒนาคุณภาพ
ชีวิตเด็ก สตรี
คนชรา
ผู้ด้อยโอกาส
และผู้
ติดเชื้อ HIV

๕.ประชาชน
มีความ
ปลอดภัยใน
ชีวิตและ
ทรัพย์สิน

๖.ประชาชน
มีส่วนร่วมใน
การอนุรักษ์
ทรัพยากรธ
รรมชาติและ
สิ่งแวดล้อม
และ กำจัด
ขยะมูลฝอย

๗.บำรุง
รักษาศิลปะ
จารีตประเพณี
ภูมิปัญญา
ท้องถิ่นและ
วัฒนธรรมอันดี
งามของ
ท้องถิ่น

๘.ประชาชน
ได้รับการด้วย
ความเป็นธรรม
โปร่งใส มีส่วน
ร่วมในการ
พัฒนาท้องถิ่น
และการบริหาร
จัดการเป็นไป
ตามหลัก
ธรรมาภิบาล

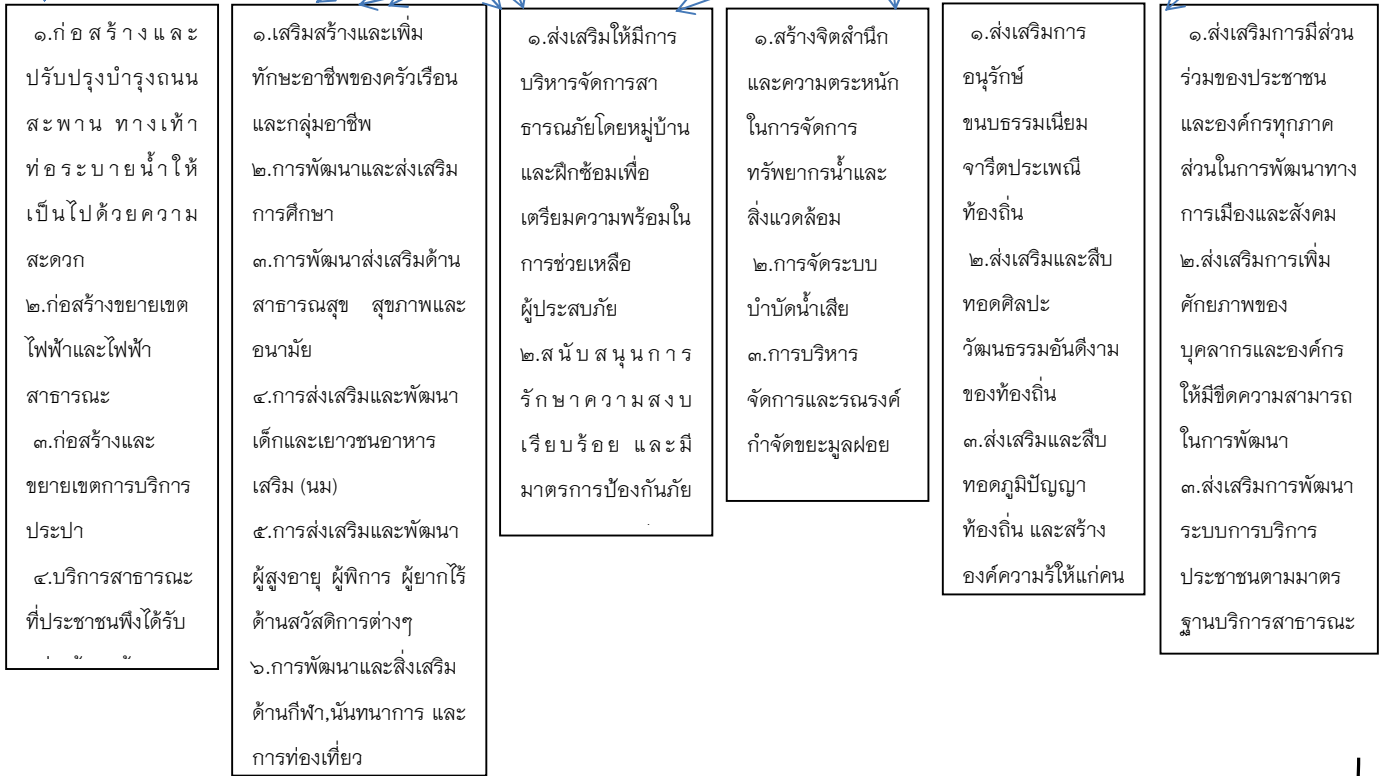
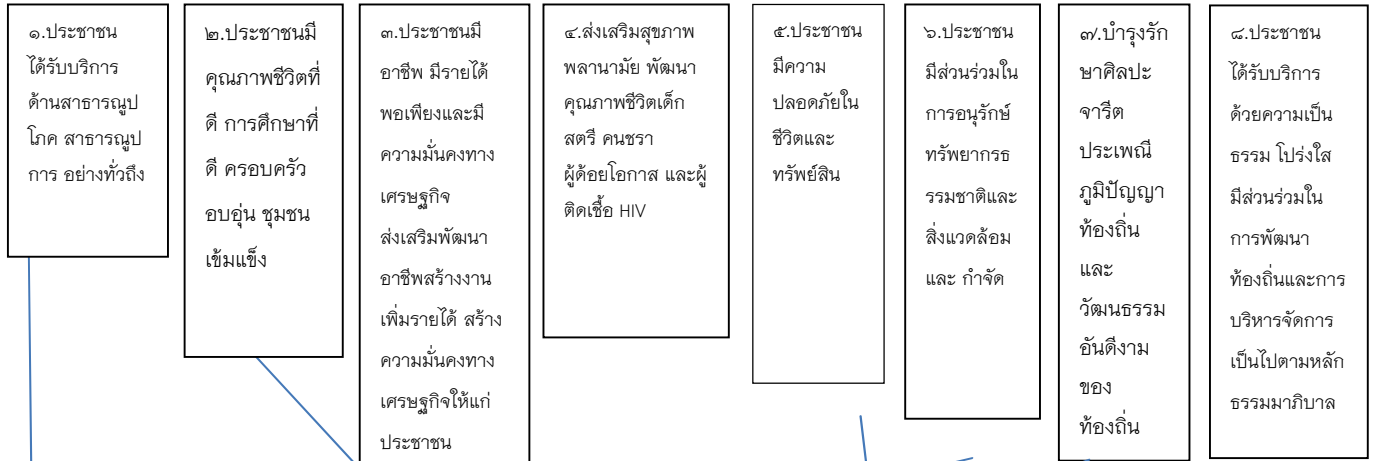

แผนงาน

ผลผลิต / โครงการ

โครงการ

๓.๔ แผนผังยุทธศาสตร์

แบบ ยท.๐๒

ยุทธศาสตร์การพัฒนาขององค์การบริหารส่วนตำบลตากแดด

Straeagy Map



คำเป้าหมาย

๑. เพื่อให้การคมนาคม สะดวก ระบบสาธารณสุขปลอดภัย เพียงพอและทั่วถึง

เพื่อยกระดับคุณภาพชีวิตของ ประชาชนในตำบลทั้งด้านอาชีพ สวัสดิการ การศึกษา สาธารณสุขและสร้างความ เข้มแข็งของชุมชน

เพื่อให้ประชาชนมี ความปลอดภัยในชีวิตและทรัพย์สิน

เพื่ออนุรักษ์ ฟื้นฟู ทรัพยากรธรรมชาติและดูแลสิ่งแวดล้อม ภายในตำบล

เพื่อส่งเสริม สนับสนุนและ อนุรักษ์ศิลปะ ขนบธรรมเนียมประเพณี วัฒนธรรมอันดีงาม และภูมิ ปัญญาท้องถิ่นให้คงอยู่สืบไป

เพื่อเพิ่ม ประสิทธิภาพการ บริหารจัดการองค์กร ให้มีประสิทธิภาพ มากยิ่งขึ้น

กลยุทธ์

๑. ก่อสร้างและปรับปรุงบำรุง ถนนสะพาน ทางเท้า ท่อระบาย น้ำให้เป็นไปด้วยความสะดวก
๒. ก่อสร้างขยายเขตไฟฟ้าและ ไฟฟ้าสาธารณะ
๓. ก่อสร้างและขยายเขตการ บริการประปา
๔. บริการสาธารณสุขที่ประชาชน พึ่งได้รับอย่างถ้วนหน้า
๕. พัฒนาระบบจราจร

๑. เสริมสร้างและเพิ่มทักษะอาชีพของ ครูวีรเือนและกลุ่มอาชีพ
๒. การพัฒนาและส่งเสริมการศึกษา
๓. การพัฒนาส่งเสริมด้านสาธารณสุข สุขภาพและอนามัย
๔. การส่งเสริมและพัฒนาเด็ก และ เยาวชนอาหารเสริม (นม)
๕. การส่งเสริมและพัฒนาผู้สูงอายุ ผู้ พิการ ผู้ยากไร้ ด้านสวัสดิการต่างๆ
๖. การพัฒนาและส่งเสริมด้านกีฬา ,นันทนาการ และการท่องเที่ยว

๑. ส่งเสริมให้มีการ บริหารจัดการสาธารณ ภัยโดยหมู่บ้าน และ ฝึกซ้อมเพื่อเตรียม ความพร้อมในการ ช่วยเหลือผู้ประสบภัย
๒. สนับสนุนการรักษา ความสงบเรียบร้อย และมีมาตรการป้องกัน ภัยจากกลุ่มมิจฉาชีพ

๑. สร้างจิตสำนึกและ ความตระหนักในการ จัดการทรัพยากรน้ำ และสิ่งแวดล้อม
๒. การจัดระบบบำบัด น้ำเสีย
๓. การบริหารจัดการ และรณรงค์กำจัดขยะ มูลฝอย

๑. ส่งเสริมการอนุรักษ์ ขนบธรรมเนียมจารีต ประเพณีท้องถิ่น
๒. ส่งเสริมและสืบทอด ศิลปะ วัฒนธรรมอันดีงาม ของท้องถิ่น
๓. ส่งเสริมและสืบทอดภูมิ ปัญญาท้องถิ่น และสร้าง องค์ความรู้ให้แก่คนใน ท้องถิ่น

๑. ส่งเสริมการมีส่วนร่วมของ ประชาชนและองค์กรทุกภาค ส่วนในการพัฒนาทาง การเมืองและสังคม
๒. ส่งเสริมการเพิ่มศักยภาพ ของบุคลากรและองค์กรให้มี ชีตความสามารถในการ พัฒนา
๓. ส่งเสริมการพัฒนาระบบ การบริการประชาชนตาม

แผนงาน

๓.๕ รายละเอียดยุทธศาสตร์

แบบ ยท.๐๓

ความเชื่อมโยง กับยุทธศาสตร์ จังหวัด	ยุทธศาสตร์ อปท.ในเขต จังหวัด	ยุทธศาสตร์ อปท.	เป้าประสงค์	ตัวชี้วัด ผลผลิต/ โครงการ	ค่าเป้าหมาย				ความก้าวหน้า ของเป้าหมาย	กลยุทธ์	ผลผลิต/โครงการ	หน่วย รับผิดชอบ หลัก	หน่วย สนับสนุน
					๒๕๖๑	๒๕๖๒	๒๕๖๓	๒๕๖๔					
การพัฒนาการ เกษตรกรรม การท่องเที่ยว และเชื่อมโยง การพัฒนาใน ระดับภูมิภาค	พัฒนา โครงสร้าง พื้นฐาน	พัฒนา โครงสร้าง พื้นฐาน	การคมนาคม สะดวก ระบบ สาธารณูปโภค สาธารณูปการ เพียงพอและ ทั่วถึง	ร้อยละที่ เพิ่มขึ้นของ การพัฒนา สาธารณูปโภค ขั้นพื้นฐาน ภายในตำบล	๙	๑๘	๒๗	๓๖	ปีละ ๙ โครงการ	การก่อสร้าง/ ปรับปรุงการ คมนาคม สาธารณูปโภค และ สาธารณูปการ	๑.ก่อสร้างถนน/ ปรับปรุง/ซ่อมแซมถนน ๒.ก่อสร้าง/ปรับปรุง/ ซ่อมแซมท่อระบายน้ำ ที่ตลอดเหลี่ยม สะพาน ๓.ขุดลอกคู คลอง ทาง ระบายน้ำ ๔.ก่อสร้าง/ซ่อมแซมคัน ดินกั้นน้ำ ๕.ก่อสร้าง/ปรับปรุง ระบบประปาหมู่บ้าน ๖.ขยายเขตประปา หมู่บ้าน, ประปาส่วน ภูมิภาค ๗.ขยายเขตไฟฟ้า ๘.ติดตั้งไฟฟ้าสาธารณะ ๙.การปรับปรุงภูมิทัศน์ ในพื้นที่ให้สวยงามน่าอยู่ ๑๐.จัดทำป้ายแสดง ขอบเขตอบต.และป้าย ถนน/ซอย สถานที่ สำคัญต่างๆ	กองช่าง	สำนัก ปลัด

ความเชื่อมโยง กับยุทธศาสตร์ จังหวัด	ยุทธศาสตร์ อปท.ในเขต จังหวัด	ยุทธศาสตร์ อปท.	เป้าประสงค์	ตัวชี้วัด ผลผลิต/ โครงการ	ค่าเป้าหมาย				ความก้าวหน้า ของเป้าหมาย	กลยุทธ์	ผลผลิต/โครงการ	หน่วย รับผิดชอบ หลัก	หน่วย สนับสนุน
					๒๕๖๑	๒๕๖๒	๒๕๖๓	๒๕๖๔					
พัฒนาคน ครอบครัว ชุมชนและ สังคมให้มี ความมั่นคง ตามหลัก ปรัชญา เศรษฐกิจ พอเพียง	การส่งเสริม คุณภาพชีวิต	การพัฒนา ด้านส่งเสริม คุณภาพชีวิต	ประชาชนมี คุณภาพชีวิตที่ ดี การศึกษาที่ ดี ครอบครัว อบอุ่น ชุมชน เข้มแข็ง	๑.ระดับ คุณภาพชีวิต ของประชาชน ภายในตำบล เพิ่มขึ้นอย่าง ต่อเนื่อง ๒.ชุมชนมี ความเข้มแข็ง พึ่งตนเองได้	๒๕	๕๐	๗๕	๑๐๐	ปีละ ๒๕ โครงการ	๑.เสริมสร้างและ เพิ่มทักษะอาชีพของ ครัวเรือนและกลุ่ม อาชีพ ๒.การพัฒนาและ ส่งเสริมการศึกษา ๓.การส่งเสริมด้าน สาธารณสุข ๔.ส่งเสริมและ พัฒนาเด็กและ เยาวชน อาหาร เสริม (นม) ๕.ส่งเสริมและ พัฒนาผู้สูงอายุ ผู้ พิการ ผู้ยากไร้ด้าน สวัสดิการต่างๆ ๖.การพัฒนาและ ส่งเสริมด้านการกีฬา นันทนาการ การท่องเที่ยว	๑.ส่งเสริมเศรษฐกิจ พอเพียง ๒.การส่งเสริมอาชีพ ให้กับประชาชน ๓.ป้องกันและแก้ไข ปัญหาเสพติด ๔.ส่งเสริมสนับสนุน ด้านกีฬา ๕.สนับสนุนการมี ส่วนร่วมการร่วมคิด ร่วมทำและร่วม พัฒนาหมู่บ้าน/ ตำบล ๖.การพัฒนา ศักยภาพของสตรี ตำบลตากแดด ๗.สงเคราะห์เบี้ยยัง ชีพผู้สูงอายุ ๘.สงเคราะห์เบี้ยยัง ชีพผู้พิการ ๙.สงเคราะห์ผู้ป่วย เอดส์	สำนักปลัด	

ความเชื่อมโยง กับยุทธศาสตร์ จังหวัด	ยุทธศาสตร์ อปท.ในเขต จังหวัด	ยุทธศาสตร์ อปท.	เป้าประสงค์	ตัวชี้วัด ผลผลิต/ โครงการ	ค่าเป้าหมาย				ความก้าวหน้า ของเป้าหมาย	กลยุทธ์	ผลผลิต/โครงการ	หน่วย รับผิดชอบ หลัก	หน่วย สนับสนุน
					๒๕๖๑	๒๕๖๒	๒๕๖๓	๒๕๖๔					
											๑๐.อุดหนุนอาหาร กลางวันให้กับเด็กนักเรียน ในโรงเรียนและ ศพด. ใน ตำบล ๑๑.อุดหนุนอาหารเสริม (นม) ให้กับนักเรียนใน โรงเรียน,ศูนย์การศึกษา พิเศษฯ และ ศพด.ใน ตำบล ๑๒.ส่งเสริมพัฒนาการ ด้านการเรียนรู้ให้กับเด็ก เล็กของศพด. ๑๓.ส่งเสริมพัฒนาการ ด้านสุขภาพให้กับเด็กเล็ก ใน ศพด. ๑๔.อบรมพัฒนาความรู้ แก่บุคลากรด้านการศึกษา ๑๕.จัดหาสื่อการเรียนรู้ ให้กับเด็กเล็กเล็ก ๑๖.จัดกิจกรรมวันเด็ก แห่งชาติ ๑๗.ปรับปรุง/ต่อเติม อาคาร สถานที่บริเวณ ศูนย์พัฒนาเด็กเล็ก	สำนักปลัด	

ความเชื่อมโยง กับยุทธศาสตร์ จังหวัด	ยุทธศาสตร์ อปท.ในเขต จังหวัด	ยุทธศาสตร์ อปท.	เป้าประสงค์	ตัวชี้วัด ผลผลิต/ โครงการ	ค่าเป้าหมาย				ความก้าวหน้า ของเป้าหมาย	กลยุทธ์	ผลผลิต/โครงการ	หน่วยรับ ผิด ชอบ หลัก	หน่วย สนับสนุน
					๒๕๖๑	๒๕๖๒	๒๕๖๓	๒๕๖๔					
											๑๘.อุดหนุนอาสาสมัคร สาธารณสุขมูลฐานประจำ หมู่บ้าน ๑๙.สมทบระบบกองทุน หลักประกันสุขภาพตำบล ตากแดด ๒๐.การรณรงค์และการ ป้องกันโรคติดต่อต่างๆ ๒๑.สนับสนุนกิจกรรม ด้านสาธารณสุข	สำนักปลัด	กองช่าง

ความเชื่อมโยง กับยุทธศาสตร์ จังหวัด	ยุทธศาสตร์ อปท.ในเขต จังหวัด	ยุทธศาสตร์ อปท.	เป้าประสงค์	ตัวชี้วัด ผลผลิต/ โครงการ	ค่าเป้าหมาย				ความก้าวหน้า ของเป้าหมาย	กลยุทธ์	ผลผลิต/โครงการ	หน่วย รับผิดชอบ หลัก	หน่วย สนับสนุน
					๒๕๖๑	๒๕๖๒	๒๕๖๓	๒๕๖๔					
พัฒนาคน ครอบครัว ชุมชนและ สังคมให้มี ความมั่นคง ตามหลัก ปรัชญา เศรษฐกิจ พอเพียง	การจัด ระเบียบ ชุมชน/สังคม และการรักษา ความสงบ เรียบร้อย	การจัด ระเบียบ ชุมชน/สังคม และการรักษา ความสงบ เรียบร้อย	ประชาชนมี ความ ปลอดภัยใน ชีวิตและ ทรัพย์สิน	ระดับความ ปลอดภัยใน ชีวิตและ ทรัพย์สินของ ประชาชน ภายในตำบล เพิ่มขึ้นอย่าง ต่อเนื่อง	๗	๑๔	๒๑	๒๘	ปีละ ๗ โครงการ	๑.ส่งเสริมให้มี การบริหาร จัดการสาธารณ ภัยโดยหมู่บ้าน และฝึกซ้อมเพื่อ เตรียมความ พร้อมในการ ช่วยเหลือ ผู้ประสบภัย ๒.สนับสนุนการ รักษาความสงบ เรียบร้อยและมี มาตรการ ป้องกันภัยจาก กลุ่มมิจฉาชีพ	๑.ช่วยเหลือผู้ประสบ สาธารณภัย ๒.ส่งเสริมกิจกรรมด้าน การป้องกันและบรรเทาสา ธารณภัย ๓.ฝึกอบรม/ทบทวน อป ท.ในตำบล ๔.เจ็ดวันอันตรายในช่วง เทศกาลปีใหม่/สงกรานต์ ๕.ส่งเสริมสนับสนุนการ รักษาความสงบเรียบร้อย ในตำบล	สำนัก ปลัด	

ความเชื่อมโยง กับยุทธศาสตร์ จังหวัด	ยุทธศาสตร์ อปท.ในเขต จังหวัด	ยุทธศาสตร์ อปท.	เป้าประสงค์	ตัวชี้วัด ผลผลิต/ โครงการ	ค่าเป้าหมาย				ความก้าวหน้า ของเป้าหมาย	กลยุทธ์	โครงการ/กิจกรรม	หน่วย รับผิดชอบ หลัก	หน่วย สนับสนุน
					๒๕๖๑	๒๕๖๒	๒๕๖๓	๒๕๖๔					
การบริหาร จัดการ ทรัพยากร ธรรมชาติและ สิ่งแวดล้อมให้ มีความสมดุล และยั่งยืน	การบริหาร จัดการและ อนุรักษ์ ทรัพยากร ธรรมชาติและ สิ่งแวดล้อม	การบริหาร จัดการและ อนุรักษ์ ทรัพยากร ธรรมชาติและ สิ่งแวดล้อม	ทรัพยากรธรร มาชาติและ สิ่งแวดล้อม ภายในตำบล ได้รับการ บริหารจัดการ อย่าง เหมาะสม	ทรัพยากรธรร มาชาติ และ สิ่งแวดล้อม ภายในตำบล ได้รับการ จัดการ ดูแล อนุรักษ์และ ฟื้นฟูเพิ่มขึ้น	๔	๘	๑๒	๑๖	ปีละ ๔ โครงการ	๑.สร้างจิตสำนึกและ ความตระหนักในการ จัดการ ทรัพยากรธรรมชาติ และสิ่งแวดล้อม ๒.การจัดการระบบ บำบัดน้ำเสีย ๓.การบริหารจัดการ และรณรงค์กำจัดขยะ มูลฝอย	๑.รณรงค์รักษา สิ่งแวดล้อม ๒.ให้ความรู้ด้าน อนามัยและ สิ่งแวดล้อม ๓.กำจัดสิ่งกีดขวาง ในแม่น้ำ,ลำคลอง ๔.เก็บขนขยะสิ่ง ปฏิกูลมูลฝอย	สำนัก ปลัด	กองช่าง

ความเชื่อมโยง กับยุทธศาสตร์ จังหวัด	ยุทธศาสตร์ อปท.ในเขต จังหวัด	ยุทธศาสตร์ อปท.	เป้าประสงค์	ตัวชี้วัด ผลผลิต/ โครงการ	ค่าเป้าหมาย				ความก้าวหน้า ของเป้าหมาย	กลยุทธ์	โครงการ/กิจกรรม	หน่วย รับผิดชอบ หลัก	หน่วย สนับสนุน
					๒๕๖๑	๒๕๖๒	๒๕๖๓	๒๕๖๔					
การพัฒนาคน ครอบครัว ชุมชน และ สังคมให้มี ความมั่นคง ตามหลัก ปรัชญา เศรษฐกิจ พอเพียง	การพัฒนา ด้านศิลปะ วัฒนธรรม จารีตประเพณี และภูมิปัญญา ท้องถิ่น	ด้านศิลปะ วัฒนธรรม จารีตประเพณี และภูมิปัญญา ท้องถิ่น	บำรุงรักษา ศิลปะ จารีต ประเพณี ภูมิ ปัญญาท้องถิ่น และวัฒนธรรม อันดีงามของ ท้องถิ่น	ศิลปะ วัฒนธรรม ประเพณีใน ท้องถิ่นได้รับ การอนุรักษ์ และ บำรุงรักษา เพิ่มขึ้นอย่าง ต่อเนื่อง	๑๗	๓๔	๕๑	๖๘	ปีละ ๑๗ โครงการ	๑.ส่งเสริมการ อนุรักษ์ ขนบธรรมเนียม จารีตประเพณี ท้องถิ่น ๒.ส่งเสริมและสืบ ทอดศิลปะ วัฒนธรรมอันดี งามของท้องถิ่น ๓.ส่งเสริมและสืบ ทอดภูมิปัญญา ท้องถิ่นและสร้าง องค์ความรู้ให้แก่ ประชาชน	๑.อุดหนุน คณะกรรมการหมู่บ้าน ส่งเสริมงานประเพณี ลอยกระทง ๒.อุดหนุน คณะกรรมการหมู่บ้าน ส่งเสริมงานประเพณี วันสงกรานต์ ๓.อุดหนุน คณะกรรมการหมู่บ้าน งานวันรักหมู่บ้าน ๔.อุดหนุน คณะกรรมการหมู่บ้าน ส่งเสริมงานประเพณี ทำบุญกลางบ้าน ๕.อุดหนุน คณะกรรมการหมู่บ้าน งานทำบุญตักบาตร เนื่องในวันปีใหม่ ๖.อุดหนุน คณะกรรมการหมู่บ้าน งานทำบุญทอดอน ยาง	สำนักปลัด	

ความเชื่อมโยง กับยุทธศาสตร์ จังหวัด	ยุทธศาสตร์ อปท.ในเขต จังหวัด	ยุทธศาสตร์ อปท.	เป้าประสงค์ ตามพันธกิจ	ตัวชี้วัดระดับ เป้าประสงค์ (ตัวชี้วัดรวม)	ค่าเป้าหมาย				ความก้าวหน้า ของเป้าหมาย	กลยุทธ์	โครงการ/กิจกรรม	หน่วย รับผิดชอบ หลัก	หน่วย สนับสนุน
					๒๕๖๑	๒๕๖๒	๒๕๖๓	๒๕๖๔					
											๗.อุดหนุนสภา วัฒนธรรมตำบล ๘.ส่งเสริมงาน ประเพณีท้องถิ่น ๙.งานพระราชพิธี รัฐ พิธีและวันสำคัญของ ชาติ ๑๐.ส่งเสริมกิจกรรม ทางพระพุทธศาสนา ๑๑.ส่งเสริมภูมิปัญญา ท้องถิ่น	สำนักปลัด	

ความเชื่อมโยง กับยุทธศาสตร์ จังหวัด	ยุทธศาสตร์ อปท.ในเขต จังหวัด	ยุทธศาสตร์ อปท.	เป้าประสงค์	ตัวชี้วัด ผลผลิต/ โครงการ	ค่าเป้าหมาย				ความก้าวหน้า ของเป้าหมาย	กลยุทธ์	โครงการ/กิจกรรม	หน่วย รับผิดชอบ หลัก	หน่วย สนับสนุน
					๒๕๖๑	๒๕๖๒	๒๕๖๓	๒๕๖๔					
การบริหาร จัดการ ทรัพยากร ธรรมชาติและ สิ่งแวดล้อมให้ มีความสมดุล และยั่งยืน	การบริหาร จัดการ	ด้านการเมือง การบริหาร	การบริหาร จัดการอย่างมี ประสิทธิภาพ ตามหลักธรรม มาภิบาล	การบริหาร จัดการองค์กร มี ประสิทธิภาพ มากยิ่งขึ้น	๑๐	๒๐	๓๐	๔๐	ปีละ ๑๐ โครงการ	๑.ส่งเสริมการมีส่วน ร่วมของประชาชน และองค์กรทุกภาค ส่วนในการพัฒนา ทางการเมืองและ สังคม ๒.ส่งเสริมการเพิ่ม ศักยภาพของ บุคลากรและองค์กร ให้มีขีด ความสามารถในการ พัฒนา ๓.ส่งเสริมการ พัฒนาระบบการ บริการของ ประชาชนตาม หลักธรรมมาภิบาล	๑.ส่งเสริมการพัฒนา ความรู้ให้กับบุคลากร ๒.ส่งเสริมคุณธรรม และจริยธรรมของ บุคลากร ๓. ส่งเสริมการรักษา ประชาธิปไตย ๔.พัฒนาระบบการ ให้บริการประชาชน ๕.พัฒนาระบบ สารสนเทศในองค์กร ๕.พัฒนาระบบข้อมูล ข่าวสารให้ทันสมัย	สำนักปลัด	

ส่วนที่ ๔

การนำแผนพัฒนาท้องถิ่นไปสู่การปฏิบัติ

๑. ยุทธศาสตร์การพัฒนาและแผนงาน

ที่	ยุทธศาสตร์	ด้าน	แผนงาน	หน่วยงาน รับผิดชอบ หลัก	หน่วยงาน สนับสนุน
๑	ด้านโครงสร้างพื้นฐาน	การเศรษฐกิจ	แผนงานอุตสาหกรรม และการโยธา	กองช่าง	องค์การ บริหารส่วน ตำบลตาก แดด
		บริการชุมชน และสังคม	แผนงานเคหะและชุมชน	กองช่าง	
๒	ด้านงานส่งเสริมคุณภาพ ชีวิต	บริการชุมชนและ สังคม	แผนงานสร้างความ เข้มแข็ง	สำนักปลัด	
		บริการชุมชน และสังคม	แผนงานการศึกษา	สำนักปลัด	
		บริการชุมชนและ สังคม	แผนงานสังคมสงเคราะห์	สำนักปลัด	
		การดำเนินงานอื่นๆ	แผนงานงบกลาง	สำนักปลัด	
๓	ด้านการจัดระเบียบชุมชน และการรักษาความสงบ เรียบร้อย	บริหารทั่วไป	แผนงานการรักษาความ สงบภายใน	สำนักปลัด	
		การดำเนินงานอื่นๆ	แผนงานงบกลาง	สำนักปลัด	
4	ด้านการบริหารจัดการ และการอนุรักษ์ ทรัพยากรธรรมชาติและ สิ่งแวดล้อม	บริการชุมชนและ สังคม	แผนงานสาธารณสุข	สำนักปลัด	
		บริการชุมชนและ สังคม	แผนงานเคหะและชุมชน	กองช่าง	
5	ด้านศิลปะ วัฒนธรรม จารีตประเพณีและภูมิ ปัญญาท้องถิ่น	บริการชุมชนและ สังคม	แผนงานการศาสนา วัฒนธรรมและ นันทนาการ	สำนักปลัด	
6	ด้านการเมืองการบริหาร	บริหารทั่วไป	แผนงานบริหารงานทั่วไป	สำนักปลัด, กองคลัง, กอง ช่าง	
รวม	๖ ยุทธ	๔ ด้าน	๑๐ แผนงาน	3 สำนัก/ กอง	

แผนพัฒนาท้องถิ่น ๔ ปี (พ.ศ. ๒๕๖๑ - ๒๕๖๔)

โดยองค์การบริหารส่วนตำบลตากแดด อำเภอเมือง จังหวัดชุมพร

รายละเอียดโครงการพัฒนา
แผนพัฒนาท้องถิ่นสี่ปี (พ.ศ. ๒๕๖๑ - ๒๕๖๔)
สำหรับองค์กรปกครองส่วนท้องถิ่นดำเนินการ
องค์การบริหารส่วนตำบลตากแดด อำเภอเมือง จังหวัดชุมพร

ผ.01

ก. ยุทธศาสตร์จังหวัดที่ ๑ การพัฒนาการเกษตรกรรม การท่องเที่ยวและเชื่อมโยงการพัฒนาในระดับภูมิภาค

ข. ยุทธศาสตร์การพัฒนาของ อปท. ในเขตจังหวัดชุมพร ที่ ๑ การพัฒนาโครงสร้างพื้นฐาน

๑. ยุทธศาสตร์การพัฒนาด้านโครงสร้างพื้นฐาน

➤ แผนงานอุตสาหกรรมและการโยธา

ที่	โครงการ	วัตถุประสงค์	เป้าหมาย (ผลผลิตของโครงการ)	งบประมาณและที่ผ่านมา				ตัวชี้วัด (KPI)	ผลลัพธ์ที่คาดว่าจะได้รับ	หน่วยงาน รับผิดชอบหลัก
				๒๕๖๑	๒๕๖๒	๒๕๖๓	๒๕๖๔			
๑	โครงการก่อสร้างถนน คสล. สายตอนสุด - ชั้นนี้วิลล์ หมู่ที่ ๑ ตำบลตากแดด	เพื่อให้การสัญจรไปมาของประชาชนมีความสะดวกและปลอดภัย	ถนน คสล. กว้าง ๔ เมตร ระยะทาง ๔๐๐ เมตร พร้อมไหล่ทางข้างละ ๐.๒๕ เมตร	๕๔๔,๐๐๐ (๒๐๐ เมตร)	-	๕๔๔,๐๐๐ (๒๐๐ เมตร)	-	ความยาวนาน	การสัญจรไปมาของประชาชนมีความสะดวกและปลอดภัย	กองช่าง
๒	โครงการก่อสร้างถนน คสล. สายหลักเมือง หมู่ที่ ๒ ตำบลตากแดด	เพื่อให้การสัญจรไปมาของประชาชนมีความสะดวกและปลอดภัย	ถนน คสล. กว้าง ๔ เมตร ระยะทาง ๒๐๐ เมตร พร้อมไหล่ทางข้างละ ๐.๒๕ เมตร	๕๔๔,๐๐๐	-	-	-	ความยาวนาน	การสัญจรไปมาของประชาชนมีความสะดวกและปลอดภัย	กองช่าง
๓	โครงการก่อสร้างถนน คสล. สายตอนแคว - บางหมาก หมู่ที่ ๔ เชื่อมตำบลบางหมาก	เพื่อให้การสัญจรไปมาของประชาชนทั้งสองตำบลมีความสะดวกและปลอดภัย	ถนน คสล. กว้าง ๕ เมตร ระยะทาง ๑๕๐ เมตร พร้อมไหล่ทางข้างละ ๐.๒๕ เมตร	๕๑๐,๐๐๐	-	-	-	ความยาวนาน	การสัญจรไปมาของประชาชนทั้งสองตำบลมีความสะดวกและปลอดภัย	กองช่าง

ที่	โครงการ	วัตถุประสงค์	เป้าหมาย	งบประมาณและที่ผ่านมา				ตัวชี้วัด (KPI)	ผลลัพธ์ที่คาดว่าจะได้รับ	หน่วยงาน รับผิดชอบหลัก
			(ผลผลิตของโครงการ)	๒๕๖๑	๒๕๖๒	๒๕๖๓	๒๕๖๔			
๔	โครงการก่อสร้างถนน คสล. สายเมตตาคีร์ - ดอนเทรียง หมู่ที่ ๕ ตำบลตากแดด เชื่อมตำบลบางหมาก	เพื่อให้การสัญจรไปมาของประชาชนทั้งสองตำบล มีความสะดวกและปลอดภัย	ถนน คสล. กว้าง ๕ เมตร ระยะทาง ๑๕๐ เมตร พร้อมไหล่ทางข้างละ ๐.๒๕ เมตร	๕๑๐,๐๐๐	-	-	-	ความยาวถนน	การสัญจรไปมาของประชาชน ทั้งสองตำบลมีความสะดวกและปลอดภัย	กองช่าง
๕	โครงการก่อสร้างถนน คสล. สายถนนหลวง หมู่ที่ ๖ ตำบลตากแดด	เพื่อให้การสัญจรไปมาของประชาชนมีความสะดวกและปลอดภัย	ถนน คสล. กว้าง ๔ เมตร ระยะทาง ๔๐๐ เมตร พร้อมไหล่ทางข้างละ ๐.๒๕ เมตร	๕๔๔,๐๐๐ (๒๐๐ เมตร)	-	๕๔๔,๐๐๐ (๒๐๐ เมตร)	-	ความยาวถนน	การสัญจรไปมาของประชาชน มีความสะดวกและปลอดภัย	กองช่าง
๖	โครงการก่อสร้างถนน คสล. สายหลังโรงเรียนบ้านในห้วย หมู่ที่ ๗ ตำบลตากแดด	เพื่อให้การสัญจรไปมาของประชาชนมีความสะดวกและปลอดภัย	ถนน คสล. กว้าง ๔ เมตร ระยะทาง ๒๑๙ เมตร พร้อมไหล่ทางข้างละ ๐.๒๕ เมตร	๕๙๖,๐๐๐	-	-	-	ความยาวถนน	การสัญจรไปมาของประชาชน มีความสะดวกและปลอดภัย	กองช่าง
๗	โครงการก่อสร้างถนนหินคลุก ขอยสันติสุข หมู่ที่ ๘ ตำบลตากแดด	เพื่อให้การสัญจรไปมาของประชาชนมีความสะดวกและปลอดภัย	ถนนหิน คลุก กว้าง ๔ เมตร ระยะทาง ๒๐๐ เมตร	๑๔๘,๐๐๐	-	-	-	ความยาวถนน	การสัญจรไปมาของประชาชน มีความสะดวกและปลอดภัย	กองช่าง
๘	โครงการก่อสร้างถนน คสล. สายเฉลิมพระเกียรติ เชื่อมตำบลทุ่งคา	เพื่อให้การสัญจรไปมาของประชาชนมีความสะดวกและปลอดภัย	ถนน คสล. กว้าง ๕ เมตร ระยะทาง ๒๗๕ เมตร พร้อมไหล่ทางข้างละ ๐.๒๕ เมตร	๓๔๐,๐๐๐ (๑๐๐ เมตร)	๕๙๕,๐๐๐ (๑๗๕ เมตร)	-	-	ความยาวถนน	การสัญจรไปมาของประชาชน มีความสะดวกและปลอดภัย	กองช่าง

ที่	โครงการ	วัตถุประสงค์	เป้าหมาย (ผลผลิตของโครงการ)	งบประมาณและที่ผ่านมา				ตัวชี้วัด (KPI)	ผลลัพธ์ที่คาดว่าจะได้รับ	หน่วยงาน รับผิดชอบหลัก
				๒๕๖๑	๒๕๖๒	๒๕๖๓	๒๕๖๔			
๙	โครงการก่อสร้างถนน คสล. สายเฉลิมพระเกียรติ -ช่อง ๕ หมู่ที่ ๙ ตำบลตากแดด	เพื่อให้การสัญจรไปมาของประชาชนมีความสะดวกและปลอดภัย	ถนน คสล.กว้าง ๔ เมตร ระยะทาง ๔๕ เมตร พร้อมไหล่ทางข้างละ ๐.๒๕ เมตร	๑๒๖,๐๐๐	-	-	-	ความยาวถนน	การสัญจรไปมาของประชาชนมีความสะดวกและปลอดภัย	กองช่าง
๑๐	โครงการก่อสร้างถนน คสล. สายรัชชวาร หมู่ที่ ๑ ตำบลตากแดด	เพื่อให้การสัญจรไปมาของประชาชนมีความสะดวกและปลอดภัย	ถนน คสล.กว้าง ๔ เมตร ระยะทาง ๑๖๕ เมตร พร้อมไหล่ทางข้างละ ๐.๒๕ เมตร	-	๔๔๙,๐๐๐	-	-	ความยาวถนน	การสัญจรไปมาของประชาชนมีความสะดวกและปลอดภัย	กองช่าง
๑๑	โครงการก่อสร้างถนน คสล. สายสิยบคลองชุมพร หมู่ที่ ๒ ตำบลตากแดด	เพื่อให้การสัญจรไปมาของประชาชนมีความสะดวกและปลอดภัย	ถนน คสล.กว้าง ๔ เมตร ระยะทาง ๓๗๐ เมตร พร้อมไหล่ทางข้างละ ๐.๕๐ เมตร	-	๕๒๐,๐๐๐ (๒๐๐ เมตร)	๔๔๒,๐๐๐ (๑๗๐ เมตร)	-	ความยาวถนน	การสัญจรไปมาของประชาชนมีความสะดวกและปลอดภัย	กองช่าง
๑๒	โครงการซ่อมแซมสะพาน คสล. สายสร้างสรรค์ หมู่ที่ ๓ เชื่อม หมู่ที่ ๔ ตำบลตากแดด	เพื่อให้การสัญจรไปมาของประชาชนมีความสะดวกและปลอดภัย	ซ่อมแซมสะพาน คสล. จำนวน ๑ แห่ง	-	๒๐๐,๐๐๐	-	-	จำนวนสะพาน คสล.ที่ได้รับการซ่อมแซม	การสัญจรไปมาของประชาชนมีความสะดวกและปลอดภัยมากขึ้น	กองช่าง
๑๓	โครงการก่อสร้างถนน คสล. สายบ้านพ่วง - ดอนแค หมู่ที่ ๔ ตำบลตากแดด	เพื่อให้การสัญจรไปมาของประชาชนมีความสะดวกและปลอดภัย	ถนน คสล.กว้าง ๔ เมตร ระยะทาง ๓๓๕ เมตร พร้อมไหล่ทางข้างละ ๐.๕๐ เมตร	-	๕๔๔,๐๐๐ (๒๐๐ เมตร)	๓๖๘,๐๐๐ (๑๓๕ เมตร)	-	ความยาวถนน	การสัญจรไปมาของประชาชนมีความสะดวกและปลอดภัย	กองช่าง

ที่	โครงการ	วัตถุประสงค์	เป้าหมาย (ผลผลิตของโครงการ)	งบประมาณและที่ผ่านมา				ตัวชี้วัด (KPI)	ผลลัพธ์ที่คาดว่าจะได้รับ	หน่วยงาน รับผิดชอบหลัก
				๒๕๖๑	๒๕๖๒	๒๕๖๓	๒๕๖๔			
๑๔	โครงการก่อสร้างถนนหินคลุก สายไทยนุกูล หมู่ที่ ๕ ตำบลตากแดด	เพื่อให้การสัญจรไปมา ของประชาชนมีความสะดวก และปลอดภัย	ถนนหิน คลุกกว้าง ๕ เมตร ระยะทาง ๙๐๐ เมตร	-	๔๒๐,๐๐๐ (๔๕๐ เมตร)	-	๔๒๐,๐๐๐ (๔๕๐ เมตร)	ความยาวถนน	การสัญจรไปมาของประชาชน มีความสะดวกและปลอดภัย	กองช่าง
๑๕	โครงการก่อสร้างถนน คสล. สายเขาน้อย หมู่ที่ ๖ เชื่อมตำบลทุ่งคา	เพื่อให้การสัญจรไปมา ของประชาชนทั้งสองตำบล มีความสะดวกและปลอดภัย	ถนน คสล.กว้าง ๕ เมตร ระยะทาง ๔๕๐ เมตร พร้อม ไหล่ทางข้างละ ๐.๒๕ เมตร	-	๕๑๐,๐๐๐ (๑๕๐ เมตร)	๕๑๐,๐๐๐ (๑๕๐ เมตร)	๕๑๐,๐๐๐ (๑๕๐ เมตร)	ความยาวถนน	การสัญจรไปมาของประชาชน มีความสะดวกและปลอดภัย	กองช่าง
๑๖	โครงการก่อสร้างถนนคสล. สายหลังอนามัย หมู่ที่ ๗ ตำบลตากแดด	เพื่อให้การสัญจรไปมา ของประชาชนมีความสะดวก และปลอดภัย	ถนน คสล.กว้าง ๕ เมตร ระยะทาง ๑๕๐ เมตร พร้อม ไหล่ทางข้างละ ๐.๒๕ เมตร	-	๕๑๐,๐๐๐ (๑๕๐ เมตร)	-	-	ความยาวถนน	การสัญจรไปมาของประชาชน มีความสะดวกและปลอดภัย	กองช่าง
๑๗	โครงการก่อสร้างถนน คสล. ซอยศรีสุวรรณ หมู่ที่ ๘ ตำบลตากแดด	เพื่อให้การสัญจรไปมา ของประชาชนมีความสะดวก และปลอดภัย	ถนน คสล.กว้าง ๓ เมตร ระยะทาง ๑๐๐ เมตร พร้อม ไหล่ทางข้างละ ๐.๒๕ เมตร	-	๕๖,๐๐๐	-	-	ความยาวถนน	การสัญจรไปมาของประชาชน มีความสะดวกและปลอดภัย	กองช่าง
๑๘	โครงการก่อสร้างถนน คสล. สายหน้าค่าย ตชด. หมู่ที่ ๙ ตำบลตากแดด	เพื่อให้การสัญจรไปมา ของประชาชนมีความสะดวก และปลอดภัย	ถนน คสล. กว้าง ๘ เมตร ระยะทาง ๓๐๐ เมตร ไหล่ทางข้างละ ๐.๒๕ เมตร	-	๕๔๔,๐๐๐ (๑๐๐เมตร)	๕๔๔,๐๐๐ (๑๐๐เมตร)	๕๔๔,๐๐๐ (๑๐๐เมตร)	ความยาวถนน	การสัญจรไปมาของประชาชน มีความสะดวกและปลอดภัย	กองช่าง

ที่	โครงการ	วัตถุประสงค์	เป้าหมาย (ผลผลิตของโครงการ)	งบประมาณและที่ผ่านมา				ตัวชี้วัด (KPI)	ผลลัพธ์ที่คาดว่าจะได้รับ	หน่วยงาน รับผิดชอบหลัก
				๒๕๖๑	๒๕๖๒	๒๕๖๓	๒๕๖๔			
๑๙	โครงการก่อสร้างถนน คสล. สายกาญจนนगर หมู่ที่ ๑ ตำบลตากแดด	เพื่อให้การสัญจรไปมาของประชาชนมีความสะดวกและปลอดภัย	ถนน คสล. กว้าง ๔ เมตร ระยะทาง ๒๒๐ เมตร พร้อมไหล่ทางข้างละ ๐.๒๕ เมตร	-	-	๕๙๘,๐๐๐	-	ความยาวถนน	การสัญจรไปมาของประชาชนมีความสะดวกและปลอดภัย	กองช่าง
๒๐	โครงการก่อสร้างถนนหินคลุก สายคลองน้อยวัดแหลม หมู่ที่ ๒ ตำบลตากแดด	เพื่อให้การสัญจรไปมาของประชาชนมีความสะดวกและปลอดภัย	ถนนหินคลุก กว้าง ๔ เมตร ระยะทาง ๔๐๐ เมตร พร้อม	-	-	๕๔๔,๐๐๐	-	ความยาวถนน	การสัญจรไปมาของประชาชนมีความสะดวกและปลอดภัย	กองช่าง
๒๑	โครงการก่อสร้างถนน คสล. สายกลางนา หมู่ที่ ๓ เชื่อม หมู่ที่ ๖ ตำบลตากแดด	เพื่อให้การสัญจรไปมาของประชาชนมีความสะดวกและปลอดภัย	ถนน คสล. กว้าง ๕ เมตร ระยะทาง ๓๐๐ เมตร พร้อมไหล่ทางข้างละ ๐.๕๐ เมตร	-	-	๕๑๐,๐๐๐ (๑๕๐ เมตร)	๕๑๐,๐๐๐ (๑๕๐ เมตร)	ความยาวถนน	การสัญจรไปมาของประชาชนมีความสะดวกและปลอดภัย	กองช่าง
๒๒	โครงการก่อสร้างถนนหินคลุก สายดอนแค ๓ หมู่ที่ ๔ ตำบลตากแดด	เพื่อให้การสัญจรไปมาของประชาชนมีความสะดวกและปลอดภัย	ถนนหินคลุก กว้าง ๕ เมตร ระยะทาง ๓๐๐ เมตร พร้อม	-	-	๒๗๘,๐๐๐	-	ความยาวถนน	การสัญจรไปมาของประชาชนมีความสะดวกและปลอดภัย	กองช่าง
๒๓	โครงการก่อสร้างถนนหินคลุก สายผลพุกษา (ช่วงที่ ๒) หมู่ที่ ๕ ตำบลตากแดด	เพื่อให้การสัญจรไปมาของประชาชนมีความสะดวกและปลอดภัย	ถนนหินคลุก กว้าง ๕ เมตร ระยะทาง ๔๐๐ เมตร	-	๔๖๓,๐๐๐	-	-	ความยาวถนน	การสัญจรไปมาของประชาชนมีความสะดวกและปลอดภัย	กองช่าง

ที่	โครงการ	วัตถุประสงค์	เป้าหมาย (ผลผลิตของโครงการ)	งบประมาณและที่ผ่านมา				ตัวชี้วัด (KPI)	ผลลัพธ์ที่คาดว่าจะได้รับ	หน่วยงาน รับผิดชอบหลัก
				๒๕๖๑	๒๕๖๒	๒๕๖๓	๒๕๖๔			
๒๔	โครงการก่อสร้างถนน คสล. สายกลางนา หมู่ที่ ๖ เชื่อม หมู่ที่ ๓ ตำบลตากแดด	เพื่อให้การสัญจรไปมาของประชาชนมีความสะดวกและปลอดภัย	ถนน คสล. กว้าง ๕ เมตร ระยะทาง ๑๕๐ เมตร พร้อมไหล่ทางข้างละ ๐.๕๐ เมตร	-	-	๕๑๐,๐๐๐	-	ความยาวถนน	การสัญจรไปมาของประชาชนมีความสะดวกและปลอดภัย	กองช่าง
๒๕	โครงการก่อสร้างถนน คสล. สายดอนบาด หมู่ที่ ๗ ตำบลตากแดด	เพื่อให้การสัญจรไปมาของประชาชนมีความสะดวกและปลอดภัย	ถนน คสล. กว้าง ๔ เมตร ระยะทาง ๒๔๒ เมตร พร้อมไหล่ทางข้างละ ๐.๕๐ เมตร	-	-	๕๔๔,๐๐๐ (๒๐๐ เมตร)	๑๑๔,๐๐๐ (๔๒ เมตร)	ความยาวถนน	การสัญจรไปมาของประชาชนมีความสะดวกและปลอดภัย	กองช่าง
๒๖	โครงการก่อสร้างถนน คสล. ซอยร่วมใจพัฒนา หมู่ที่ ๘ ตำบลตากแดด	เพื่อให้การสัญจรไปมาของประชาชนมีความสะดวกและปลอดภัย	ถนน คสล. กว้าง ๔ เมตร ระยะทาง ๒๐๐ เมตร พร้อมไหล่ทางข้างละ ๐.๕๐ เมตร	-	-	๕๔๔,๐๐๐	-	ความยาวถนน	การสัญจรไปมาของประชาชนมีความสะดวกและปลอดภัย	กองช่าง
๒๗	โครงการก่อสร้างถนน คสล. สายบ้านนางละออง หมู่ที่ ๙ ตำบลตากแดด	เพื่อให้การสัญจรไปมาของประชาชนมีความสะดวกและปลอดภัย	ถนน คสล. กว้าง ๔ เมตร ระยะทาง ๒๐๐ เมตร พร้อมไหล่ทางข้างละ ๐.๕๐ เมตร	-	-	๕๔๔,๐๐๐	-	ความยาวถนน	การสัญจรไปมาของประชาชนมีความสะดวกและปลอดภัย	กองช่าง
๒๘	โครงการก่อสร้างถนนหินคลุก สายข้ามทางรถไฟ หมู่ที่ ๒ เชื่อม หมู่ที่ ๔ ตำบลตากแดด	เพื่อให้การสัญจรไปมาของประชาชนมีความสะดวกและปลอดภัย	ถนนหินคลุก กว้าง ๔ เมตร ระยะทาง ๕๐๐ เมตร	-	-	-	๓๗๐,๐๐๐	ความยาวถนน	การสัญจรไปมาของประชาชนมีความสะดวกและปลอดภัย	กองช่าง

ที่	โครงการ	วัตถุประสงค์	เป้าหมาย	งบประมาณและที่ผ่านมา				ตัวชี้วัด (KPI)	ผลลัพธ์ที่คาดว่าจะได้รับ	หน่วยงาน รับผิดชอบหลัก
			(ผลผลิตของโครงการ)	๒๕๖๑	๒๕๖๒	๒๕๖๓	๒๕๖๔			
๒๙	โครงการก่อสร้างถนนหินคลุก สายกลางนา หมู่ที่ ๓ ตำบลตากแดด	เพื่อให้การสัญจรไปมา ของประชาชนมีความสะดวก และปลอดภัย	ถนนหินคลุก กว้าง ๔ เมตร ระยะทาง ๕๐๐ เมตร	-	-	-	๒๔๐,๐๐๐	ความยาวถนน	การสัญจรไปมาของประชาชน มีความสะดวกและปลอดภัย	กองช่าง
๓๐	โครงการขยายไหล่ทางถนน คสล. สายดอนแค หมู่ที่ ๔ ตำบลตากแดด	เพื่อให้การสัญจรไปมา ของประชาชนมีความสะดวก และปลอดภัย	ขยายไหล่ทางถนน คสล. กว้างข้างละ ๐.๕๐ เมตร ระยะทาง ๗๙๘ เมตร	-	-	-	๖๔๗,๕๐๐	ความยาวถนน	การสัญจรไปมาของประชาชน มีความสะดวกและปลอดภัย	กองช่าง
๓๑	โครงการก่อสร้างถนน คสล. สายเพชรศิริ หมู่ที่ ๕ ตำบลตากแดด	เพื่อให้การสัญจรไปมา ของประชาชนมีความสะดวก และปลอดภัย	ถนน คสล. กว้าง ๕ เมตร ระยะทาง ๑๕๐ เมตร พร้อม ไหล่ทางข้างละ ๐.๕๐ เมตร	-	-	-	๕๑๐,๐๐๐	ความยาวถนน	การสัญจรไปมาของประชาชน มีความสะดวกและปลอดภัย	กองช่าง
๓๒	โครงการก่อสร้างถนน คสล. สายฟาร์มอินทร์แปลง หมู่ที่ ๖ ตำบลตากแดด	เพื่อให้การสัญจรไปมา ของประชาชนมีความสะดวก และปลอดภัย	ถนน คสล. กว้าง ๔ เมตร ระยะทาง ๒๐๐ เมตร พร้อม ไหล่ทางข้างละ ๐.๕๐ เมตร	-	-	-	๕๔๔,๐๐๐	ความยาวถนน	การสัญจรไปมาของประชาชน มีความสะดวกและปลอดภัย	กองช่าง
๓๓	โครงการก่อสร้างถนน คสล. สายขุนศรีร่องวัง หมู่ที่ ๗ ตำบลตากแดด	เพื่อให้การสัญจรไปมา ของประชาชนมีความสะดวก และปลอดภัย	ถนน คสล. กว้าง ๔ เมตร ระยะทาง ๑๒๙ เมตร	-	-	-	๓๕๐,๐๐๐	ความยาวถนน	การสัญจรไปมาของประชาชน มีความสะดวกและปลอดภัย	กองช่าง

ที่	โครงการ	วัตถุประสงค์	เป้าหมาย	งบประมาณและที่ผ่านมา				ตัวชี้วัด (KPI)	ผลลัพธ์ที่คาดว่าจะได้รับ	หน่วยงาน รับผิดชอบหลัก
			(ผลผลิตของโครงการ)	๒๕๖๑	๒๕๖๒	๒๕๖๓	๒๕๖๔			
๓๔	โครงการก่อสร้างถนน คสล. ซอยสันติสุข หมู่ที่ ๘ ตำบลตากแดด	เพื่อให้การสัญจรไปมา ของประชาชนมีความสะดวก และปลอดภัย	ถนน คสล. กว้าง ๔ เมตร ระยะทาง ๒๐๐ เมตร พร้อม ไหล่ทางข้างละ ๐.๕๐ เมตร	-	-	-	๕๔๔,๐๐๐	ความยาวถนน	การสัญจรไปมาของประชาชน มีความสะดวกและปลอดภัย	กองช่าง
๓๕	โครงการก่อสร้างถนน คสล. สายบ้านนางปี หมู่ที่ ๙ ตำบลตากแดด	เพื่อให้การสัญจรไปมา ของประชาชนมีความสะดวก และปลอดภัย	ถนน คสล. กว้าง ๔ เมตร ระยะทาง ๒๐๐ เมตร พร้อม ไหล่ทางข้างละ ๐.๕๐ เมตร	-	-	-	๕๔๔,๐๐๐	ความยาวถนน	การสัญจรไปมาของประชาชน มีความสะดวกและปลอดภัย	กองช่าง
๓๖	โครงการก่อสร้างถนนหินคลุก สายกลางนา ๒ หมู่ที่ ๖ ตำบลตากแดด	เพื่อให้การสัญจรไปมา ของประชาชนมีความสะดวก และปลอดภัย	ถนนหินคลุก กว้าง ๕ เมตร ระยะทาง ๒๕๐ เมตร	-	-	-	๓๙๘,๐๐๐	ความยาวถนน	การสัญจรไปมาของประชาชน มีความสะดวกและปลอดภัย	กองช่าง
๓๗	โครงการก่อสร้างถนน หินคลุก ซอยร่วมใจพัฒนา หมู่ที่ ๗ ตำบลตากแดด	เพื่อให้การสัญจรไปมา ของประชาชนมีความสะดวก และปลอดภัย	ถนนหินคลุก กว้าง ๔ เมตร ระยะทาง ๒๔๙ เมตร	-	-	-	๑๘๕,๐๐๐	ความยาวถนน	การสัญจรไปมาของประชาชน มีความสะดวกและปลอดภัย	กองช่าง
๓๘	โครงการก่อสร้างถนน หินคลุก ซอยร่วมใจพัฒนา หมู่ที่ ๔ ตำบลตากแดด	เพื่อให้การสัญจรไปมา ของประชาชนมีความสะดวก และปลอดภัย	ถนนหินคลุก กว้าง ๔ เมตร ระยะทาง ๒๔๙ เมตร	๒๕๐,๐๐๐	-	-	-	ความยาวถนน	การสัญจรไปมาของประชาชน มีความสะดวกและปลอดภัย	กองช่าง

ที่	โครงการ	วัตถุประสงค์	เป้าหมาย (ผลผลิตของโครงการ)	งบประมาณและที่ผ่านมา				ตัวชี้วัด (KPI)	ผลลัพธ์ที่คาดว่าจะได้รับ	หน่วยงาน รับผิดชอบหลัก
				๒๕๖๑	๒๕๖๒	๒๕๖๓	๒๕๖๔			
๓๙	โครงการปรับปรุง/ซ่อมแซมถนนหินคลุก/ลูกรังภายในตำบล	เพื่อให้การสัญจรไปมาของประชาชนมีความสะดวกและปลอดภัย	ถนนหินคลุกภายในตำบลที่ชำรุด	๕๐๐,๐๐๐	๕๐๐,๐๐๐	๕๐๐,๐๐๐	๕๐๐,๐๐๐	ร้อยละ ๕๐ ของถนนที่ชำรุดได้รับการซ่อมแซม	การสัญจรไปมาของประชาชนมีความสะดวกขึ้น	กองช่าง
๔๐	โครงการปรับปรุง/ซ่อมแซมถนนคอนกรีตภายในตำบล	เพื่อให้การสัญจรไปมาของประชาชนมีความสะดวกและปลอดภัย	ถนนคอนกรีตที่ชำรุดภายในตำบล	๕๐๐,๐๐๐	๕๐๐,๐๐๐	๕๐๐,๐๐๐	๕๐๐,๐๐๐	ร้อยละ ๕๐ ของถนนที่ชำรุดได้รับการซ่อมแซม	การสัญจรไปมาของประชาชนมีความสะดวกขึ้น	กองช่าง
๔๑	โครงการปรับปรุง/ซ่อมแซมถนนลาดยางภายในตำบล	เพื่อให้การสัญจรไปมาของประชาชนมีความสะดวกและปลอดภัย	ถนนลาดยางที่ชำรุดภายในตำบล	๕๐๐,๐๐๐	๕๐๐,๐๐๐	๕๐๐,๐๐๐	๕๐๐,๐๐๐	ร้อยละ ๕๐ ของถนนที่ชำรุดได้รับการซ่อมแซม	การสัญจรไปมาของประชาชนมีความสะดวกขึ้น	กองช่าง
๔๒	โครงการก่อสร้างสนามกีฬา หมู่ที่ ๗ ตำบลตากแดด	เพื่อให้ประชาชน เยาวชน ได้มีสนามกีฬาในการออกกำลังกายและทำกิจกรรมอื่นๆ	สนามกีฬา กว้าง ๗๓ เมตร ยาว ๑๑๐ เมตร	๒,๓๓๘,๘๐๐	-	-	-	จำนวน ๑ แห่ง	ประชาชนมีสนามกีฬาเพื่อใช้ออกกำลังกายและทำกิจกรรมร่วมกัน	กองช่าง
๔๓	โครงการก่อสร้างอาคารอเนกประสงค์ หมู่ที่ ๗ ตำบลตากแดด	เพื่อใช้ในการทำกิจกรรมต่างๆ ของประชาชน เยาวชนในหมู่บ้าน	ขนาดกว้าง ๑๘ เมตร ยาว ๓๐ เมตร สูง ๗ เมตร	๒,๗๔๓,๐๐๐	-	-	-	จำนวน ๑ แห่ง	ประชาชน เยาวชน มีอาคารในการทำกิจกรรมร่วมกัน	กองช่าง

ที่	โครงการ	วัตถุประสงค์	เป้าหมาย (ผลผลิตของโครงการ)	งบประมาณและที่ผ่านมา				ตัวชี้วัด (KPI)	ผลลัพธ์ที่คาดว่าจะได้รับ	หน่วยงาน รับผิดชอบหลัก
				๒๕๖๑	๒๕๖๒	๒๕๖๓	๒๕๖๔			
๔๔	โครงการปรับปรุงศาลา เอนกประสงค์ หมู่ที่ ๘ ตำบลตากแดด	เพื่อใช้ให้สามารถมีศาลา สำหรับประชุมหมู่บ้านและ ทำกิจกรรมร่วมกันได้อย่าง สะดวกและปลอดภัย	ปรับปรุงศาลาเอนกประสงค์ โดยเปลี่ยนกระเบื้องหลังคา, เทพื้นฟุตบอลรอบอาคารศาลา	๒๐๐,๐๐๐		-	-	จำนวนศาลา เอนกประสงค์ที่ได้ รับการปรับปรุง	ประชาชนมีศาลาเอนกประสงค์ ใช้ในการทำกิจกรรมร่วมกัน	กองช่าง
๔๘	โครงการจัดทำป้ายถนน/ ซอยภายในตำบล	เพื่อจัดทำป้ายประชาสัมพันธ์ แสดงขอบเขตอบต.และถนน/ ซอยในตำบล	จัดทำป้ายถนน/ซอย ในตำบล	๓๕๐,๐๐๐	๓๕๐,๐๐๐	๓๕๐,๐๐๐	๓๕๐,๐๐๐	ร้อยละ ๕๐ ของถนนที่มี ป้ายชื่อถนน/ซอย	ผู้ที่สัญจรไปมาได้ทราบถึง ขอบเขต อบต.และถนนซอย ต่างๆ ในตำบล	กองช่าง
๔๖	โครงการปรับปรุงภูมิทัศน์ บริเวณทางแยกถนนที่สำคัญ ของตำบล	เพื่อปรับปรุงสถานที่ให้สวยงาม ดูสะอาดตาเหมาะสม กับเป็นตำบลน่าอยู่	ปรับพื้นที่ ถนนดินพร้อมกับ ปลูกไม้ประดับให้สวยงาม	๗๐,๐๐๐	-	-		ปรับปรุงภูมิทัศน์ จำนวน ๑ แห่ง	บริเวณทางแยกในพื้นที่ มีภูมิทัศน์ที่สวยงาม	กองช่าง
๔๗	โครงการก่อสร้างคันดินกั้นน้ำ ตำบลตากแดด	เพื่อป้องกันน้ำท่วมขังบ้านเรือน ประชาชนและพื้นที่ทางการ เกษตร	ก่อสร้างคันดินกั้นน้ำในตำบล	๓๐๐,๐๐๐	๓๐๐,๐๐๐	๓๐๐,๐๐๐		ความยาว คันดินกั้นน้ำ	ลดปัญหาน้ำท่วมขังบ้านเรือน ประชาชนและพื้นที่ทางการ เกษตร	กองช่าง
๔๘	โครงการขุดวางท่อระบายน้ำ ในพื้นที่ตำบลตากแดด	เพื่อให้การระบายน้ำได้สะดวก และรวดเร็วมากยิ่งขึ้น	ขุดวางท่อระบายน้ำในพื้นที่ ที่ประสบปัญหาน้ำท่วมขัง	๕๐๐,๐๐๐	๓๐๐,๐๐๐	๓๐๐,๐๐๐	๒๐๐,๐๐๐	ร้อยละ ๕๐ ของ ถนนที่มีน้ำท่วมขัง ได้รับการวางท่อ ระบายน้ำ	ลดปัญหาน้ำท่วมขังบ้านเรือน ประชาชนและพื้นที่ทางการ เกษตร	กองช่าง

ที่	โครงการ	วัตถุประสงค์	เป้าหมาย (ผลผลิตของโครงการ)	งบประมาณและที่ผ่านมา				ตัวชี้วัด (KPI)	ผลลัพธ์ที่คาดว่าจะได้รับ	หน่วยงาน รับผิดชอบหลัก
				๒๕๖๑	๒๕๖๒	๒๕๖๓	๒๕๖๔			
๔๙	โครงการซ่อมแซมไฟฟ้าสาธารณะ ภายในตำบลตากแดด	เพื่อให้การสัญจรไปมาในเวลา กลางคืนมีความสะดวก และปลอดภัย	ไฟฟ้าสาธารณะที่ชำรุด ในเขตตำบลตากแดด	๒๐๐,๐๐๐	๒๐๐,๐๐๐	๒๐๐,๐๐๐	๒๐๐,๐๐๐	ร้อยละของไฟฟ้า สาธารณะที่ได้รับ การซ่อมแซม	เกิดความปลอดภัยในการสัญจร ไปมาของประชาชน ในเวลากลางคืน	กองช่าง
๕๐	โครงการก่อสร้างลานกีฬา เอนกประสงค์ หมู่ที่ ๑	เพื่อส่งเสริมให้เด็ก เยาวชน และประชาชนในตำบล	กว้าง ๙ เมตร ยาว ๑๘ เมตร	๑๕๐,๐๐๐	-	-		จำนวน ๑ แห่ง	เด็ก เยาวชน ประชาชน ในตำบลมีการพัฒนาทางด้าน การกีฬาเพิ่มขึ้น	กองช่าง
๕๑	โครงการติดตั้งกล้องวงจรปิด (CCTV)	เพื่อให้ประชาชนเกิดความมั่นใจ ในมาตรฐานรักษาความปลอดภัย ในชีวิตและทรัพย์สิน	ติดตั้งกล้องวงจรปิด CCTV บริเวณจุดเสี่ยง, ทางแยกต่างๆ ที่สำคัญ	๕๐๐,๐๐๐ (๔ จุด)	๔๐๐,๐๐๐ (๓ จุด)	๕๐๐,๐๐๐ (๔ จุด)	๕๐๐,๐๐๐ (๔ จุด)	จำนวน ๑๕ จุด	ประชาชนเกิดความมั่นใจ ในมาตรการรักษาความปลอดภัย ในชีวิตและทรัพย์สินมากยิ่งขึ้น	กองช่าง
๕๒	โครงการขยายเขตประปาหมู่บ้าน ในพื้นที่ตำบลตากแดด	เพื่อให้ประชาชนในตำบล มีน้ำอุปโภค บริโภคตลอดทั้งปี	ขยายเขตประปาหมู่บ้าน ของหมู่ที่ ๔ ,๗ และหมู่ที่ ๙	๕๐๐,๐๐๐	๕๐๐,๐๐๐	๕๐๐,๐๐๐	๕๐๐,๐๐๐	จำนวน ๓ แห่ง	ประชาชนมีน้ำอุปโภค บริโภค ตลอดทั้งปี	กองช่าง
๕๓	โครงการขยายเขตประปา ส่วนภูมิภาคในพื้นที่ตำบลตากแดด	เพื่อให้ประชาชนในตำบล มีน้ำอุปโภค บริโภค ตลอดทั้งปี	ขยายเขตประปาส่วนภูมิภาค เข้าถนนสายรองตามกำลัง แรงดันน้ำ	๕๐๐,๐๐๐	๕๐๐,๐๐๐	๕๐๐,๐๐๐	๕๐๐,๐๐๐	ร้อยละ ๔๐ ของ ครัวเรือนที่ได้รับ การแก้ไขปัญหา การขาดแคลนน้ำ	ประชาชนมีน้ำอุปโภค บริโภค ตลอดทั้งปี	กองช่าง

ก. ยุทธศาสตร์จังหวัดชุมพร ที่ ๒ พัฒนาคมน ครอบครัว ชุมชน และสังคมให้มีความมั่นคงตามหลักปรัชญาของเศรษฐกิจพอเพียง

ข. ยุทธศาสตร์การพัฒนาของ อปท. ในเขตจังหวัดชุมพร ที่ ๒ การส่งเสริมคุณภาพชีวิต

๒. ยุทธศาสตร์การพัฒนาด้านการส่งเสริมคุณภาพชีวิต

➤ แผนงานสร้างความเข้มแข็งของชุมชน

ที่	โครงการ	วัตถุประสงค์	เป้าหมาย (ผลผลิตของโครงการ)	งบประมาณและที่ผ่านมา				ตัวชี้วัด (KPI)	ผลลัพธ์ที่คาดว่าจะได้รับ	หน่วยงาน รับผิดชอบหลัก
				๒๕๖๑	๒๕๖๒	๒๕๖๓	๒๕๖๔			
๕๔	โครงการส่งเสริมเศรษฐกิจพอเพียง	เพื่อส่งเสริมให้ประชาชนได้ใช้ชีวิตอย่างพอเพียง ลดรายจ่ายเพิ่มรายได้ในครัวเรือน	จัดฝึกอาชีพ/ศึกษาดูงาน / จัดหาวัสดุให้กับประชาชนในตำบล	๕๐,๐๐๐	๕๐,๐๐๐	๕๐,๐๐๐	๕๐,๐๐๐	จำนวน ๑ กิจกรรม	ประชาชนหันมาสนใจและให้ความสำคัญกับแนวคิดเศรษฐกิจพอเพียง	สำนักปลัด
๕๕	โครงการส่งเสริมอาชีพให้กับประชาชนในตำบลตากแดด	เพื่อฝึกอาชีพให้กับราษฎรที่ว่างงานหรือต้องการมีรายได้เสริม	ฝึกอาชีพให้กับประชาชนจำนวน ๕๐ คน	๓๐,๐๐๐	๓๐,๐๐๐	๓๐,๐๐๐	๓๐,๐๐๐	จำนวนผู้เข้าร่วมโครงการ	ประชาชนที่ว่างงานมีอาชีพในการเลี้ยงครอบครัวหรือเป็นรายได้เสริม	สำนักปลัด
๕๖	โครงการป้องกันและแก้ไขปัญหายาเสพติด	เพื่ออบรมให้ความรู้กับประชาชน เยาวชน เด็กในพื้นที่ตำบลตากแดด	จัดกิจกรรม ๑ ครั้ง/ปี	๕๐,๐๐๐	๕๐,๐๐๐	๕๐,๐๐๐	๕๐,๐๐๐	จำนวน ๑ ครั้ง	ประชาชน เยาวชน เด็ก รู้จักการป้องกันตัวเองให้ห่างไกลยาเสพติด	สำนักปลัด
๕๗	โครงการส่งเสริมสนับสนุนนักกีฬาเข้าร่วมแข่งขันกีฬาระดับท้องถิ่น อำเภอกับส่วนราชการอื่นๆ	เพื่อจัดส่งนักกีฬาเข้าร่วมแข่งขันกีฬาระดับท้องถิ่น อำเภอ จังหวัด	เข้าร่วมแข่งขันกีฬาระดับตำบลและระดับจังหวัด	๑๐๐,๐๐๐	๑๐๐,๐๐๐	๑๐๐,๐๐๐	๑๐๐,๐๐๐	จำนวน ๕ ครั้ง	นักกีฬามีสุขภาพจิตที่ดีและมีสุขภาพร่างกายที่แข็งแรงสมบูรณ์ เกิดความรักความสามัคคีในหมู่คณะ	สำนักปลัด

ที่	โครงการ	วัตถุประสงค์	เป้าหมาย (ผลผลิตของโครงการ)	งบประมาณและที่ผ่านมา				ตัวชี้วัด (KPI)	ผลลัพธ์ที่คาดว่าจะได้รับ	หน่วยงาน รับผิดชอบหลัก
				๒๕๖๑	๒๕๖๒	๒๕๖๓	๒๕๖๔			
๕๘	โครงการสนับสนุนการจัดทำ/ ทบทวนแผนพัฒนาหมู่บ้าน	สนับสนุนวัสดุ/อุปกรณ์ /วิทยากรให้ความรู้ในการ จัดทำแผนพัฒนาหมู่บ้าน	สนับสนุนการจัดทำ/ทบทวน แผนพัฒนาหมู่บ้านในตำบล	๒๐,๐๐๐	๒๐,๐๐๐	๒๐,๐๐๐	๒๐,๐๐๐	จำนวน ๙ หมู่บ้าน	คณะกรรมการหมู่บ้านทุกหมู่ มีประสิทธิภาพ มีความคล่องตัว ในการจัดทำแผนหมู่บ้านเพิ่มขึ้น	สำนักปลัด
๕๙	โครงการประชุมประชาคมระดับ ตำบลเพื่อจัดทำแผนพัฒนา ท้องถิ่น	เพื่อให้ประชาชน กลุ่ม องค์กร ในพื้นที่ร่วมกันจัดทำแผน พัฒนาท้องถิ่นของตนเอง	ประชาชน กลุ่ม องค์กรต่างๆ เข้าร่วมประชุมตามสัดส่วน ที่ระเบียบกำหนด	๑๐,๐๐๐	๑๐,๐๐๐	๑๐,๐๐๐	๑๐,๐๐๐	ร้อยละ ๗๐ ของสัดส่วนฯ	ประชาชน กลุ่ม องค์กรต่างๆ ได้มีส่วนร่วมในการพัฒนา ตำบล	สำนักปลัด
๖๐	โครงการพัฒนาศักยภาพ ของสตรี	เพื่อส่งเสริมให้สตรีเกิดการ เรียนรู้สามารถพึ่งตนเอง และเพิ่มรายได้ในครัวเรือน	จัดกิจกรรมพัฒนาสตรี ในตำบล	๑๐,๐๐๐	๑๐,๐๐๐	๑๐,๐๐๐	๑๐,๐๐๐	จำนวนสตรีที่ เข้าร่วมกิจกรรม	สตรีเกิดการเรียนรู้ สามารถ พึ่งพาตนเองได้	สำนักปลัด
๖๑	โครงการปลูกสมุนไพร ๙ อย่าง ๙ หมู่บ้าน	เพื่อรักษาพืชพันธุ์สมุนไพร ที่ใช้ในครัวเรือนและที่ใช้ใน การรักษาสุขภาพตามแนว เศรษฐกิจพอเพียง	นำสมุนไพรในแต่ละหมู่บ้าน มาปลูกไว้รวมกันเป็นศูนย์ เรียนรู้พืชสมุนไพรในตำบล	๕,๐๐๐	๕,๐๐๐	๕,๐๐๐	๕,๐๐๐	มีการปลูกสมุนไพร ๙ อย่าง	สามารถรักษาพืชพันธุ์สมุนไพร ที่ใช้ในครัวเรือนและที่ใช้ในการ รักษาสุขภาพตามแนวเศรษฐกิจ พอเพียง	สำนักปลัด
๖๒	โครงการธนาคารขยะ	เพื่อสนับสนุนให้ประชาชน ได้รวมกลุ่มกันเพื่อคัดแยกขยะ และนำมาแลกเปลี่ยนเป็น รายได้เพิ่มให้แก่ครัวเรือน	สนับสนุนการจัดตั้งกลุ่ม เพื่อเปลี่ยนขยะเป็นรายได้ หรือสิ่งของ	๕๐,๐๐๐	๕๐,๐๐๐	๕๐,๐๐๐	๕๐,๐๐๐	ร้อยละ ๑๐ ของ จำนวนครัวเรือน ในตำบล	ประชาชนสามารถแลกเปลี่ยน ขยะเป็นรายได้เพิ่มให้แก่ ครัวเรือน	สำนักปลัด

ก. ยุทธศาสตร์จังหวัดชุมพร ที่ ๒ พัฒนาคมน ครอบครัว ชุมชน และสังคมให้มีความมั่นคงตามหลักปรัชญาของเศรษฐกิจพอเพียง

ข. ยุทธศาสตร์การพัฒนาของ อปท. ในเขตจังหวัดชุมพร ที่ ๒ การส่งเสริมคุณภาพชีวิต

ผ.01

๒. ยุทธศาสตร์การพัฒนาด้านการส่งเสริมคุณภาพชีวิต

➤ แผนงานงบกลาง

ที่	โครงการ	วัตถุประสงค์	เป้าหมาย (ผลผลิตของโครงการ)	งบประมาณและที่ผ่านมา				ตัวชี้วัด (KPI)	ผลลัพธ์ที่คาดว่าจะได้รับ	หน่วยงาน รับผิดชอบหลัก
				๒๕๖๑	๒๕๖๒	๒๕๖๓	๒๕๖๔			
๖๒	โครงการสร้างหลักประกันรายได้แก่ผู้สูงอายุ	เพื่อให้ผู้สูงอายุที่มีอายุตั้งแต่ ๖๐ ปีขึ้นไปได้รับเงินสำหรับการยังชีพ	ผู้ที่ขึ้นทะเบียนผู้สูงอายุในตำบลตากแดด	๘,๒๐๐,๐๐๐	๘,๒๐๐,๐๐๐	๘,๓๐๐,๐๐๐	๘,๓๐๐,๐๐๐	ร้อยละ๑๐๐ของผู้สูงอายุที่มีสิทธิรับเบี้ยยังชีพตามระเบียบฯ	ผู้สูงอายุมีเงินสำหรับการยังชีพ ทำให้มีความเป็นอยู่ที่ดีขึ้น	สำนักปลัด
๖๔	โครงการสนับสนุนการเสริมสร้างสวัสดิการสังคมให้แก่คนพิการหรือทุพพลภาพ	เพื่อช่วยเหลือคนพิการให้มีเงินในการยังชีพ	ผู้ที่ขึ้นทะเบียนคนพิการในตำบลตากแดด	๑,๒๕๐,๐๐๐	๑,๓๕๐,๐๐๐	๑,๔๕๐,๐๐๐	๑,๕๕๐,๐๐๐	ร้อยละ๑๐๐ของผู้สูงอายุที่มีสิทธิรับเบี้ยยังชีพตามระเบียบฯ	คนพิการได้รับการดูแลในการยังชีพ	สำนักปลัด
๖๕	โครงการสงเคราะห์เบี้ยยังชีพผู้ป่วยเอดส์	เพื่อช่วยเหลือผู้ป่วยเอดส์ให้สามารถยังชีพได้	ผู้ป่วยเอดส์ในตำบลตากแดด	๓๐,๐๐๐	๔๘,๐๐๐	๖๐๐,๐๐๐	๗๒๐,๐๐๐	ร้อยละของผู้ป่วยเอดส์ที่ได้รับเบี้ยยังชีพ	ผู้ป่วยเอดส์ได้รับการเบี้ยยังชีพสำหรับการดำรงชีพ	สำนักปลัด

ก. ยุทธศาสตร์จังหวัดชุมพร ที่ ๒ พัฒนาคมน ครอบครัว ชุมชน และสังคมให้มีความมั่นคงตามหลักปรัชญาของเศรษฐกิจพอเพียง

ข. ยุทธศาสตร์การพัฒนาของ อบท. ในเขตจังหวัดชุมพร ที่ ๒ การส่งเสริมคุณภาพชีวิต

๒. ยุทธศาสตร์การพัฒนาด้านการส่งเสริมคุณภาพชีวิต

➤ แผนงานการศึกษา

ที่	โครงการ	วัตถุประสงค์	เป้าหมาย (ผลผลิตของโครงการ)	งบประมาณและที่ผ่านมา				ตัวชี้วัด (KPI)	ผลลัพธ์ที่คาดว่าจะได้รับ	หน่วยงาน รับผิดชอบหลัก
				๒๕๖๑	๒๕๖๒	๒๕๖๓	๒๕๖๔			
๖๖	โครงการอาหารเสริม(นม) โรงเรียน	เพื่อจัดหาอาหารเสริม(นม) ให้กับศูนย์พัฒนาเด็กเล็ก, โรงเรียน และศูนย์ศึกษาพิเศษ ในตำบลตากแดด	เด็กเล็ก,เด็กนักเรียนตั้งแต่ อนุบาลถึงชั้นประถมปีที่ ๖ และเด็กศูนย์การศึกษาพิเศษฯ ทุกคนได้รับอาหารเสริม	๑,๑๗๘,๐๐๐	๑,๑๗๘,๐๐๐	๑,๑๗๘,๐๐๐	๑,๑๗๘,๐๐๐	จำนวน ๒ โรงเรียน, ๒ ศพด.และ ๑ ศูนย์การศึกษา พิเศษฯที่ได้รับ	เด็กนักเรียนมีสุขภาพแข็งแรง สมบูรณ์	สำนักปลัด
๖๗	โครงการธนาคารหนูน้อย (หนูน้อยนักออมทรัพย์)	เพื่อให้เด็กรู้จักการออม และมีความประหยัดตลอดจน มีเงินเก็บในระหว่างเข้าฝึก พัฒนาการในศูนย์พัฒนาเด็กเล็ก	เด็กเล็กในศูนย์พัฒนาเด็กเล็ก บ้านในห้วยและวัดหาด ทรายแก้วทุกคน	๕๐๐	๕๐๐	๕๐๐	๕๐๐	จำนวนเด็กที่ เข้าร่วมโครงการ	เด็กมีความภาคภูมิใจ และมีเงินออม	สำนักปลัด
๖๘	โครงการหนูน้อยปลูกผักสวนครัว ปลอดภัยสารพิษ	เพื่อฝึกให้เด็กได้เรียนรู้ การทำกิจกรรมร่วมกันและ ได้รู้จักพืชผักสวนครัว	เด็กเล็กในศูนย์พัฒนาเด็กเล็ก บ้านในห้วยและวัดหาด ทรายแก้ว ทุกคน	๓,๐๐๐	๓,๐๐๐	๓,๐๐๐	๓,๐๐๐	จำนวนเด็กที่ เข้าร่วมโครงการ	เด็กสามารถปลูกผักสวนครัว และดูแลรักษาได้	สำนักปลัด
๖๙	โครงการทัศนศึกษาแหล่งเรียนรู้ นอกสถานที่	เพื่อส่งเสริมให้เด็กได้เรียนรู้ นวัตกรรมระดับปฐมวัย จากแหล่งเรียนรู้นอกสถานที่	เด็กเล็กในศูนย์พัฒนาเด็กเล็ก บ้านในห้วยและวัดหาด ทรายแก้ว ทุกคน	๒๐,๐๐๐	๒๐,๐๐๐	๒๐,๐๐๐	๒๐,๐๐๐	จำนวนเด็กที่ เข้าร่วมโครงการ	เด็กได้ศึกษาแหล่งเรียนรู้จาก สถานที่จริงและมีการเรียนรู้ ที่แปลกใหม่ มีการแลกเปลี่ยน ประสบการณ์ซึ่งกันและกัน	สำนักปลัด

ที่	โครงการ	วัตถุประสงค์	เป้าหมาย (ผลผลิตของโครงการ)	งบประมาณและที่ผ่านมา				ตัวชี้วัด (KPI)	ผลลัพธ์ที่คาดว่าจะได้รับ	หน่วยงาน รับผิดชอบหลัก
				๒๕๖๑	๒๕๖๒	๒๕๖๓	๒๕๖๔			
๗๐	โครงการอิงลิชฮันเตอร์ อาเซียน	เพื่อให้เด็กได้เรียนรู้ศัพท์ ภาษาอังกฤษและการสนทนา อย่างง่าย เพื่อรองรับการเข้าสู่ สมาคมอาเซียน	เด็กเล็กในศูนย์พัฒนาเด็กเล็ก บ้านในห้วยและวัดหาด ทรายแก้ว ทุกคน	๒,๐๐๐	๒,๐๐๐	๒,๐๐๐	๒,๐๐๐	จำนวนเด็กที่ เข้าร่วมโครงการ	เด็กสามารถสนทนา ภาษาอังกฤษอย่างง่ายได้	สำนักปลัด
๗๑	โครงการแข่งขันกีฬาภายใน ศูนย์พัฒนาเด็กเล็ก	เพื่อส่งเสริมสุขภาพเด็กเล็กให้ แข็งแรงและรู้จักแพ้ ชนะ และให้อภัย	เด็กเล็กในศูนย์พัฒนาเด็กเล็ก บ้านในห้วยและวัดหาด ทรายแก้ว ทุกคน	๑๘,๐๐๐	๑๘,๐๐๐	๑๘,๐๐๐	๑๘,๐๐๐	จำนวนเด็กที่ เข้าร่วมโครงการ	เด็กมีสุขภาพแข็งแรง รู้แพ้ รู้ชนะ รู้ภัย	สำนักปลัด
๗๒	โครงการพัฒนาบุคลากร	เพื่อให้ผู้ดูแลเด็กได้รับความรู้ ใหม่ๆ นำมาพัฒนาเด็กเล็ก ในศูนย์ฯ และพัฒนาศูนย์ฯ ให้ก้าวหน้า	พนักงาน ผู้ดูแลเด็กใน ศพด. จำนวน ๔ คน	๑๐,๐๐๐	๑๐,๐๐๐	๑๐,๐๐๐	๑๐,๐๐๐	จำนวนผู้เข้า รับการอบรม	บุคลากรในศูนย์พัฒนาเด็กเล็ก มีการพัฒนาที่ดี	สำนักปลัด
๗๓	โครงการพาน้องเข้าวัด	เพื่อให้เด็กได้รับการปลูกฝัง คุณธรรม จริยธรรมที่ดีงาม ในวันสำคัญทางศาสนา	เด็กเล็กในศูนย์พัฒนาเด็กเล็ก บ้านในห้วยและวัดหาด ทรายแก้ว ทุกคน	๑,๐๐๐	๑,๐๐๐	๑,๐๐๐	๑,๐๐๐	จำนวนเด็กที่ เข้าร่วมโครงการ	เด็กเล็กมีคุณธรรม จริยธรรมที่ดี	สำนักปลัด

ที่	โครงการ	วัตถุประสงค์	เป้าหมาย (ผลผลิตของโครงการ)	งบประมาณและที่ผ่านมา				ตัวชี้วัด (KPI)	ผลลัพธ์ที่คาดว่าจะได้รับ	หน่วยงาน รับผิดชอบหลัก
				๒๕๖๑	๒๕๖๒	๒๕๖๓	๒๕๖๔			
๗๔	โครงการนักร้องสืบสานวัฒนธรรม ๓ วัย	เพื่อเป็นขวัญกำลังใจและ ให้เด็กมีความภาคภูมิใจ กระตือรือร้นที่จะศึกษา และ มีความพร้อมกล้าแสดงออก	เด็กเล็กในศูนย์พัฒนาเด็กเล็ก บ้านในห้วยและวัดหาด ทรายแก้ว ทุกคน	๒,๐๐๐	๒,๐๐๐	๒,๐๐๐	๒,๐๐๐	จำนวนเด็กที่ เข้าร่วมโครงการ	เด็กเล็กที่จบการศึกษาระดับ ปฐมวัยได้รับประกาศนียบัตร ทุกคนมีความภาคภูมิใจ ใฝ่สัมฤทธิ์	สำนักปลัด
๗๕	โครงการสานสัมพันธ์ ศพต.กับ ผู้ปกครอง (ออกเยี่ยมเด็ก ช่วงปิดเทอม)	เพื่อเป็นการออกเยี่ยมเด็กและ ผู้ปกครองช่วงปิดเทอม รับฟัง ปัญหาและข้อคิดเห็นต่างๆ ของผู้ปกครอง	เด็กเล็กในศูนย์พัฒนาเด็กเล็ก บ้านในห้วยและวัดหาด ทรายแก้ว ทุกคน	๖,๐๐๐	๖,๐๐๐	๖,๐๐๐	๖,๐๐๐	ร้อยละ ๘๐ ของเด็กใน ศพต. ที่ได้เยี่ยม	ศพต.ได้ทราบถึงปัญหา และข้อเสนอแนะต่างๆ เพื่อนำมาปรับปรุงแก้ไข	สำนักปลัด
๗๖	โครงการทัศนศึกษาดูงาน ศูนย์พัฒนาเด็กเล็กน่ายู่	เพื่อศึกษาดูงานและแลกเปลี่ยน เรียนรู้ศูนย์พัฒนาเด็กเล็ก ใน อปท.อื่นมาใช้พัฒนาศูนย์ฯ ให้ก้าวหน้า	เจ้าหน้าที่ อบต.,ครูผู้ดูแลเด็ก, ผช.ครูผู้ดูแลเด็ก คณะกรรมการ ศพต. ในห้วยและวัดหาดทรายแก้ว	๑๐๐,๐๐๐	๑๐๐,๐๐๐	๑๐๐,๐๐๐	๑๐๐,๐๐๐	จำนวนผู้เข้าร่วม โครงการ	เจ้าหน้าที่ อบต.,ครูผู้ดูแลเด็ก, ผช.ครูผู้ดูแลเด็ก, คณะกรรมการฯ มีความรู้ใหม่ๆ มาพัฒนา ศพต. ของตนเอง	สำนักปลัด
๗๗	โครงการเล่านิทานให้น้องฟัง	เพื่อให้ผู้ปกครอง ชุมชนหรือ หน่วยงานเข้ามามีส่วนร่วม ในการส่งเสริมพัฒนาการ ของเด็ก เพื่อฝึกสมาธิและ การฟังที่ดี	ผู้ปกครอง ชุมชน หน่วยงาน และศพต.บ้านในห้วย/ วัดหาดทรายแก้ว	๒,๐๐๐	๒,๐๐๐	๒,๐๐๐	๒,๐๐๐	จำนวนเด็กที่ เข้าร่วมโครงการ	เด็กมีทักษะการฟัง พูด อ่าน เขียนได้ดีเกิดความสัมพันธ์ ระหว่าง ศพต. ชุมชนผู้ปกครอง	สำนักปลัด

ที่	โครงการ	วัตถุประสงค์	เป้าหมาย (ผลผลิตของโครงการ)	งบประมาณและที่ผ่านมา				ตัวชี้วัด (KPI)	ผลลัพธ์ที่คาดว่าจะได้รับ	หน่วยงาน รับผิดชอบหลัก
				๒๕๖๑	๒๕๖๒	๒๕๖๓	๒๕๖๔			
๗๘	โครงการสาขายุติสร้างสัมพันธ์ประจำปีการศึกษา	เพื่อจัดกิจกรรมแสดงผลงานของเด็ก ศพด.และสรุปผลการทำงานงานการจัดประสบการณ์ของเด็กและชี้แจงนโยบายการศึกษา	ผู้ปกครอง,เด็กเล็กใน ศพด.บ้านในห้วยและวัดหาดทรายแก้ว ทุกคน	๓๕,๐๐๐	๓๕,๐๐๐	๓๕,๐๐๐	๓๕,๐๐๐	จำนวนเด็กที่เข้าร่วมโครงการ	เด็กเกิดความภาคภูมิใจในความสำเร็จของตนเองและตระหนักถึงความสำคัญของการศึกษา	สำนักปลัด
๗๙	กิจกรรมประชุมผู้ปกครองและคณะกรรมการศูนย์พัฒนาเด็กเล็ก	เพื่อชี้แจงการดำเนินงานและรับฟังปัญหาและหาแนวทางแก้ไขร่วมกัน	ผู้ปกครอง และคณะกรรมการตามความเหมาะสม	๓,๐๐๐	๓,๐๐๐	๓,๐๐๐	๓,๐๐๐	ภาคเรียนละ ๑ ครั้ง	ศูนย์พัฒนาเด็กเล็กมีการพัฒนาอย่างเป็นระบบจากความร่วมมือจากฝ่ายต่างๆ	สำนักปลัด
๘๐	โครงการงานวันเด็กแห่งชาติ	เพื่อจัดกิจกรรมให้เด็กได้แสดงออกถึงความสามารถและกล้าแสดงออกในที่ชุมชน	เด็กในพื้นที่ตำบลตากแดด	๑๐๐,๐๐๐	๑๐๐,๐๐๐	๑๐๐,๐๐๐	๑๐๐,๐๐๐	จำนวนผู้เข้าร่วมกิจกรรม	เด็กกล้าที่จะแสดงออกในที่ชุมชน	สำนักปลัด
๘๑	โครงการติดตั้งเหล็กดัดประตู/หน้าต่างศูนย์พัฒนาเด็กเล็ก	เพื่อเป็นการป้องกันทรัพย์สินภายใน ศพด. มิให้สูญหายจากพวกมิจฉาชีพ	ติดตั้งเหล็กดัดประตูและหน้าต่างศูนย์พัฒนาเด็กเล็กบ้านในห้วยและศูนย์พัฒนาเด็กเล็กวัดหาดทรายแก้ว	๑๗๐,๐๐๐	-	-	-	จำนวน ๒ แห่ง	ทรัพย์สินของทางราชการไม่สูญหายและมีความปลอดภัยมากยิ่งขึ้น	สำนักปลัด

ที่	โครงการ	วัตถุประสงค์	เป้าหมาย (ผลผลิตของโครงการ)	งบประมาณและที่ผ่านมา				ตัวชี้วัด (KPI)	ผลลัพธ์ที่คาดว่าจะได้รับ	หน่วยงาน รับผิดชอบหลัก
				๒๕๖๑	๒๕๖๒	๒๕๖๓	๒๕๖๔			
๘๒	ติดตั้งมุ้งลวดศูนย์พัฒนาเด็กเล็ก บ้านในห้วย	เพื่อป้องกันเด็กเล็กมิให้เกิด อันตรายจากสัตว์และแมลง ที่อาจเป็นพาหนะนำโรค	ติดตั้งมุ้งลวดประตูและหน้าต่าง ใน ศพด.บ้านในห้วย	-	๔๐,๐๐๐	-	-	จำนวน ๑ แห่ง	เด็กเล็กใน ศพด.มีความปลอดภัย จากสัตว์และแมลงที่อาจเป็น พาหนะนำโรค	สำนักปลัด
๘๓	โครงการก่อสร้างอ่างล้างหน้า /ล้างมือสำหรับเด็กเล็ก	เพื่อให้เด็กเล็กมีอ่างสำหรับ ล้างหน้า/ล้างมือให้ถูกต้อง ตามมาตรฐาน	ก่อสร้างอ่างล้างหน้า/ล้างมือ สำหรับเด็กเล็กของศูนย์พัฒนา เด็กเล็กบ้านในห้วยและวัดหาคาฯ	-	-	๗๐,๐๐๐	-	จำนวน ๒ แห่ง	เด็กเล็กมีสถานที่ที่เหมาะสม กับการใช้ล้างหน้าล้างมือที่ สะดวกและปลอดภัย	สำนักปลัด
๘๔	โครงการทาสีภายนอกอาคาร ศูนย์พัฒนาเด็กเล็กวัดหาคาฯ แก้ว	เพื่อให้อาคาร ศพด.สวยงาม และมีสีสดใส สวยงาม และ สร้างแรงจูงใจต่อเด็กเล็ก	ทาสีอาคารภายนอก ศพด.	-	-	-	๔๐,๐๐๐	จำนวน ๑ แห่ง	ศพด.มีความสวยงาม และ เป็นสิ่งจูงใจเด็กให้สนใจมา เรียนใน ศพด.มากขึ้น	สำนักปลัด
๘๕	โครงการต่อเติม/ปรับปรุง ศูนย์พัฒนาเด็กเล็กของ อบต.	เพื่อให้ศพด.ของอบต. มีพื้นที่ เหมาะกับการใช้สอยและ มีพื้นที่สำหรับเด็กได้วิ่งเล่น สะดวกและปลอดภัย	ต่อเติม/ปรับปรุงอาคาร ให้มีความเหมาะสมกับ เด็กเล็ก	๑๐๐,๐๐๐	๑๐๐,๐๐๐	๑๐๐,๐๐๐	๑๐๐,๐๐๐	จำนวน ๒ แห่ง	ศพด.วัดหาคาฯแก้วและ ศพด.บ้านในห้วย มีอาคาร สถานที่ที่เหมาะสมกับการเรียนรู้ ตามมาตรฐานของ ศพด.	สำนักปลัด

ยุทธศาสตร์จังหวัดชุมพร ที่ ๔ เพิ่มประสิทธิภาพระบบการบริหารจัดการเชิงบูรณาการและการจัดการความมั่นคงเพื่อการพัฒนาแบบประชารัฐ

- ยุทธศาสตร์การพัฒนาของ อบท. ในเขตจังหวัดชุมพร ที่ ๓ การจัดระเบียบชุมชน/สังคม และการรักษาความสงบเรียบร้อย

ผ.01

๓. ยุทธศาสตร์การพัฒนาด้านการจัดระเบียบชุมชน/สังคมและการรักษาความสงบเรียบร้อย

➤ แผนงานการรักษาความสงบภายใน

ที่	โครงการ	วัตถุประสงค์	เป้าหมาย (ผลผลิตของโครงการ)	งบประมาณและที่ผ่านมา				ตัวชี้วัด (KPI)	ผลลัพธ์ที่คาดว่าจะได้รับ	หน่วยงาน รับผิดชอบหลัก
				๒๕๖๑	๒๕๖๒	๒๕๖๓	๒๕๖๔			
๘๖	โครงการช่วยเหลือภัยแล้ง	เพื่อบรรเทาความเดือดร้อนของประชาชนผู้ประสบปัญหาภัยแล้ง	จัดหาน้ำอุปโภคบริโภคให้กับผู้ประสบปัญหาภัยแล้ง	๑๐๐,๐๐๐	๑๐๐,๐๐๐	๑๐๐,๐๐๐	๑๐๐,๐๐๐	ร้อยละ ๗๐ ของผู้ประสบภัยที่ได้รับการช่วยเหลือ	บรรเทาความเดือดร้อนของผู้ประสบภัยแล้ง	สำนักปลัด
๘๗	โครงการฝึกอบรม/ทบทวน/อปพร.ตำบลตากแดด	เพื่อเพิ่มทักษะให้กับสมาชิกอปพร. ในการช่วยเหลือผู้ประสบภัยต่างๆ	ฝึกอบรม/ทบทวน/ดูงาน ปีละ ๑ ครั้ง	๒๐๐,๐๐๐	๒๐๐,๐๐๐	๒๐๐,๐๐๐	๒๐๐,๐๐๐	จำนวนผู้เข้าร่วมโครงการ	สมาชิก อปพร. มีทักษะเพิ่มมากขึ้น และทำให้การปฏิบัติงานมีประสิทธิภาพมากขึ้น	สำนักปลัด
๘๘	โครงการเจ็ดวันอันตรายในช่วงเทศกาลปีใหม่/สงกรานต์	เพื่อจัดทำป้ายเตือนให้ผู้ขับขี่มีความระมัดระวังในการขับขี่และตั้งจุดให้บริการประชาชน	ช่วงเทศกาลปีใหม่และเทศกาลสงกรานต์	๑๐๐,๐๐๐	๑๐๐,๐๐๐	๑๐๐,๐๐๐	๑๐๐,๐๐๐	ปีละ ๒ ครั้ง	เกิดความปลอดภัยของผู้ใช้ยานพาหนะบนท้องถนน	สำนักปลัด
๘๙	โครงการฝึกอบรมและประชาสัมพันธ์ให้ความรู้เบื้องต้นเกี่ยวกับการป้องกันและระงับอัคคีภัย	เพื่อฝึกอบรมและประชาสัมพันธ์ให้ความรู้เรื่องการป้องกันและระงับอัคคีภัยให้กับประชาชนและพนักงาน อบต.	จัดกิจกรรม ปีละ ๑ ครั้ง	๑๐,๐๐๐	๑๐,๐๐๐	๑๐,๐๐๐	๑๐,๐๐๐	การเกิดอัคคีภัย เป็น ๐	ประชาชนสามารถป้องกันและระงับอัคคีภัยได้	สำนักปลัด

ที่	โครงการ	วัตถุประสงค์	เป้าหมาย (ผลผลิตของโครงการ)	งบประมาณและที่ผ่านมา				ตัวชี้วัด (KPI)	ผลลัพธ์ที่คาดว่าจะได้รับ	หน่วยงาน รับผิดชอบหลัก
				๒๕๖๑	๒๕๖๒	๒๕๖๓	๒๕๖๔			
๔๐	โครงการรณรงค์การสวมหมวก นิรภัย	เพื่อรณรงค์ให้ผู้ขับขี่รถ จักรยานยนต์สวมหมวกนิรภัย	ประชาชนผู้ใช้รถจักรยานยนต์	๒,๐๐๐	๒,๐๐๐	๒,๐๐๐	๒,๐๐๐	การเสียชีวิตจาก การเกิดอุบัติเหตุ เป็น ๐	ประชาชนขับขี่รถโดยสวม หมวกนิรภัย	สำนักปลัด
๔๑	โครงการถนนปลอดภัย - ถนนสีขาว	เพื่อเป็นการดูแลรักษาความ ปลอดภัยบนท้องถนนและ เพื่อพัฒนาให้ตำบล มีความสะอาด น่าอยู่	ตัดแต่งกิ่งไม้และตัดหญ้า ริมถนน ภายในตำบล	๔๐,๐๐๐	๔๐,๐๐๐	๔๐,๐๐๐	๔๐,๐๐๐	จำนวน ๒ ครั้ง	สภาพแวดล้อมสองข้างทาง มีความสะอาดเหมาะสมกับ เป็นตำบลน่าอยู่	สำนักปลัด

ยุทธศาสตร์จังหวัดชุมพร ที่ ๔ เพิ่มประสิทธิภาพระบบการบริหารจัดการเชิงบูรณาการและการจัดการความมั่นคงเพื่อการพัฒนาแบบประชารัฐ

ผ.01

- ยุทธศาสตร์การพัฒนาของ อปท. ในเขตจังหวัดชุมพร ที่ ๓ การจัดระเบียบชุมชน/สังคม และการรักษาความสงบเรียบร้อย

๓. ยุทธศาสตร์การพัฒนาด้านการจัดระเบียบชุมชน/สังคมและการรักษาความสงบเรียบร้อย

➤ แผนงานงบกลาง

ที่	โครงการ	วัตถุประสงค์	เป้าหมาย (ผลผลิตของโครงการ)	งบประมาณและที่ผ่านมา				ตัวชี้วัด (KPI)	ผลลัพธ์ที่คาดว่าจะได้รับ	หน่วยงาน รับผิดชอบหลัก
				๒๕๖๑	๒๕๖๒	๒๕๖๓	๒๕๖๔			
๔๒	โครงการช่วยเหลือผู้ประสบ สาธารณภัย	เพื่อช่วยเหลือผู้ประสบภัยต่างๆ เช่น อุทกภัย วาตภัย อัคคีภัย	ผู้ประสบสาธารณภัยต่างๆ ในตำบลตากแดด	๓๐๐,๐๐๐	๓๐๐,๐๐๐	๓๐๐,๐๐๐	๓๐,๐๐๐	ร้อยละ๗๐ของ ผู้ประสบภัยที่ได้ รับการช่วยเหลือ	บรรเทาความเดือดร้อนของ ผู้ประสบภัย	สำนักปลัด

ยุทธศาสตร์จังหวัดชุมพร ที่ ๓ การบริหารจัดการทรัพยากรธรรมชาติและสิ่งแวดล้อมให้มีความสมดุลและยั่งยืน

ข. ยุทธศาสตร์การพัฒนาของ อปท. ในเขตจังหวัดชุมพร ที่ ๕ การบริหารจัดการและอนุรักษ์ทรัพยากรธรรมชาติและสิ่งแวดล้อม

๔. ยุทธศาสตร์การพัฒนาด้านการบริหารจัดการและอนุรักษ์ทรัพยากรธรรมชาติสิ่งแวดล้อม

ผ.01

➤ แผนงานสาธารณสุข

ที่	โครงการ	วัตถุประสงค์	เป้าหมาย (ผลผลิตของโครงการ)	งบประมาณและที่ผ่านมา				ตัวชี้วัด (KPI)	ผลลัพธ์ที่คาดว่าจะได้รับ	หน่วยงาน รับผิดชอบหลัก
				๒๕๖๑	๒๕๖๒	๒๕๖๓	๒๕๖๔			
๔๓	โครงการอบรมให้ความรู้ ด้านอนามัยและสิ่งแวดล้อม	เพื่อให้ประชาชนในตำบลเข้าใจ ระเบียบกฎหมายและการปฏิบัติในตำบล ตนเองตาม พรบ.สาธารณสุข	ประชาชนและผู้ประกอบการ	๑๐,๐๐๐	๑๐,๐๐๐	๑๐,๐๐๐	๑๐,๐๐๐	จำนวน ๑ ครั้ง	ประชาชนและผู้ประกอบการ ได้เข้าใจระเบียบกฎหมายและ การปฏิบัติตาม พรบ. สาธารณสุข	สำนักปลัด
๔๔	โครงการรณรงค์รักษา สิ่งแวดล้อม	เพื่อให้เด็ก เยาวชน ประชาชน ร่วมกันทำกิจกรรม รณรงค์ รักษาธรรมชาติและสิ่งแวดล้อม -เพื่อให้ตำบลน่าอยู่ปราศจาก มลพิษต่างๆ	จัดกิจกรรมรณรงค์รักษา สิ่งแวดล้อม	๒๐,๐๐๐	๒๐,๐๐๐	๒๐,๐๐๐	๒๐,๐๐๐	จำนวน ๑ ครั้ง	เด็ก เยาวชน ประชาชน เล็งเห็นถึงความสำคัญในการ ดูแลรักษาธรรมชาติและสิ่งแวดล้อม และมีสุขภาพแวดล้อมที่ดี	สำนักปลัด

ยุทธศาสตร์จังหวัดชุมพร ที่ ๓ การบริหารจัดการทรัพยากรธรรมชาติและสิ่งแวดล้อมให้มีความสมดุลและยั่งยืน

- ยุทธศาสตร์การพัฒนาของ อปท. ในเขตจังหวัดชุมพร ที่ ๕ การบริหารจัดการและการอนุรักษ์ทรัพยากรธรรมชาติ สิ่งแวดล้อม

ผ.01

๔. ยุทธศาสตร์การพัฒนาด้านการบริหารจัดการและอนุรักษ์ทรัพยากรธรรมชาติสิ่งแวดล้อม

➤ แผนงานเคหะและชุมชน

ที่	โครงการ	วัตถุประสงค์	เป้าหมาย (ผลผลิตของโครงการ)	งบประมาณและที่ผ่านมา				ตัวชี้วัด (KPI)	ผลลัพธ์ที่คาดว่าจะได้รับ	หน่วยงาน รับผิดชอบหลัก
				๒๕๖๑	๒๕๖๒	๒๕๖๓	๒๕๖๔			
๔๕	โครงการกำจัดสิ่งกีดขวาง ในแม่น้ำลำคลอง	เพื่อกำจัดสิ่งกีดขวางในแม่น้ำ, ลำคลอง	จัดกิจกรรมกำจัดสิ่งกีดขวาง ในแม่น้ำลำคลองในตำบล	๓๐,๐๐๐	๓๐,๐๐๐	๓๐,๐๐๐	๒๐,๐๐๐	ร้อยละ ๗๐ ของ แม่น้ำลำคลอง ที่ได้กำจัดสิ่งกีดขวาง	แม่น้ำลำคลองมีความสะอาด สามารถใช้การอุปโภค และการเกษตรได้	สำนักปลัด
๔๖	โครงการเก็บขนสิ่งปฏิกูลมูลฝอย ในตำบล	เพื่อจัดเก็บขยะมูลฝอย ตามบ้านเรือนราษฎรในตำบล	จัดเก็บขยะให้กับผู้รับบริการ จำนวน ๕๑๖ คริวเรือน	๕๐๐,๐๐๐	๕๐๐,๐๐๐	๕๐๐,๐๐๐	๕๐๐,๐๐๐	ร้อยละ ๙๐ ของ คริวเรือน ที่รับบริการ	ลดปัญหาด้านสภาพแวดล้อม และทำให้บ้านเรือนน่าอยู่ มากยิ่งขึ้น	สำนักปลัด

- ก. ยุทธศาสตร์จังหวัดชุมพร ที่ ๒ พัฒนาคมน ครอบครั้ว ชุมชน และสังคมให้มีความมั่นคงตามหลักปรัชญาของเศรษฐกิจพอเพียง
- ข. ยุทธศาสตร์การพัฒนาของ อปท. ในเขตจังหวัดชุมพร ที่ ๖ การส่งเสริมศิลปะ วัฒนธรรม จารีตประเพณี และภูมิปัญญาท้องถิ่น
๕. ยุทธศาสตร์การพัฒนาด้านศิลปะ วัฒนธรรม จารีตประเพณีและภูมิปัญญาท้องถิ่น

➤ แผนงานการศาสนาวัฒนธรรมและนันทนาการ

ที่	โครงการ	วัตถุประสงค์	เป้าหมาย (ผลผลิตของโครงการ)	งบประมาณและที่ผ่านมา				ตัวชี้วัด (KPI)	ผลลัพธ์ที่คาดว่าจะได้รับ	หน่วยงาน รับผิดชอบหลัก
				๒๕๖๑	๒๕๖๒	๒๕๖๓	๒๕๖๔			
๙๗	โครงการส่งเสริมงานประเพณีท้องถิ่น	เพื่อเป็นการส่งเสริมและสืบทอดประเพณีท้องถิ่น และประชาสัมพันธ์การท่องเที่ยวในตำบล	จัดทำสื่อประชาสัมพันธ์งานประเพณีท้องถิ่น เช่น ป้ายประชาสัมพันธ์, สื่อวิทยุรถประชาสัมพันธ์ ฯลฯ	๑๕๐,๐๐๐	๑๕๐,๐๐๐	๑๕๐,๐๐๐	๑๕๐,๐๐๐	จำนวน ๑ โครงการ	ประเพณีท้องถิ่นได้รับการสืบทอดและส่งเสริมการท่องเที่ยวในตำบล	สำนักปลัด
๙๘	โครงการงานพระราชพิธี รัฐพิธี และวันสำคัญของชาติ	เพื่อให้ประชาชนเห็นความสำคัญของชาติที่ต้องเทิดทูนไว้	จัดกิจกรรม/เข้าร่วมกิจกรรมกับหน่วยงานอื่น	๒๐,๐๐๐	๒๐,๐๐๐	๒๐,๐๐๐	๒๐,๐๐๐	จำนวน ๔ ครั้ง	ประชาชนเห็นความสำคัญของสถาบันชาติที่ต้องเทิดทูนไว้และร่วมกันปกป้อง	สำนักปลัด
๙๙	โครงการส่งเสริมกิจกรรมทางพระพุทธศาสนา	เพื่อให้เด็ก เยาวชน และประชาชนได้ร่วมทำกิจกรรมทางศาสนาในวันสำคัญต่างๆ	จัดกิจกรรมต่างๆในวันสำคัญทางศาสนา	๔๐,๐๐๐	๔๐,๐๐๐	๔๐,๐๐๐	๔๐,๐๐๐	จำนวน ๔ ครั้ง	ประชาชน พนักงานส่วนตำบล สมาชิก อบต.ทำกิจกรรมทางศาสนาร่วมกัน	สำนักปลัด
๑๐๐	โครงการส่งเสริมภูมิปัญญาท้องถิ่น	เพื่อเป็นการส่งเสริมและสืบทอดภูมิปัญญาท้องถิ่น	กลุ่มคนที่มีความสนใจภูมิปัญญาท้องถิ่น หมู่ที่ ๑ ถึงหมู่ที่ ๙	๒๐,๐๐๐	๒๐,๐๐๐	๒๐,๐๐๐	๒๐,๐๐๐	จำนวน ๑ กิจกรรม	มีการสืบทอดภูมิปัญญาท้องถิ่นไว้ให้ชนรุ่นหลังได้เรียนรู้	สำนักปลัด

ก. ยุทธศาสตร์จังหวัดชุมพร ที่ ๔ เพิ่มประสิทธิภาพระบบการบริหารจัดการเชิงบูรณาการและการจัดการความมั่นคงเพื่อการพัฒนาแบบประชารัฐ

ข. ยุทธศาสตร์การพัฒนาของ อปท. ในเขตจังหวัดชุมพร ที่ ๗ การบริหารจัดการ

ผ.01

๖. ยุทธศาสตร์การพัฒนาด้านการเมืองการบริหาร

➤ แผนงานบริหารงานทั่วไป

ที่	โครงการ	วัตถุประสงค์	เป้าหมาย (ผลผลิตของโครงการ)	งบประมาณและที่ผ่านมา				ตัวชี้วัด (KPI)	ผลลัพธ์ที่คาดว่าจะได้รับ	หน่วยงาน รับผิดชอบหลัก
				๒๕๖๑	๒๕๖๒	๒๕๖๓	๒๕๖๔			
๑๐๑	โครงการจัดส่งบุคลากรเข้ารับ การฝึกอบรมพัฒนาความรู้	เพื่อพัฒนาความรู้ความสามารถ ของบุคลากรท้องถิ่น ผู้บริหาร ท้องถิ่น สมาชิกสภาท้องถิ่น	จัดส่งบุคลากรทุกระดับ เข้ารับการฝึกอบรม	๔๐๐,๐๐๐	๔๐๐,๐๐๐	๔๐๐,๐๐๐	๔๐๐,๐๐๐	ร้อยละ ๕๐ ของ บุคลากร	บุคลากรของท้องถิ่นมีความรู้ ความสามารถที่ทันต่อเหตุการณ์ ตลอดเวลาและปฏิบัติงานได้ อย่างมีประสิทธิภาพมากยิ่งขึ้น	ทุกส่วน
๑๐๒	โครงการอบรมคุณธรรมและ จริยธรรมของพนักงานส่วนตำบล ลูกจ้างประจำและพนักงานจ้าง	เพื่อเสริมสร้างคุณธรรม จริยธรรม ให้กับพนักงาน ลูกจ้างของอบต. และพนักงานจ้างของ อบค.	พนักงานส่วนตำบล ลูกจ้างประจำ และพนักงานจ้างของ อบค.	๓๕,๐๐๐	๓๕,๐๐๐	๓๕,๐๐๐	๓๕,๐๐๐	ร้อยละ ๘๐ ของ บุคลากรที่เข้าร่วม	พนักงานส่วนตำบล ลูกจ้างประจำ พนักงานจ้าง มีคุณธรรม จริยธรรม และสามารถนำมาใช้ปฏิบัติงานได้	ทุกส่วน
๑๐๓	โครงการจัดการเลือกตั้ง สมาชิกสภาท้องถิ่นและ ผู้บริหารท้องถิ่น	เพื่อจัดเตรียมการเลือกตั้ง สมาชิกสภาฯและผู้บริหาร ท้องถิ่น	ประชาชนในตำบลตากแดด	๕๐๐,๐๐๐	๓๐๐,๐๐๐	๓๐๐,๐๐๐	๒๐๐,๐๐๐	ประชาชนร้อยละ ๗๐ ขึ้นไป มาใช้สิทธิเลือกตั้ง	ประชาชนได้มีส่วนร่วม ในการเลือกตั้ง	สำนักปลัด
๑๐๔	โครงการจัดทำแผนที่ภาษี และทะเบียนทรัพย์สิน	เพื่อจัดทำแผนที่ภาษีและ ทะเบียนทรัพย์สินและพัฒนา ศักยภาพการจัดเก็บรายได้	ตลอดปีในเขต อบต.	๒๐๐,๐๐๐	๒๐๐,๐๐๐	๒๐๐,๐๐๐	๒๐๐,๐๐๐	อบต.มีประสิทธิภาพ ในการปฏิบัติงานสูง ร้อยละ ๖๐ ขึ้นไป	สามารถพัฒนารายได้ให้สูงขึ้น	กองคลัง

ที่	โครงการ	วัตถุประสงค์	เป้าหมาย (ผลผลิตของโครงการ)	งบประมาณและที่ผ่านมา				ตัวชี้วัด (KPI)	ผลลัพธ์ที่คาดว่าจะได้รับ	หน่วยงาน รับผิดชอบหลัก
				๒๕๖๑	๒๕๖๒	๒๕๖๓	๒๕๖๔			
๑๐๕	โครงการออกหน่วยบริการเคลื่อนที่ของอบต.	เพื่ออำนวยความสะดวกให้กับประชาชนในการบริการชำระภาษี/ขออนุญาตต่างๆของ อบต.	หมู่ที่ ๑ ถึง หมู่ที่ ๙	๑๐,๐๐๐	๑๐,๐๐๐	๑๐,๐๐๐	๑๐,๐๐๐	จำนวน ๙ หมู่บ้าน	การจัดเก็บภาษีมีประสิทธิภาพมากยิ่งขึ้น	กองคลัง
๑๐๖	โครงการสำรวจความพึงพอใจในการเข้ารับบริการของประชาชน	เพื่อจ่ายเป็นค่าจ้างเหมาสำหรับการจัดเก็บข้อมูลในการสำรวจความพึงพอใจ	จำนวน ๑ ครั้ง/ปี	๒๐,๐๐๐	๒๐,๐๐๐	๒๐,๐๐๐	๒๐,๐๐๐	จำนวน ๑ ครั้ง	ได้ทราบถึงผลการสำรวจความพึงพอใจเพื่อนำมาปรับปรุงการให้บริการที่ดีขึ้น	ทุกส่วน
๑๐๗	โครงการขยายเขตระบบกระจายเสียงไร้สาย	เพื่อเพิ่มการส่งข้อมูลข่าวสารและการประชาสัมพันธ์ต่าง ๆ ของ อบต.ให้กับชุมชน	หมู่ที่ ๑ - ๙ จำนวน ๙ จุด	-	-	๕๐๐,๐๐๐	๕๐๐,๐๐๐	จำนวน ๙ จุด	ประชาชนได้รับความสะดวกในการติดต่อสื่อสารและได้รับข้อมูลข่าวสารรวดเร็วขึ้น	สำนักปลัด, กองช่าง
๑๐๘	โครงการปรับปรุงระบบกระจายเสียงไร้สาย	เพื่อให้สามารถประชาสัมพันธ์ข้อมูลข่าวสารของ อบต.	หมู่ที่ ๑ - ๙	๕๐,๐๐๐	๕๐,๐๐๐	๒๐,๐๐๐	๒๐,๐๐๐	จำนวน ๙ จุด	ประชาชนได้รับความสะดวกในการติดต่อสื่อสารและได้รับข้อมูลข่าวสารรวดเร็วขึ้น	สำนักปลัด, กองช่าง

รายละเอียดโครงการพัฒนา

แผนพัฒนาท้องถิ่นสี่ปี (พ.ศ. ๒๕๖๑ - ๒๕๖๔)

สำหรับอุดหนุนองค์กรปกครองส่วนท้องถิ่น ส่วนราชการ รัฐวิสาหกิจ องค์กรประชาชน
องค์การบริหารส่วนตำบลตากแดด อำเภอเมือง จังหวัดชุมพร

ยุทธศาสตร์จังหวัดที่ ๑ การพัฒนาการเกษตรกรรม การท่องเที่ยวและเชื่อมโยงการพัฒนาในระดับภูมิภาค

- ยุทธศาสตร์การพัฒนาของ อปท. ในเขตจังหวัดชุมพร ที่ ๑ การพัฒนาโครงสร้างพื้นฐาน

๑. ยุทธศาสตร์การพัฒนาด้านโครงสร้างพื้นฐาน

➤ แผนงานเคหะและชุมชน

ที่	โครงการ	วัตถุประสงค์	เป้าหมาย	งบประมาณและที่ผ่านมา				ตัวชี้วัด (KPI)	ผลลัพธ์ที่คาดว่าจะได้รับ	หน่วยงาน รับผิดชอบ	หน่วยงานที่ ขอรับเงิน
			(ผลผลิตของโครงการ)	๒๕๖๑	๒๕๖๒	๒๕๖๓	๒๕๖๔				
๑	โครงการขยายเขตไฟฟ้า ในพื้นที่ตำบลตากแดด	เพื่อให้ประชาชนในพื้นที่ที่มีไฟฟ้า ใช้ทุกครัวเรือน	ขยายเขตไฟฟ้าในพื้นที่ตำบล ตากแดด	๓๐๐,๐๐๐	๓๐๐,๐๐๐	๓๐๐,๐๐๐	๓๐๐,๐๐๐	ประชาชนมีไฟฟ้า ใช้ ๑๐๐%	ประชาชนมีไฟฟ้าใช้	กองช่าง	การไฟฟ้า ส่วนภูมิภาค
๒	โครงการติดตั้งระบบไฟฟ้า สาธารณะรอบสะพานทองหลวง หมู่ที่ ๒	เพื่อให้สถานที่ที่มีแสงสว่าง สามารถในทำกิจกรรม ในช่วงเวลากลางคืนได้	ระยะทาง ๕๐๒ เมตร	-	๔๐๐,๐๐๐	-	-	จำนวน ๑ แห่ง	ประชาชนมีความปลอดภัย และสะดวกในการทำกิจกรรมช่วงกลางคืน	กองช่าง	การไฟฟ้า ส่วนภูมิภาค
๓	โครงการขยายสายพาดดับไฟถนน ในเขตตำบล	เพื่อให้การสัญจรไปมาของประชาชน มีความปลอดภัยและลดปัญหา อาชญากรรม	พาดสายดับไฟถนนตามถนน เส้นต่างๆภายใน ตำบลตากแดด	๕๐๐,๐๐๐	๕๐๐,๐๐๐	๕๐๐,๐๐๐	๕๐๐,๐๐๐	ประชาชนมีไฟฟ้า ใช้ ๑๐๐%	ประชาชนมีไฟฟ้าใช้	กองช่าง	การไฟฟ้า ส่วนภูมิภาค

ยุทธศาสตร์จังหวัดชุมพร ที่ ๒ พัฒนาคน ครอบครัวยุวมชน และสังคมให้มีความมั่นคงตามหลักปรัชญาเศรษฐกิจพอเพียง

- ยุทธศาสตร์การพัฒนาของ อปท. ในเขตจังหวัดชุมพร ที่ ๒ การส่งเสริมคุณภาพชีวิต

ผ.02

๒. ยุทธศาสตร์การพัฒนาด้านการส่งเสริมคุณภาพชีวิต

➤ แผนงานงบกลาง

ที่	โครงการ	วัตถุประสงค์	เป้าหมาย (ผลผลิตของโครงการ)	งบประมาณและที่ผ่านมา				ตัวชี้วัด (KPI)	ผลลัพธ์ที่คาดว่าจะได้รับ	หน่วยงาน รับผิดชอบ	หน่วยงานที่ ขอรับเงิน
				๒๕๖๑	๒๕๖๒	๒๕๖๓	๒๕๖๔				
๔	โครงการสมทบกองทุนสวัสดิการ ชุมชนตำบลตากแดด	เพื่อให้กองทุนมีความเข้มแข็ง และยั่งยืน	จ่ายสมทบในอัตราส่วน ๑ ต่อ ๑ (จำนวนสมาชิก ๑๒๓ คน)	๔๔,๘๙๕	๔๔,๘๙๕	๔๔,๘๙๕	๔๔,๘๙๕	จำนวน ๑ กองทุน	กองทุนมีความเข้มแข็ง ในการจัดการชุมชน ด้วยตนเองและยั่งยืน	สำนักปลัด	กองทุนสวัสดิ การชุมชนฯ
๕	โครงการสมทบระบบหลักประกัน สุขภาพตำบลตากแดด	เพื่อสบทบเงินให้กองทุนหลักประกัน สุขภาพตำบลตากแดด	จ่ายสมทบ ๔๐% ของยอดเงิน ที่ได้รับจัดสรร	๓๐๐,๐๐๐	๓๐๐,๐๐๐	๓๐๐,๐๐๐	๓๐๐,๐๐๐	สมทบจำนวน ๔๐%	ประชาชนได้รับการ ดูแลสุขภาพ มากยิ่งขึ้น	สำนักปลัด	กองทุน หลักประกัน สุขภาพตำบล ตากแดด

ยุทธศาสตร์จังหวัดชุมพร ที่ ๒ พัฒนาคน ครอบคลุม ชุมชน และสังคมให้มีความมั่นคงตามหลักปรัชญาเศรษฐกิจพอเพียง

- ยุทธศาสตร์การพัฒนาของ อบท. ในเขตจังหวัดชุมพร ที่ ๒ การส่งเสริมคุณภาพชีวิต

ผ.02

๒. ยุทธศาสตร์พัฒนาด้านการส่งเสริมคุณภาพชีวิต

➤ แผนงานการศึกษา

ที่	โครงการ	วัตถุประสงค์	เป้าหมาย (ผลผลิตของโครงการ)	งบประมาณและที่ผ่านมา				ตัวชี้วัด (KPI)	ผลลัพธ์ที่คาดว่าจะได้รับ	หน่วยงาน รับผิดชอบ	หน่วยงานที่ ขอรับเงิน
				๒๕๖๑	๒๕๖๒	๒๕๖๓	๒๕๖๔				
๖	โครงการอาหารกลางวัน ศูนย์พัฒนาเด็กเล็กวัดหาด ทรายแก้ว	เพื่อให้เด็กนักเรียนศูนย์พัฒนาเด็กเล็ก วัดหาดทรายแก้วได้รับอาหารกลางวัน ตามหลักโภชนาการ	เด็กนักเรียนทุกคนได้กินอาหาร กลางวันตามหลักโภชนา	๒๒๐,๕๐๐	๒๒๐,๕๐๐	๒๒๐,๕๐๐	๒๒๐,๕๐๐	เด็กได้รับอาหาร จำนวน ๒๔๕ วัน	เด็กนักเรียนมีสุขภาพ อนามัยที่สมบูรณ์ แข็งแรงตามช่วงวัย	สำนักปลัด	ศพด.วัดหาด ทรายแก้ว
๗	โครงการอาหารกลางวัน ศูนย์พัฒนาเด็กเล็กบ้านในห้วย	เพื่อให้เด็กนักเรียนศูนย์พัฒนาเด็กเล็ก บ้านในห้วยได้รับอาหารกลางวัน ตามหลักโภชนาการ	เด็กนักเรียนทุกคนได้กินอาหาร กลางวันตามหลักโภชนา	๑๗๑,๕๐๐	๑๗๑,๕๐๐	๑๗๑,๕๐๐	๑๗๑,๕๐๐	เด็กได้รับอาหาร จำนวน ๒๔๕ วัน	เด็กนักเรียนมีสุขภาพ อนามัยที่สมบูรณ์ แข็งแรงตามช่วงวัย	สำนักปลัด	ศพด. บ้านในห้วย
๘	โครงการอุดหนุนอาหารกลางวัน โรงเรียนบ้านในห้วย	เพื่อสนับสนุนให้โรงเรียนจัดหา อาหารกลางวันให้กับนักเรียน ตามหลักโภชนาการ	เด็กนักเรียนตั้งแต่อนุบาล ๑ ถึงชั้นประถมปีที่ ๖	๒๘๐,๐๐๐	๒๘๐,๐๐๐	๓๒๐,๐๐๐	๓๒๐,๐๐๐	เด็กได้รับอาหาร จำนวน ๒๐๐ วัน	เด็กนักเรียนมีสุขภาพ อนามัยแข็งแรง สมบูรณ์สมวัย	สำนักปลัด	ร.ร.บ้าน ในห้วย
๙	โครงการอุดหนุนอาหารกลางวัน โรงเรียนวัดหาดทรายแก้ว	เพื่อสนับสนุนให้โรงเรียนจัดหา อาหารกลางวันให้กับนักเรียน ตามหลักโภชนาการ	เด็กนักเรียนตั้งแต่อนุบาล ๑ ถึงชั้นประถมปีที่ ๖	๗๔๐,๐๐๐	๗๔๐,๐๐๐	๗๖๐,๐๐๐	๗๖๐,๐๐๐	เด็กได้รับอาหาร จำนวน ๒๐๐ วัน	เด็กนักเรียนมีสุขภาพ อนามัยแข็งแรง สมบูรณ์สมวัย	สำนักปลัด	ร.ร.วัดหาด ทรายแก้ว
๑๐	อุดหนุนศูนย์การศึกษาพิเศษประจำ จังหวัดชุมพร ตามโครงการวันเด็ก แห่งชาติ	เพื่อให้เด็กนักเรียนได้ทำกิจกรรมร่วมกับ บุคคลทั่วไป และมีรู้สึกที่ตนเองมีค่า และเป็นที่ยอมรับของบุคคลทั่วไป	จำนวนผู้เข้าร่วมกิจกรรม ๔๐๐ คน	๓๐,๐๐๐	๓๐,๐๐๐	๓๐,๐๐๐	๓๐,๐๐๐	จำนวนผู้เข้าร่วม กิจกรรม	เด็กกล้าที่จะ แสดงออกในที่ชุมชน	สำนักปลัด	ศูนย์การศึกษา พิเศษประจำ จังหวัดชุมพร

ที่	โครงการ	วัตถุประสงค์	เป้าหมาย (ผลผลิตของโครงการ)	งบประมาณและที่ผ่านมา				ตัวชี้วัด (KPI)	ผลลัพธ์ที่คาดว่าจะได้รับ	หน่วยงาน รับผิดชอบ	หน่วยงานที่ ขอรับเงิน
				๒๕๖๑	๒๕๖๒	๒๕๖๓	๒๕๖๔				
๑๑	อุดหนุนโรงเรียนบ้านในห้วย ตามโครงการกีฬาสัมพันธ์ ต้านภัยยาเสพติด	เพื่อส่งเสริมให้เด็ก เยาวชน ใช้เวลาว่างในการออกกำลังกาย ห่างไกลยาเสพติด	จัดกิจกรรมแข่งขันกีฬา ปีละ ๑ ครั้ง	๕๐,๐๐๐	๕๐,๐๐๐	๕๐,๐๐๐	๕๐,๐๐๐	จำนวนผู้เข้าร่วม กิจกรรม	เด็กและเยาวชน ได้ออกกำลังกายและ ห่างไกลยาเสพติด	สำนักปลัด	โรงเรียน บ้านในห้วย
๑๒	อุดหนุนโรงเรียนบ้านในห้วย ตามโครงการเข้าค่ายอบรม คุณธรรมจริยธรรมเพื่อเฉลิม พระเกียรติพระบาทสมเด็จพระเจ้าอยู่หัว	เพื่อส่งเสริมพัฒนาผู้เรียนด้าน คุณธรรมจริยธรรม และใกล้ชิดพระศาสนายิ่งขึ้น	จัดกิจกรรมเข้าค่ายคุณธรรม ปีละ ๑ ครั้ง	๕๐,๐๐๐	๕๐,๐๐๐	๕๐,๐๐๐	๕๐,๐๐๐	จำนวนผู้เข้าร่วม กิจกรรม	นักเรียนมีคุณธรรม ส่งผลให้สังคมสงบสุข	สำนักปลัด	โรงเรียน บ้านในห้วย

ยุทธศาสตร์จังหวัดชุมพร ที่ ๒ พัฒนาคน ครอบครั้ว ชุมชน และสังคมให้มีความมั่นคงตามหลักปรัชญาเศรษฐกิจพอเพียง

- ยุทธศาสตร์การพัฒนารองของ อบท. ในเขตจังหวัดชุมพร ที่ ๖ การส่งเสริมศิลปะ วัฒนธรรม จารีตประเพณี และภูมิปัญญาท้องถิ่น

ผ.02

๕. ยุทธศาสตร์การพัฒนาด้านศิลปะ วัฒนธรรม จารีตประเพณีและภูมิปัญญาท้องถิ่น

➤ แผนงานศาสนาวัฒนธรรมและนันทนาการ

ที่	โครงการ	วัตถุประสงค์	เป้าหมาย (ผลผลิตของโครงการ)	งบประมาณและที่ผ่านมา				ตัวชี้วัด (KPI)	ผลลัพธ์ที่คาดว่าจะได้รับ	หน่วยงาน รับผิดชอบ	หน่วยงานที่ ขอรับเงิน
				๒๕๖๑	๒๕๖๒	๒๕๖๓	๒๕๖๔				
๑๓	อุดหนุนคณะกรรมการหมู่บ้าน หมู่ที่ ๓ โครงการส่งเสริมงานประเพณีลอยกระทง	เพื่อส่งเสริมและสืบทอดประเพณีอันดีงามให้คงอยู่ตลอดไป	อุดหนุนคณะกรรมการหมู่บ้าน หมู่ที่ ๓ จัดกิจกรรมงานประเพณีลอยกระทง	๑๕๐,๐๐๐	๑๕๐,๐๐๐	๑๕๐,๐๐๐	๑๕๐,๐๐๐	จำนวน ๑ โครงการ	ได้สืบทอดประเพณีและส่งเสริมการมีส่วนร่วมของประชาชน	สำนักปลัด	กรรมการหมู่บ้าน ม.๓
๑๔	อุดหนุนคณะกรรมการหมู่บ้าน หมู่ที่ ๗ โครงการส่งเสริมงานประเพณีลอยกระทง	เพื่อส่งเสริมและสืบทอดประเพณีอันดีงามให้คงอยู่ตลอดไป	อุดหนุนคณะกรรมการหมู่บ้าน หมู่ที่ ๗ จัดกิจกรรมงานประเพณีลอยกระทง	๓๐,๐๐๐	๓๐,๐๐๐	๓๐,๐๐๐	๓๐,๐๐๐	จำนวน ๑ โครงการ	ได้สืบทอดประเพณีและส่งเสริมการมีส่วนร่วมของประชาชน	สำนักปลัด	กรรมการหมู่บ้าน ม.๗
๑๕	อุดหนุนคณะกรรมการหมู่บ้าน หมู่ที่ ๒ โครงการส่งเสริมงานประเพณีวันสงกรานต์	เพื่อส่งเสริมและสืบทอดประเพณีอันดีงามให้คงอยู่ตลอดไป	อุดหนุนคณะกรรมการหมู่บ้าน หมู่ที่ ๒ เพื่อจัดงานประเพณีวันสงกรานต์	๑๐๐,๐๐๐	๑๐๐,๐๐๐	๑๐๐,๐๐๐	๑๐๐,๐๐๐	จำนวน ๑ โครงการ	ได้สืบทอดประเพณีและส่งเสริมการมีส่วนร่วมของประชาชน	สำนักปลัด	กรรมการหมู่บ้าน ม.๒
๑๕	อุดหนุนคณะกรรมการหมู่บ้าน หมู่ที่ ๓ โครงการส่งเสริมงานประเพณีวันสงกรานต์	เพื่อส่งเสริมและสืบทอดประเพณีอันดีงามให้คงอยู่ตลอดไป	อุดหนุนคณะกรรมการหมู่บ้าน หมู่ที่ ๓ เพื่อจัดงานประเพณีวันสงกรานต์	๑๐๐,๐๐๐	๑๐๐,๐๐๐	๑๐๐,๐๐๐	๑๐๐,๐๐๐	จำนวน ๑ โครงการ	ได้สืบทอดประเพณีและส่งเสริมการมีส่วนร่วมของประชาชน	สำนักปลัด	กรรมการหมู่บ้าน ม.๓

ที่	โครงการ	วัตถุประสงค์	เป้าหมาย (ผลผลิตของโครงการ)	งบประมาณและที่ผ่านมา				ตัวชี้วัด (KPI)	ผลลัพธ์ที่คาดว่าจะได้รับ	หน่วยงาน รับผิดชอบ	หน่วยงานที่ ขอรับเงิน
				๒๕๖๑	๒๕๖๒	๒๕๖๓	๒๕๖๔				
๑๖	อุดหนุนคณะกรรมการหมู่บ้าน หมู่ที่ ๕ โครงการงานวันรักหมู่บ้าน	เพื่อจัดกิจกรรมส่งเสริมให้คนในหมู่บ้านได้ระลึกถึงคุณค่าและความดีงามของผู้สูงอายุในหมู่บ้าน	อุดหนุนคณะกรรมการหมู่บ้าน หมู่ที่ ๕ จัดงานวันรักหมู่บ้าน	๖๐,๐๐๐	๖๐,๐๐๐	๖๐,๐๐๐	๖๐,๐๐๐	จำนวน ๑ โครงการ	เด็ก เยาวชน ประชาชน ในหมู่บ้านได้แสดงออกถึงความกตัญญูที่มีต่อผู้สูงอายุ	สำนักปลัด	กรรมการหมู่บ้าน ม.๕
๑๗	อุดหนุนคณะกรรมการหมู่บ้าน โครงการส่งเสริมงานประเพณีทำบุญกลางบ้าน หมู่ที่ ๑	เพื่อสนับสนุนให้มีการอนุรักษ์ขนบธรรมเนียมประเพณีท้องถิ่น	อุดหนุนคณะกรรมการหมู่บ้าน จัดงานทำบุญกลางบ้าน หมู่ที่ ๑	๖๐,๐๐๐	๖๐,๐๐๐	๖๐,๐๐๐	๖๐,๐๐๐	จำนวน ๑ โครงการ	ได้อนุรักษ์ขนบธรรมเนียมประเพณีทำบุญกลางบ้านไว้ให้คงอยู่ต่อไป		กรรมการหมู่บ้าน ม.๑
๑๘	อุดหนุนคณะกรรมการหมู่บ้าน โครงการส่งเสริมงานประเพณีทำบุญกลางบ้าน หมู่ที่ ๔	เพื่อสนับสนุนให้มีการอนุรักษ์ขนบธรรมเนียมประเพณีท้องถิ่น	อุดหนุนคณะกรรมการหมู่บ้าน จัดงานทำบุญกลางบ้าน หมู่ที่ ๔	๖๐,๐๐๐	๖๐,๐๐๐	๖๐,๐๐๐	๖๐,๐๐๐	จำนวน ๑ โครงการ	ได้อนุรักษ์ขนบธรรมเนียมประเพณีทำบุญกลางบ้านไว้ให้คงอยู่ต่อไป		กรรมการหมู่บ้าน ม.๔
๑๙	อุดหนุนคณะกรรมการหมู่บ้าน โครงการส่งเสริมงานประเพณีทำบุญกลางบ้าน หมู่ที่ ๖	เพื่อสนับสนุนให้มีการอนุรักษ์ขนบธรรมเนียมประเพณีท้องถิ่น	อุดหนุนคณะกรรมการหมู่บ้าน จัดงานทำบุญกลางบ้าน หมู่ที่ ๖	๕๐,๐๐๐	๕๐,๐๐๐	๕๐,๐๐๐	๕๐,๐๐๐	จำนวน ๑ โครงการ	ได้อนุรักษ์ขนบธรรมเนียมประเพณีทำบุญกลางบ้านไว้ให้คงอยู่ต่อไป	สำนักปลัด	กรรมการหมู่บ้าน ม.๖
๒๐	อุดหนุนคณะกรรมการหมู่บ้าน หมู่ที่ ๗ โครงการงานทำบุญพ่อบุญตา	เพื่อส่งเสริมและสืบทอดประเพณีอันดีงามให้คงอยู่ตลอดไป	อุดหนุนคณะกรรมการหมู่บ้าน จัดงานทำบุญพ่อบุญตา หมู่ที่ ๗	๓๐,๐๐๐	๓๐,๐๐๐	๓๐,๐๐๐	๓๐,๐๐๐	จำนวน ๑ โครงการ	ได้สืบทอดประเพณีและส่งเสริมการมีส่วนร่วมของประชาชน	สำนักปลัด	กรรมการหมู่บ้าน ม.๗

ที่	โครงการ	วัตถุประสงค์	เป้าหมาย (ผลผลิตของโครงการ)	งบประมาณและที่ผ่านมา				ตัวชี้วัด (KPI)	ผลลัพธ์ที่คาดว่าจะได้รับ	หน่วยงาน รับผิดชอบ	หน่วยงานที่ ขอรับเงิน
				๒๕๖๑	๒๕๖๒	๒๕๖๓	๒๕๖๔				
๒๑	อุดหนุนคณะกรรมการหมู่บ้าน โครงการส่งเสริมงานประเพณี ทำบุญกลางบ้าน หมู่ที่ ๘	เพื่อสนับสนุนให้มีการอนุรักษ์ ขนบธรรมเนียมประเพณีท้องถิ่น	อุดหนุนคณะกรรมการหมู่บ้าน จัดงานทำบุญกลางบ้าน หมู่ที่ ๘	๖๐,๐๐๐	๖๐,๐๐๐	๖๐,๐๐๐	๖๐,๐๐๐	จำนวน ๑ โครงการ	ได้อนุรักษ์ขนบธรรมเนียม ประเพณี ทำบุญกลางบ้าน ไว้ให้คงอยู่ต่อไป	สำนักปลัด	กรรมการ หมู่บ้าน ม.๘
๒๒	อุดหนุนคณะกรรมการหมู่บ้าน โครงการทำบุญตักบาตร เนื่องในวันปีใหม่ หมู่ที่ ๙	เพื่อให้เด็ก เยาวชนและประชาชน ได้ร่วมกันสืบทอดประเพณีท้องถิ่น	อุดหนุนคณะกรรมการหมู่บ้าน หมู่ที่ ๙ เพื่อจัดกิจกรรมทำบุญ ตักบาตรเนื่องในวันปีใหม่	๔๐,๐๐๐	๔๐,๐๐๐	๔๐,๐๐๐	๔๐,๐๐๐	จำนวน ๑ โครงการ	เด็ก เยาวชน ประชาชน ได้มีส่วนร่วมในการ สืบทอดประเพณี ท้องถิ่น	สำนักปลัด	กรรมการ หมู่บ้าน ม.๙
๒๓	อุดหนุนสภาวัฒนธรรม ตำบลตากแดด	เพื่อสนับสนุนการดำเนินงานของ สภาวัฒนธรรมตำบลตากแดด และสร้างเครือข่ายวัฒนธรรมตำบล	อุดหนุนสภาวัฒนธรรม ตำบลตากแดด จำนวน ๑ ครั้ง/ปี	๒๐,๐๐๐	๒๐,๐๐๐	๒๐,๐๐๐	๒๐,๐๐๐	จำนวน ๑ โครงการ	เด็ก เยาวชน ประชาชน ได้มีส่วนร่วมและ เรียนรู้วัฒนธรรม ตำบล	สำนักปลัด	กรรมการ สภาวัฒนธรรม ตำบลตากแดด

รายละเอียดโครงการพัฒนา
แผนพัฒนาท้องถิ่นสี่ปี (พ.ศ. ๒๕๖๑ - ๒๕๖๔)
สำหรับประธานโครงการพัฒนาองค์การบริหารส่วนจังหวัด
องค์การบริหารส่วนตำบลตากแดด อำเภอเมือง จังหวัดชุมพร

ก. ยุทธศาสตร์จังหวัดชุมพร ที่ ๑ การพัฒนาการเกษตรกรรม การท่องเที่ยวและเชื่อมโยงการพัฒนาในระดับภูมิภาค

ข. ยุทธศาสตร์การพัฒนาของ อปท. ในเขตจังหวัดชุมพร ที่ ๑ การพัฒนาโครงสร้างพื้นฐาน

๑. ยุทธศาสตร์การพัฒนาด้านโครงสร้างพื้นฐาน

➤ แผนงานอุตสาหกรรมและการโยธา

ที่	โครงการ	วัตถุประสงค์	เป้าหมาย (ผลผลิตของโครงการ)	งบประมาณและที่ผ่านมา				ตัวชี้วัด (KPI)	ผลลัพธ์ที่คาดว่าจะได้รับ	หน่วยงาน รับผิดชอบหลัก
				๒๕๖๑	๒๕๖๒	๒๕๖๓	๒๕๖๔			
๑	โครงการก่อสร้างปรับปรุงลาดยางเสริมผิวแอสฟัลท์ติกคอนกรีต สายบางเป้ง-ช่อง ๙ อสมท. ต.ตากแดด อ.เมือง จ.ชุมพร	เพื่อให้การสัญจรไปมาของนักเรียนและประชาชนมีความสะดวกและปลอดภัย	ปรับปรุงถนนลาดยาง ขนาดผิวจราจรกว้าง ๖ เมตร ระยะทาง ๔,๐๐๐ เมตร พร้อมไหล่ทางข้างละ ๑.๕๐ เมตร (แบ่งเป็น ๔ ช่วงๆละ ๑,๐๐๐ เมตร)	๓๖๐,๐๐๐	๓๖๐,๐๐๐	๓๖๐,๐๐๐	๓๖๐,๐๐๐	ความยาวนาน	ประชาชนสัญจรไปมาสะดวกและปลอดภัยมากยิ่งขึ้น	กองช่าง
๒	โครงการก่อสร้างถนนคสล. สายเมตตาดิจิทัล หมู่ที่ ๕ ต.ตากแดด เชื่อม ต.บางหมาก อ.เมือง จ.ชุมพร	เพื่อให้การสัญจรไปมาของประชาชนทั้งสองตำบล สะดวกและรวดเร็ว และเพื่อต้องการให้ถนนได้มาตรฐาน	ถนน คสล.กว้าง ๕ ระยะทาง ๙๐๐ เมตร ไหล่ทางข้างละ ๐.๒๕ เมตร (แบ่งเป็น ๓ ช่วงๆละ ๓๐๐ เมตร)	๑,๐๗๐,๐๐๐	๑,๐๗๐,๐๐๐	-	๑,๐๗๐,๐๐๐	ความยาวนาน	ประชาชนทั้งสองตำบลสัญจรไปมาสะดวกและปลอดภัยมากยิ่งขึ้น	กองช่าง
๓	โครงการก่อสร้างถนน คสล. สายดอนแค - บางหมาก หมู่ที่ ๔ ต.ตากแดด เชื่อม ต.บางหมาก อ.เมือง จ.ชุมพร	เพื่อให้การสัญจรไปมาของประชาชนทั้งสองตำบล สะดวกและรวดเร็ว และเพื่อต้องการให้ถนนได้มาตรฐาน	ถนน คสล.กว้าง ๕ ระยะทาง ๘๔๐ เมตร ไหล่ทางข้างละ ๐.๒๕ เมตร (แบ่งเป็น ๓ ช่วงๆละ ๒๘๐ เมตร)	-	๑,๐๐๐,๐๐๐	๑,๐๐๐,๐๐๐	๑,๐๐๐,๐๐๐	ความยาวนาน	ประชาชนทั้งสองตำบลสัญจรไปมาสะดวกและปลอดภัยมากยิ่งขึ้น	กองช่าง
๔	โครงการก่อสร้างถนน คสล. สายเฉลิมพระเกียรติ หมู่ที่ ๙ ต.ตากแดด เชื่อม ต.ทุ่งคา อ.เมือง จ.ชุมพร	เพื่อให้การสัญจรไปมาของประชาชนทั้งสองตำบล สะดวกและรวดเร็ว และเพื่อต้องการให้ถนนได้มาตรฐาน	ถนน คสล.กว้าง ๕ ระยะทาง ๒๘๐ เมตร ไหล่ทางข้างละ ๐.๓๐ เมตร	-	-	๑,๐๐๐,๐๐๐	-	ความยาวนาน	ประชาชนทั้งสองตำบลสัญจรไปมาสะดวกและปลอดภัยมากยิ่งขึ้น	กองช่าง

รายละเอียดโครงการพัฒนา
แผนพัฒนาท้องถิ่นสี่ปี (พ.ศ. ๒๕๖๑ - ๒๕๖๔)
สำหรับ ประสานโครงการพัฒนาจังหวัด
องค์การบริหารส่วนตำบลตากแดด อำเภอเมือง จังหวัดชุมพร

ผ.05

ยุทธศาสตร์จังหวัดชุมพร ที่ ๑ การพัฒนาการเกษตรกรรม การท่องเที่ยวและเชื่อมโยงการพัฒนาในระดับภูมิภาค

- ยุทธศาสตร์การพัฒนาของ อปท. ในเขตจังหวัดชุมพร ที่ ๑ การพัฒนาโครงสร้างพื้นฐาน

๑. ยุทธศาสตร์การพัฒนาด้านโครงสร้างพื้นฐาน

๑.๑ แผนงานอุตสาหกรรมและการโยธา

ที่	โครงการ	วัตถุประสงค์	เป้าหมาย (ผลผลิตของโครงการ)	งบประมาณและที่ผ่านมา				ตัวชี้วัด (KPI)	ผลลัพธ์ที่คาดว่าจะได้รับ	หน่วยงาน รับผิดชอบหลัก
				๒๕๖๑	๒๕๖๒	๒๕๖๓	๒๕๖๔			
๑	โครงการก่อสร้างถนน คสล. สายดอนสุด-ชั้นนี้วิลล์ หมู่ที่ ๑ ต.ตากแดด อ.เมือง จ.ชุมพร	เพื่อให้การสัญจรไปมาของประชาชน มีความสะดวกและขนส่งผลผลิตออกสู่ท้องตลาดได้สะดวกยิ่งขึ้น	ถนน คสล. กว้าง ๔ เมตร ระยะทาง ๗๔๗ เมตร ไหล่ทางข้างละ ๐.๕๐ เมตร	๒,๒๒๓,๕๐๐	-	-	-	ความยาวถนน	การสัญจรไปมาของประชาชน มีความสะดวกและปลอดภัย	กองช่าง
๒	โครงการก่อสร้างถนน คสล. สายรอบสระหนองหลวง หมู่ที่ ๒ ต.ตากแดด อ.เมือง จ.ชุมพร	เพื่อให้การสัญจรไปมาของประชาชน มีความสะดวกและเพื่อให้ถนนได้ตามมาตรฐาน	ถนน คสล. กว้าง ๔ เมตร ระยะทาง ๕๐๒ เมตร ไหล่ทางข้างละ ๐.๕๐ เมตร	๑,๔๐๐,๐๐๐	-	-	-	ความยาวถนน	การสัญจรไปมาของประชาชน มีความสะดวกและปลอดภัย	กองช่าง
๓	โครงการก่อสร้างถนน คสล. สายวัดหาดทรายแก้ว หมู่ที่ ๓ เชื่อม หมู่ที่ ๖ ต.ตากแดด อ.เมือง จ.ชุมพร	เพื่อให้การสัญจรไปมาของประชาชน มีความสะดวกและเพื่อให้ถนนได้ตามมาตรฐาน	ถนน คสล. กว้าง ๘ เมตร ระยะทาง ๑,๐๕๐ เมตร ไหล่ทางข้างละ ๐.๕๐ เมตร	๕,๖๐๐,๐๐๐	-	-	-	ความยาวถนน	การสัญจรไปมาของประชาชน มีความสะดวกและปลอดภัย	กองช่าง
๔	โครงการก่อสร้างถนน คสล. สายวัดหาดทรายแก้ว หมู่ที่ ๓ เชื่อม หมู่ที่ ๖ (ช่วงที่ ๒) ต.ตากแดด อ.เมือง จ.ชุมพร	เพื่อให้การสัญจรไปมาของประชาชน มีความสะดวกและเพื่อให้ถนนได้ตามมาตรฐาน	ถนน คสล. กว้าง ๘ เมตร ระยะทาง ๒๘๐ เมตร ไหล่ทางข้างละ ๐.๕๐ เมตร	๑,๕๐๐,๐๐๐	-	-	-	ความยาวถนน	การสัญจรไปมาของประชาชน มีความสะดวกและปลอดภัย	กองช่าง

ที่	โครงการ	วัตถุประสงค์	เป้าหมาย (ผลผลิตของโครงการ)	งบประมาณและที่ผ่านมา				ตัวชี้วัด (KPI)	ผลลัพธ์ที่คาดว่าจะได้รับ	หน่วยงาน รับผิดชอบ
				๒๕๖๑	๒๕๖๒	๒๕๖๓	๒๕๖๔			
๕	โครงการก่อสร้างถนน คสล. สายกลางนาหมู่ที่ ๓ เชื่อม หมู่ที่ ๖ ต.ตากแดด อ.เมือง จ.ชุมพร	เพื่อให้การสัญจรไปมาของประชาชน มีความสะดวกและขนส่งผลิติดอกสู่ท้องตลาดได้สะดวกยิ่งขึ้น	ถนนคสล.กว้าง ๕ เมตร ระยะทาง ๑,๗๔๘ เมตร ไหล่ทางข้างละ ๐.๕๐ เมตร	๕,๙๐๕,๕๐๐	-	-	-	ความยาวถนน	การสัญจรไปมาของประชาชน มีความสะดวกและปลอดภัย	กองช่าง
๖	โครงการก่อสร้างถนน คสล. สายเขาน้อย หมู่ที่ ๖ ต.ตากแดด เชื่อม ต.ทุ่งคา อ.เมือง จ.ชุมพร	เพื่อให้การสัญจรไปมาของประชาชน มีความสะดวกและเพื่อให้ถนนได้มาตรฐาน	ถนน คสล.กว้าง ๕ เมตร ระยะทาง ๘๕๐ เมตร ไหล่ทางข้างละ ๐.๕๐ เมตร	๒,๙๐๐,๐๐๐	-	-	-	ความยาวถนน	การสัญจรไปมาของประชาชน มีความสะดวกและปลอดภัย	กองช่าง
๗	โครงการก่อสร้างถนน คสล. สายหน้าค่าย ตชด.หมู่ที่ ๙ ต.ตากแดด อ.เมือง จ.ชุมพร	เพื่อให้การสัญจรไปมาของประชาชน มีความสะดวกและเพื่อให้ถนนได้ตามมาตรฐาน	ถนน คสล. กว้าง ๘ เมตร ระยะทาง ๑,๐๕๐ เมตร ไหล่ทางข้างละ ๐.๕๐ เมตร	๒,๓๐๐,๐๐๐	-	-	-	ความยาวถนน	การสัญจรไปมาของประชาชน มีความสะดวกและปลอดภัย	กองช่าง
๘	โครงการก่อสร้างถนนคสล. สายบ้านในห้วย - ตอนสุด หมู่ที่ ๗ เชื่อม หมู่ที่ ๑ ต.ตากแดด อ.เมือง จ.ชุมพร	เพื่อให้การสัญจรไปมาของประชาชน มีความสะดวกและเพื่อให้ถนนได้ตามมาตรฐาน	ถนน คสล. กว้าง ๕ เมตร ระยะทาง ๔๗๐ เมตร ไหล่ทางข้างละ ๐.๕๐ เมตร	๑,๘๐๐,๐๐๐	-	-	-	ความยาวถนน	การสัญจรไปมาของประชาชน มีความสะดวกและปลอดภัย	กองช่าง
๙	โครงการก่อสร้างถนน คสล. สายบ้านพ่วง - ตอนแค หมู่ที่ ๔ ต.ตากแดด เชื่อม ต.บางหมาก อ.เมือง จ.ชุมพร	เพื่อให้การสัญจรไปมาของประชาชน มีความสะดวกและเพื่อให้ถนนได้ตามมาตรฐาน	ถนน คสล. กว้าง ๔ เมตร ระยะทาง ๓๓๕ เมตร ไหล่ทางข้างละ ๐.๕๐ เมตร	๑,๒๐๐,๐๐๐	-	-	-	ความยาวถนน	การสัญจรไปมาของประชาชน มีความสะดวกและปลอดภัย	กองช่าง
๑๐	โครงการก่อสร้างสะพาน คสล. สายสะพานบน หมู่ที่ ๑ เชื่อม หมู่ที่ ๒ ต.ตากแดด อ.เมือง จ.ชุมพร	เพื่อให้การสัญจรไปมาของประชาชน มีความสะดวกและเพื่อให้ถนนได้ตามมาตรฐาน	สะพาน คสล.กว้าง ๔ เมตร ระยะทาง ๕๐ เมตร	๔,๐๐๐,๐๐๐	-	-	-	จำนวน ๑ แห่ง	การสัญจรไปมาของประชาชน มีความสะดวกและปลอดภัย	กองช่าง

ที่	โครงการ	วัตถุประสงค์	เป้าหมาย (ผลผลิตของโครงการ)	งบประมาณและที่ผ่านมา				ตัวชี้วัด (KPI)	ผลลัพธ์ที่คาดว่าจะได้รับ	หน่วยงาน รับผิดชอบ
				๒๕๖๑	๒๕๖๒	๒๕๖๓	๒๕๖๔			
๑๑	โครงการก่อสร้างสะพาน คสล. สายสะพานล่าง หมู่ที่ ๑ เชื่อม หมู่ที่ ๒ ต.ตากแดด อ.เมือง จ.ชุมพร	เพื่อให้การสัญจรไปมาของประชาชน มีความสะดวกและเพื่อให้สะพาน ได้ตามมาตรฐาน	สะพาน คสล. กว้าง ๔ เมตร ระยะทาง ๕๐ เมตร	๔,๐๐๐,๐๐๐	-	-	-	จำนวน ๑ แห่ง	การสัญจรไปมาของประชาชน มีความสะดวกและปลอดภัย	กองช่าง
๑๒	โครงการก่อสร้างสะพาน คสล. สายสะพานสาย หมู่ที่ ๓ เชื่อม หมู่ที่ ๔ ต.ตากแดด อ.เมือง จ.ชุมพร	เพื่อให้การสัญจรไปมาของประชาชน สะดวกและเพื่อให้สะพานได้ตามมาตรฐาน	สะพาน คสล. กว้าง ๔ เมตร ระยะทาง ๕๐ เมตร	๔,๐๐๐,๐๐๐	-	-	-	จำนวน ๑ แห่ง	การสัญจรไปมาของประชาชน มีความสะดวกและปลอดภัย	กองช่าง
๑๓	โครงการก่อสร้างถนน คสล. สายเลียบบคลองชุมพร หมู่ที่ ๒ ต.ตากแดด อ.เมือง จ.ชุมพร	เพื่อให้การสัญจรไปมาของประชาชน มีความสะดวกและเพื่อให้ถนนได้ตามมาตรฐาน	ถนน คสล. กว้าง ๔ เมตร ระยะทาง ๓๗๐ เมตร ไหล่ทางข้างละ ๐.๓๐ เมตร	๙๗๒,๘๐๐	-	-	-	ความยาวถนน	การสัญจรไปมาของประชาชน มีความสะดวกและปลอดภัย	กองช่าง
๑๔	โครงการก่อสร้างถนน คสล. สายเลียบบคลองชุมพร หมู่ที่ ๒ ต.ตากแดด อ.เมือง จ.ชุมพร	เพื่อให้การสัญจรไปมาของประชาชน มีความสะดวกและเพื่อให้ถนนได้ตามมาตรฐาน	ถนน คสล. กว้าง ๔ เมตร ระยะทาง ๓๗๐ เมตร ไหล่ทางข้างละ ๐.๓๐ เมตร	-	๙๗๒,๘๐๐	-	-	ความยาวถนน	การสัญจรไปมาของประชาชน มีความสะดวกและปลอดภัย	กองช่าง

รายละเอียดโครงการพัฒนา
แผนพัฒนาท้องถิ่นสี่ปี (พ.ศ. ๒๕๖๑ - ๒๕๖๔)
สำหรับ โครงการพัฒนาที่องค์กรปกครองส่วนท้องถิ่นดำเนินการเองโดยไม่ใช้งบประมาณ
องค์การบริหารส่วนตำบลตากแดด อำเภอเมือง จังหวัดชุมพร

ก. ยุทธศาสตร์จังหวัดชุมพร ที่ ๒ พัฒนาคน ครอบครัวยุ ชุมชน และสังคมให้มีความมั่นคงตามหลักปรัชญาเศรษฐกิจพอเพียง

ข. ยุทธศาสตร์การพัฒนาของ อปท. ในเขตจังหวัดชุมพร ที่ ๒ การส่งเสริมคุณภาพชีวิต

๑. ยุทธศาสตร์การพัฒนาด้านการส่งเสริมคุณภาพชีวิต

➤ แผนงานสังคมสงเคราะห์

ที่	โครงการ	วัตถุประสงค์	เป้าหมาย (ผลผลิตของโครงการ)	งบประมาณและที่ผ่านมา				ตัวชี้วัด (KPI)	ผลลัพธ์ที่คาดว่าจะได้รับ	หน่วยงาน รับผิดชอบหลัก
				๒๕๖๑	๒๕๖๒	๒๕๖๓	๒๕๖๔			
๑	โครงการตรวจเยี่ยมบ้านผู้สูงอายุ คนพิการ และผู้ยากไร้	เพื่อตรวจเยี่ยมผู้สูงอายุ คนพิการและ ผู้ยากไร้ภายในตำบล เพื่อสร้างขวัญ กำลังใจและเพื่อรวบรวมข้อมูลปัญหา ต่างๆ ที่บุคคลเหล่านั้นประสบอยู่	ผู้สูงอายุ คนพิการ และผู้ยากไร้ ที่ไม่มีผู้ดูแลหรือขาดการเอาใจใส่ และผู้ที่ต้องการความช่วยเหลือ จำนวน ๒ ครั้ง/ปี		-	-	-	ประชาชนร้อยละ ๙๐ พึงพอใจต่อ อบต.	ประชาชนมีความรู้สึกที่ดี ต่อ อบต.	สำนักปลัด

ก. ยุทธศาสตร์จังหวัดชุมพร ที่ ๖ เพิ่มประสิทธิภาพระบบการบริหารจัดการเชิงบูรณาการและการจัดการความมั่นคงเพื่อการพัฒนาแบบประชารัฐ

ข. ยุทธศาสตร์การพัฒนาของ อปท. ในเขตจังหวัดชุมพร ที่ ๗ การบริหารจัดการ

๒. ยุทธศาสตร์การพัฒนาด้านการเมืองการบริหาร

➤ แผนงานบริหารงานทั่วไป

ผ.06

ที่	โครงการ	วัตถุประสงค์	เป้าหมาย (ผลผลิตของโครงการ)	งบประมาณและที่ผ่านมา				ตัวชี้วัด (KPI)	ผลลัพธ์ที่คาดว่าจะได้รับ	หน่วยงาน รับผิดชอบหลัก
				๒๕๖๑	๒๕๖๒	๒๕๖๓	๒๕๖๔			
๒	โครงการยิ้มใส ไหว้สวย	-เพื่อสร้างความประทับใจแก่ประชาชนที่เข้ามาติดต่อราชการและบริการเชิงรุก -เพื่อสร้างความรู้สึกรักอันดีระหว่างผู้บริหาร สมาชิกสภา พนักงาน พนักงานจ้าง ผู้นำ ในการทำงานร่วมกัน	ประชาชน ผู้บริหาร สมาชิกสภา พนักงาน พนักงานจ้าง	-	-	-	-	ประชาชนร้อยละ ๙๐ พึงพอใจต่ออบต.	ประชาชนมีความรู้สึกที่ดีต่อ อบต.	สำนักปลัด
๓	โครงการ อบต.ร่วมใจลดพลังงาน หารสอง	-เพื่อส่งเสริมให้บุคลากรใน อบต.ตระหนักและเห็นความสำคัญของการประหยัดพลังงาน -เพื่อเป็นการลดภาระค่าใช้จ่ายด้านพลังงาน	บุคลากรของ อบต. ทุกคน	-	-	-	-	พลังงานลดลง ร้อยละ ๑	อบต.ประหยัดค่าใช้จ่ายด้านพลังงานมากขึ้น	สำนักปลัด
๔	โครงการกิจกรรม ๕ ส.	เพื่อให้หน่วยงานมีความเป็นระเบียบและสะอาด ปลอดภัย น่าอยู่ น่าทำงาน	บุคลากร ของ อบต. ทุกคน ปีละ ๒ ครั้ง	-	-	-	-	บุคลากรของ อบต. พึงพอใจต่อสถานที่ทำงาน ร้อยละ ๙๐	สถานที่ทำงานเหมาะสมกับการปฏิบัติงาน และน่าอยู่	สำนักปลัด

บัญชีครุภัณฑ์

แผนพัฒนาท้องถิ่นสี่ปี (พ.ศ. ๒๕๖๑ - ๒๕๖๔)

องค์การบริหารส่วนตำบลตากแดด อำเภอเมือง จังหวัดชุมพร

ผ.08

ที่	แผนงาน	หมวด	ประเภท	วัตถุประสงค์	เป้าหมาย (ผลผลิตของครุภัณฑ์)	งบประมาณและที่ผ่านมา				หน่วยงาน รับผิดชอบหลัก
						๒๕๖๑	๒๕๖๒	๒๕๖๓	๒๕๖๔	
๑	แผนงานบริหารงานทั่วไป	ค่าครุภัณฑ์	ครุภัณฑ์สำนักงาน	เพื่อให้กับบุคลากรในองค์กร ในการปฏิบัติงานต่างๆ	โต๊ะทำงาน ชนิดโต๊ะเหล็ก ขนาด ๔ ฟุต (ปี ๖๑ จำนวน ๑ ตัว) (ปี ๖๒ จำนวน ๑ ตัว) (ปี ๖๓ จำนวน ๑ ตัว) (ปี ๖๔ จำนวน ๑ ตัว)	๖,๐๐๐	๖,๐๐๐	๖,๐๐๐	๖,๐๐๐	สำนักปลัด
๒	แผนงานบริหารงานทั่วไป	ค่าครุภัณฑ์	ครุภัณฑ์สำนักงาน	เพื่อใช้สำหรับให้บุคลากรในองค์กร ใช้ในการปฏิบัติงานในสำนักงาน	เก้าอี้ทำงาน แบบมีล้อเลื่อน มีพนักพิงและที่วางแขน (ปี ๖๑ จำนวน ๑ ตัว) (ปี ๖๒ จำนวน ๑ ตัว) (ปี ๖๓ จำนวน ๑ ตัว) (ปี ๖๔ จำนวน ๑ ตัว)	๑,๕๐๐	๑,๕๐๐	๑,๕๐๐	๑,๕๐๐	สำนักปลัด
๓	แผนงานบริหารงานทั่วไป	ค่าครุภัณฑ์	ครุภัณฑ์สำนักงาน	เพื่อใช้สำหรับห้องประชุมและ ในสำนักงาน	โต๊ะทำงาน แบบโล่ง ไม้มะลามีน (ปี ๖๑ จำนวน ๒ ตัว) (ปี ๖๒ จำนวน ๒ ตัว) (ปี ๖๓ จำนวน ๒ ตัว) (ปี ๖๔ จำนวน ๒ ตัว)	๑๕,๐๐๐	๑๕,๐๐๐	๑๕,๐๐๐	๑๕,๐๐๐	สำนักปลัด

ที่	แผนงาน	หมวด	ประเภท	วัตถุประสงค์	เป้าหมาย (ผลผลิตของครุภัณฑ์)	งบประมาณและที่ผ่านมา				หน่วยงาน รับผิดชอบหลัก
						๒๕๖๑	๒๕๖๒	๒๕๖๓	๒๕๖๔	
๔	แผนงานบริหารงานทั่วไป	ค่าครุภัณฑ์	ครุภัณฑ์สำนักงาน	เพื่อใช้ในการรับรองผู้มาติดต่อ งานราชการ	โต๊ะพับอเนกประสงค์ (จำนวน ๓ ตัว) แบบซาซูโครเมียม (ปี ๖๑ จำนวน ๑ ตัว) (ปี ๖๒ จำนวน ๑ ตัว) (ปี ๖๔ จำนวน ๑ ตัว)	๕,๐๐๐	-	๕,๐๐๐	๕,๐๐๐	สำนักปลัด
๕	แผนงานบริหารงานทั่วไป	ค่าครุภัณฑ์	ครุภัณฑ์สำนักงาน	เพื่อใช้ในการจัดเก็บเอกสารของ ทางราชการในสำนักงาน	ตู้เก็บเอกสาร โดยมีรายละเอียดดังนี้ ๑) ตัวตู้ผลิตจากวัสดุเหล็กแผ่นรีดเย็น ๒) บานเลื่อนกระจกสามารถเลื่อนไปมาได้ ๓) ในตู้มีแผ่นชั้น ๒-๓ แผ่น สามารถปรับ ระดับได้ตามต้องการ ๔) ได้รับมาตรฐาน มอก. (ปี ๖๑ จำนวน ๒ หลัง) (ปี ๖๒ จำนวน ๒ หลัง) (ปี ๖๓ จำนวน ๑ หลัง) (ปี ๖๔ จำนวน ๑ หลัง)	๑๒,๐๐๐	๑๒,๐๐๐	๖,๐๐๐	๖,๐๐๐	สำนักปลัด
๖	แผนงานบริหารงานทั่วไป	ค่าครุภัณฑ์	ครุภัณฑ์สำนักงาน	เพื่อใช้ในการเข้าเล่มเอกสารของ ทางราชการต่างๆ	เครื่องเจาะกระดาษและและเข้าเล่ม (ปี ๖๑ จำนวน ๑ เครื่อง)	๓,๕๐๐	-	-	-	สำนักปลัด
๗	แผนงานบริหารงานทั่วไป	ค่าครุภัณฑ์	ครุภัณฑ์ไฟฟ้าและวิทยุ	เพื่อใช้ในห้องประชุมและในสำนัก งาน	เครื่องเสียงสำหรับห้องประชุม จำนวน ๑ ชุด (ปี ๖๑ จำนวน ๑ ตัว)	๓๐,๐๐๐	-	-	-	สำนักปลัด

ที่	แผนงาน	หมวด	ประเภท	วัตถุประสงค์	เป้าหมาย (ผลผลิตของครุภัณฑ์)	งบประมาณและที่ผ่านมา				หน่วยงาน รับผิดชอบหลัก
						๒๕๖๑	๒๕๖๒	๒๕๖๓	๒๕๖๔	
๘	แผนงานบริหารงานทั่วไป	ค่าครุภัณฑ์	ครุภัณฑ์ไฟฟ้าและวิทยุ	เพื่อใช้ในการอัดเสียงการประชุมสภา และการประชุมต่างๆ ของ อบต.	เครื่องบันทึกเสียง ดิจิตอล -พื้นที่จัดเก็บออนบอร์ดถึง ๔ GB -วิทยุ Fm และการบันทึก -ชั้วต่อ USB ในตัว (ปี ๖๑ จำนวน ๑ เครื่อง)	๕,๐๐๐	-	-	-	สำนักปลัด
๙	แผนงานบริหารงานทั่วไป	ค่าครุภัณฑ์	ครุภัณฑ์โฆษณาและ เผยแพร่	เพื่อใช้ในการบันทึกภาพกิจกรรมต่างๆ ของอบต.	กล้องถ่ายภาพนิ่ง ระบบดิจิทัล - เป็นกล้องคอมแพค - ความละเอียดขนาดไม่น้อยกว่า ๑๘ ล้านพิกเซล - มีระบบแฟลชในตัว - สามารถโอนถ่ายข้อมูลจากกล้องไปยังเครื่องคอมพิวเตอร์ได้ (ปี ๖๑ จำนวน ๑ ตัว)	๒๕,๐๐๐	-	-	-	สำนักปลัด
๑๐	แผนงานบริหารงานทั่วไป	ค่าครุภัณฑ์	ครุภัณฑ์โฆษณาและ เผยแพร่	เพื่อใช้ในการรองรับการเปลี่ยนหากมีการชำรุดของโทรทัศน์ของกล้องวงจรปิดและของสำนักงาน	โทรทัศน์สี แอล อี ดี - ระดับความละเอียดจอภาพ ๑๙๒๐x๑๐๘๐ พิกเซล ขนาดไม่น้อยกว่า ๔๐ นิ้ว (ปี ๖๑ จำนวน ๑ เครื่อง) (ปี ๖๔ จำนวน ๑ เครื่อง)	-	๑๗,๐๐๐	-	๑๗,๐๐๐	สำนักปลัด
๑๑	แผนงานบริหารงานทั่วไป	ค่าครุภัณฑ์	ครุภัณฑ์ยานพาหนะ และขนส่ง	เพื่อใช้ในการปฏิบัติงานนอกสถานที่ทำการ อบต./ส่งหนังสือในตำบล	รถจักรยานยนต์ -ขนาดไม่น้อยกว่า ๑๑๐ ซีซี แบบเกียร์ธรรมดา (จำนวน ๑ คัน) (ปี ๖๑ จำนวน ๑ คัน)	๓๘,๐๐๐	-	-	-	สำนักปลัด

ที่	แผนงาน	หมวด	ประเภท	วัตถุประสงค์	เป้าหมาย (ผลผลิตของครุภัณฑ์)	งบประมาณและที่ผ่านมา				หน่วยงาน รับผิดชอบหลัก
						๒๕๖๑	๒๕๖๒	๒๕๖๓	๒๕๖๔	
๑๒	แผนงานบริหารงานทั่วไป	ค่าครุภัณฑ์	ครุภัณฑ์คอมพิวเตอร์	เพื่อใช้สำหรับการปฏิบัติงานเอกสาร การจัดทำข้อมูลต่างๆ	เครื่องคอมพิวเตอร์ (จำนวน ๑ เครื่อง) จอขนาดไม่น้อยกว่า ๑๘.๕ นิ้ว -โดยมีคุณลักษณะพื้นฐาน ตามประกาศเกณฑ์ราคากลางและ คุณลักษณะพื้นฐานครุภัณฑ์คอมพิวเตอร์ ของกระทรวงเทคโนโลยีสารสนเทศและ การสื่อสาร (ปี ๖๑ จำนวน ๑ เครื่อง)	๑๖,๐๐๐	-	-	-	สำนักปลัด
๑๓	แผนงานบริหารงานทั่วไป	ค่าครุภัณฑ์	ครุภัณฑ์คอมพิวเตอร์	เพื่อใช้สำหรับการพิมพ์เอกสาร ต่างๆ ในการทำงานของสำนัก งาน	เครื่องปริ้นเตอร์ แบบฉีดหมึก -มีความละเอียดในการพิมพ์ไม่น้อยกว่า ๔,๘๐๐x๑,๒๐๐ dpi -มีความเร็วพิมพ์ร่างขาวไม่น้อยกว่า ๓๓ นาทิต่อหน้า หรือภาพไม่น้อยกว่า ๑๕ ภาพต่อหน้า -โดยมีคุณลักษณะพื้นฐาน ตามประกาศเกณฑ์ราคากลางและ คุณลักษณะพื้นฐานครุภัณฑ์คอมพิวเตอร์ ของกระทรวงเทคโนโลยีสารสนเทศและ การสื่อสาร (ปี ๖๔ จำนวน ๑ เครื่อง)	-	-	-	๗,๙๐๐	สำนักปลัด

ที่	แผนงาน	หมวด	ประเภท	วัตถุประสงค์	เป้าหมาย (ผลผลิตของครุภัณฑ์)	งบประมาณและที่ผ่านมา				หน่วยงาน รับผิดชอบหลัก
						๒๕๖๑	๒๕๖๒	๒๕๖๓	๒๕๖๔	
๑๔	แผนงานบริหารงานทั่วไป	ค่าครุภัณฑ์	ครุภัณฑ์คอมพิวเตอร์	เพื่อใช้ในการสำรองไฟฟ้าให้กับเครื่องคอมพิวเตอร์และเครื่องใช้สำนักงานต่างๆ ที่มีความจำเป็นเพื่อป้องกันการเสียหายจากไฟฟ้าดับ	เครื่องสำรองไฟ ขนาด ๘๐๐ VA -มีกำลังไฟฟ้านอกไม่น้อยกว่า ๘๐๐VA (๔๘๐Watts) -สามารถสำรองไฟได้ไม่น้อยกว่า ๑๕ นาที -โดยมีคุณลักษณะพื้นฐานตามประกาศเกณฑ์ราคากลางและคุณลักษณะพื้นฐานครุภัณฑ์คอมพิวเตอร์ของกระทรวงเทคโนโลยีสารสนเทศและการสื่อสาร (ปี ๖๑ จำนวน ๑ เครื่อง) (ปี ๖๒ จำนวน ๑ เครื่อง) (ปี ๖๓ จำนวน ๑ เครื่อง) (ปี ๖๔ จำนวน ๑ เครื่อง)	๓,๒๐๐	๓,๒๐๐	๓,๒๐๐	๓,๒๐๐	สำนักปลัด
๑๕	การศึกษา	ค่าครุภัณฑ์	ครุภัณฑ์สำนักงาน	เพื่อใช้สำหรับปรับอุณหภูมิห้องเรียน/ห้องนอนของเด็กเล็กในศพด.วัดหาดทรายแก้ว	พัดลมติดผนัง ขนาดไม่น้อยกว่า ๑๘ นิ้ว (ปี ๖๑ จำนวน ๔ ตัว)	๗,๐๐๐	-	-	-	สำนักปลัด
๑๖	การศึกษา	ค่าครุภัณฑ์	ครุภัณฑ์สำนักงาน	เพื่อใช้สำหรับวางของเล่นต่างๆ ของใช้ของเด็กเล็กในศพด.	ชั้นวางของเอนกประสงค์ สำหรับวางของเล่น/ของใช้ต่างๆของเด็ก (ปี ๖๑ จำนวน ๒ ชุด) (ปี ๖๒ จำนวน ๒ ชุด)	๑,๕๐๐	๑,๕๐๐	-	-	สำนักปลัด

ที่	แผนงาน	หมวด	ประเภท	วัตถุประสงค์	เป้าหมาย (ผลผลิตของครุภัณฑ์)	งบประมาณและที่ผ่านมา				หน่วยงาน รับผิดชอบหลัก
						๒๕๖๑	๒๕๖๒	๒๕๖๓	๒๕๖๔	
๑๗	การศึกษา	ค่าครุภัณฑ์	ครุภัณฑ์สำนักงาน	เพื่อใช้สำหรับเก็บเอกสารและ ของเล่นพัฒนาการของเด็กใน ศพด.	ตู้เก็บของเอนกประสงค์ (ปี ๖๑ จำนวน ๑ หลัง) (ปี ๖๓ จำนวน ๑ หลัง) (ปี ๖๔ จำนวน ๑ หลัง)	๓,๐๐๐	-	๓,๐๐๐	๓,๐๐๐	สำนักปลัด
๑๘	แผนงานบริหารงานทั่วไป	ค่าครุภัณฑ์	ครุภัณฑ์อื่น	เพื่อส่งเสริมสถาบันพระมหากษัตริย์ ให้คงไว้	ซุ้มเฉลิมพระเกียรติขนาดเล็ก (ปี ๖๑ จำนวน ๑ ชุด)	๙๐,๐๐๐	-	-	-	สำนักปลัด

ที่	แผนงาน	หมวด	ประเภท	วัตถุประสงค์	เป้าหมาย (ผลผลิตของครุภัณฑ์)	งบประมาณและที่ผ่านมา				หน่วยงาน รับผิดชอบหลัก
						๒๕๖๑	๒๕๖๒	๒๕๖๓	๒๕๖๔	
๑๙	แผนงานบริหารงานทั่วไป	ค่าครุภัณฑ์	ครุภัณฑ์สำนักงาน	ใช้สำหรับเก็บเอกสารและพัสดุ ต่างๆในห้องเก็บพัสดุ	ชั้นเก็บเอกสารเหล็กอลูมิเนียม ขนาดกว้าง ๓.๕๐ เมตร ยาว ๔.๕๐ เมตร (ปี ๖๑ จำนวน ๑ ชุด)	๕๐,๐๐๐	-	-	-	กองคลัง
๒๐	แผนงานบริหารงานทั่วไป	ค่าครุภัณฑ์	ครุภัณฑ์สำนักงาน	เพื่อใช้สำหรับเก็บเอกสารต่างๆ	ตู้เก็บเอกสาร ชนิดตู้เหล็ก มีช่องเก็บแฟ้ม ๔๐ ช่อง (ปี ๖๑ จำนวน ๕ หลัง) (ปี ๖๒ จำนวน ๕ หลัง) (ปี ๖๓ จำนวน ๓ หลัง) (ปี ๖๔ จำนวน ๒ หลัง)	๒๕,๐๐๐	๒๕,๐๐๐	๑๕,๐๐๐	๑๐,๐๐๐	กองคลัง
๒๑	แผนงานบริหารงานทั่วไป	ค่าครุภัณฑ์	ครุภัณฑ์สำนักงาน	เพื่อใช้สำหรับให้บุคลากรในองค์กร ใช้ในการปฏิบัติงานในสำนักงาน	เก้าอี้ทำงาน แบบมีล้อเส้น มีพนักพิงและที่วางแขน (ปี ๖๑ จำนวน ๑ ตัว) (ปี ๖๒ จำนวน ๑ ตัว) (ปี ๖๓ จำนวน ๑ ตัว) (ปี ๖๔ จำนวน ๑ ตัว)	๑,๕๐๐	๑,๕๐๐	๑,๕๐๐	๑,๕๐๐	กองคลัง
๒๒	แผนงานบริหารงานทั่วไป	ค่าครุภัณฑ์	ครุภัณฑ์สำนักงาน	เพื่อใช้สำหรับวางคอมพิวเตอร์ ที่ใช้ในการปฏิบัติงานในสำนักงาน	โต๊ะคอมพิวเตอร์ -แบบเคลือบเมลามีน -มีลิ้นชัก ๒ ชั้น (ปี ๖๑ จำนวน ๑ ตัว)	๓,๐๐๐	-	-	-	กองคลัง
๒๓	แผนงานบริหารงานทั่วไป	ค่าครุภัณฑ์	ครุภัณฑ์สำนักงาน	เพื่อให้กับบุคลากรในองค์กร ในการปฏิบัติงานต่างๆ	โต๊ะทำงาน ชนิดโต๊ะเหล็ก ขนาด ๔ ฟุต (ปี ๖๓ จำนวน ๑ ตัว)	๖,๐๐๐	-	-	-	กองคลัง

ที่	แผนงาน	หมวด	ประเภท	วัตถุประสงค์	เป้าหมาย (ผลผลิตของครุภัณฑ์)	งบประมาณและที่ผ่านมา				หน่วยงาน รับผิดชอบหลัก
						๒๕๖๑	๒๕๖๒	๒๕๖๓	๒๕๖๔	
๒๔	แผนงานบริหารงานทั่วไป	ค่าครุภัณฑ์	ครุภัณฑ์คอมพิวเตอร์	เพื่อใช้สำหรับการปฏิบัติงานเอกสาร การจัดทำข้อมูลต่างๆ	เครื่องคอมพิวเตอร์ จอขนาดไม่น้อยกว่า ๑๘.๕ นิ้ว -โดยมีคุณลักษณะพื้นฐาน ตามประกาศเกณฑ์ราคากลางและ คุณลักษณะพื้นฐานครุภัณฑ์คอมพิวเตอร์ ของกระทรวงเทคโนโลยีสารสนเทศและ การสื่อสาร	-	-	๑๖,๐๐๐	-	กองคลัง
๒๕	แผนงานบริหารงานทั่วไป	ค่าครุภัณฑ์	ครุภัณฑ์คอมพิวเตอร์	เพื่อใช้สำหรับการพิมพ์เอกสาร ต่างๆ ในการทำงานของสำนัก งาน	เครื่องปริ้นเตอร์ แบบฉีดหมึก -มีความละเอียดในการพิมพ์ไม่น้อยกว่า ๔,๘๐๐x๑,๒๐๐ dpi -มีความเร็วพิมพ์ร่างขาวดำไม่น้อยกว่า ๓๓ นาทิต่อหน้า หรือภาพไม่น้อยกว่า ๑๕ ภาพต่อหน้า -โดยมีคุณลักษณะพื้นฐาน ตามประกาศเกณฑ์ราคากลางและ คุณลักษณะพื้นฐานครุภัณฑ์คอมพิวเตอร์ ของกระทรวงเทคโนโลยีสารสนเทศและ การสื่อสาร (ปี ๖๔ จำนวน ๑ เครื่อง)	-	-	๗,๙๐๐	-	กองคลัง

ที่	แผนงาน	หมวด	ประเภท	วัตถุประสงค์	เป้าหมาย (ผลผลิตของครุภัณฑ์)	งบประมาณและที่ผ่านมา				หน่วยงาน รับผิดชอบหลัก
						๒๕๖๑	๒๕๖๒	๒๕๖๓	๒๕๖๔	
๒๖	แผนงานบริหารงานทั่วไป	ค่าครุภัณฑ์	ครุภัณฑ์คอมพิวเตอร์	เพื่อใช้ในการสำรองไฟฟ้าให้กับเครื่องคอมพิวเตอร์และเครื่องใช้สำนักงานต่างๆ ที่มีความจำเป็นเพื่อป้องกันการเสียหายจากไฟฟ้าดับ	เครื่องสำรองไฟ ขนาด ๘๐๐ VA -มีกำลังไฟฟ้าด้านนอกไม่น้อยกว่า ๘๐๐VA (๔๘๐Watts) -สามารถสำรองไฟได้ไม่น้อยกว่า ๑๕ นาที -โดยมีคุณลักษณะพื้นฐานตามประกาศเกณฑ์ราคากลางและคุณลักษณะพื้นฐานครุภัณฑ์คอมพิวเตอร์ของกระทรวงเทคโนโลยีสารสนเทศและการสื่อสาร (ปี ๖๑ จำนวน ๑ เครื่อง) (ปี ๖๒ จำนวน ๑ เครื่อง) (ปี ๖๓ จำนวน ๑ เครื่อง) (ปี ๖๔ จำนวน ๑ เครื่อง)	๓,๒๐๐	๓,๒๐๐	๓,๒๐๐	๓,๒๐๐	กองคลัง
๒๗	แผนงานบริหารงานทั่วไป	ค่าครุภัณฑ์	ครุภัณฑ์ยานพาหนะและขนส่ง	เพื่อใช้ในการจัดเก็บภาษีและค่าบริการต่างๆ ที่เป็นรายได้ของ อบต.	รถจักรยานยนต์ -ขนาดไม่น้อยกว่า ๑๑๐ ซีซี แบบเกียร์ธรรมดา (ปี ๖๑ จำนวน ๑ คัน)	๓๘,๐๐๐	-	-	-	กองคลัง

ที่	แผนงาน	หมวด	ประเภท	วัตถุประสงค์	เป้าหมาย (ผลผลิตของครุภัณฑ์)	งบประมาณและที่ผ่านมา				หน่วยงาน รับผิดชอบหลัก
						๒๕๖๑	๒๕๖๒	๒๕๖๓	๒๕๖๔	
๒๘	แผนงานเคหะและชุมชน	ค่าครุภัณฑ์	ครุภัณฑ์ยานพาหนะและ ขนส่ง	เพื่อใช้ในการปฏิบัติงานสำรวจ ตรวจสอบพื้นที่ในตำบล	รถจักรยานยนต์ -ขนาดไม่น้อยกว่า ๑๑๐ ซีซี แบบเกียร์ธรรมดา (ปี ๖๒ จำนวน ๑ คัน)	-	๓๘,๐๐๐	-	-	กองช่าง
๒๙	แผนงานเคหะและชุมชน	ค่าครุภัณฑ์	ครุภัณฑ์ยานพาหนะและ ขนส่ง	เพื่อใช้ในการจัดเก็บขยะสิ่งปฏิกูล ในตำบล	รถบรรทุกขยะ -ขนาด ๖ ตัน ๖ ล้อ ปริมาตรกระบอกลูก ไม่ต่ำกว่า ๖,๐๐๐ ซีซี -แบบอัดท้าย (ปี ๖๔ จำนวน ๑ คัน)	-	-	-	๒,๔๐๐,๐๐๐	กองช่าง
๓๐	แผนงานเคหะและชุมชน	ค่าครุภัณฑ์	ครุภัณฑ์สำนักงาน	เพื่อให้กับบุคลากรในองค์กร ในการปฏิบัติงานต่างๆ	โต๊ะทำงาน ชนิดโต๊ะเหล็ก ขนาด ๔ ฟุต (ปี ๖๓ จำนวน ๑ ตัว)	-	-	๖,๐๐๐	-	กองช่าง
๓๑	แผนงานเคหะและชุมชน	ค่าครุภัณฑ์	ครุภัณฑ์สำนักงาน	เพื่อใช้สำหรับให้บุคลากรในองค์กร ใช้ในการปฏิบัติงานในสำนักงาน	เก้าอี้ทำงาน แบบมีล้อเส้น มีพนักพิงและที่วางแขน (ปี ๖๑ จำนวน ๑ ตัว) (ปี ๖๒ จำนวน ๑ ตัว) (ปี ๖๓ จำนวน ๑ ตัว) (ปี ๖๔ จำนวน ๑ ตัว)	๑,๕๐๐	๑,๕๐๐	๑,๕๐๐	๑,๕๐๐	กองช่าง

ที่	แผนงาน	หมวด	ประเภท	วัตถุประสงค์	เป้าหมาย (ผลผลิตของครุภัณฑ์)	งบประมาณและที่ผ่านมา				หน่วยงาน รับผิดชอบหลัก
						๒๕๖๑	๒๕๖๒	๒๕๖๓	๒๕๖๔	
๓๒	แผนงานเคหะและชุมชน	ค่าครุภัณฑ์	ครุภัณฑ์สำนักงาน	เพื่อใช้ในการปฏิบัติงานต่างๆ ของ อบต ในด้านการจัดทำเอกสาร	เครื่องถ่ายเอกสาร ระบบดิจิทัล -โดยมีความเร็วในการพิมพ์ไม่น้อยกว่า ๒๐ แผ่นต่อนาที -แสกนได้, สามารถย่อขยายได้ -ใช้ได้กับกระดาษ A๓,A๔,A๕,A๔R ฯลฯ (ปี ๖๔ จำนวน ๑ เครื่อง)	-	-	-	๙๙,๐๐๐	กองช่าง
๓๓	แผนงานเคหะและชุมชน	ค่าครุภัณฑ์	ครุภัณฑ์คอมพิวเตอร์	เพื่อใช้สำหรับการปฏิบัติงานเอกสาร การจัดทำข้อมูลต่างๆ	เครื่องคอมพิวเตอร์ จอขนาดไม่น้อยกว่า ๑๘.๕ นิ้ว -โดยมีคุณลักษณะพื้นฐาน ตามประกาศเกณฑ์ราคากลางและ คุณลักษณะพื้นฐานครุภัณฑ์คอมพิวเตอร์ ของกระทรวงเทคโนโลยีสารสนเทศและ การสื่อสาร (ปี ๖๒ จำนวน ๑ เครื่อง)	-	๒๒,๐๐๐	-	-	กองช่าง
๓๔	แผนงานเคหะและชุมชน	ค่าครุภัณฑ์	ครุภัณฑ์คอมพิวเตอร์	เพื่อใช้สำหรับการพิมพ์เอกสาร ต่างๆ ในกรปฏิบัติงานของสำนัก งาน	เครื่องปริ้นเตอร์ แบบฉีดหมึก สำหรับกระดาษ A๓ -มีความละเอียดในการพิมพ์ไม่น้อยกว่า ๑,๒๐๐x๑,๒๐๐ dpi -มีความเร็วพิมพ์ร่างขาวดำไม่น้อยกว่า ๓๐ นาทีต่อหน้า หรือ ๑๐.๒ ภาพต่อนาที -สามารถใช้ได้กับ A๓,A๔,latter -โดยมีคุณลักษณะพื้นฐานตามประกาศ เกณฑ์ราคากลางและคุณลักษณะพื้นฐาน ครุภัณฑ์คอมพิวเตอร์ของกระทรวงเทคโนโลยี สารสนเทศและการสื่อสาร (ปี ๖๑ จำนวน ๑ เครื่อง)	-	-	-	๘,๕๐๐	กองช่าง

ที่	แผนงาน	หมวด	ประเภท	วัตถุประสงค์	เป้าหมาย (ผลผลิตของครุภัณฑ์)	งบประมาณและที่ผ่านมา				หน่วยงาน รับผิดชอบหลัก
						๒๕๖๑	๒๕๖๒	๒๕๖๓	๒๕๖๔	
๓๕	แผนงานเคหะและชุมชน	ค่าครุภัณฑ์	ครุภัณฑ์คอมพิวเตอร์	เพื่อใช้ในการสำรองไฟฟ้าให้กับเครื่องคอมพิวเตอร์และเครื่องใช้สำนักงานต่างๆ ที่มีความจำเป็นเพื่อป้องกันการเสียหายจากไฟฟ้าดับ	เครื่องสำรองไฟ ขนาด ๘๐๐ VA -มีกำลังไฟฟ้านอกไม่น้อยกว่า ๘๐๐VA (๔๘๐Watts) -สามารถสำรองไฟได้ไม่น้อยกว่า ๑๕ นาที -โดยมีคุณลักษณะพื้นฐานตามประกาศเกณฑ์ราคากลางและคุณลักษณะพื้นฐานครุภัณฑ์คอมพิวเตอร์ของกระทรวงเทคโนโลยีสารสนเทศและการสื่อสาร (ปี ๖๑ จำนวน ๑ เครื่อง) (ปี ๖๒ จำนวน ๑ เครื่อง) (ปี ๖๓ จำนวน ๑ เครื่อง) (ปี ๖๔ จำนวน ๑ เครื่อง)	๓,๒๐๐	๓,๒๐๐	๓,๒๐๐	๓,๒๐๐	กองช่าง
๓๖	แผนงานเคหะและชุมชน	ค่าครุภัณฑ์	ครุภัณฑ์ก่อสร้าง	เพื่อใช้ในการซ่อมแซมถนนในพื้นที่ปะทุถนนที่ชำรุดเสียหาย	เครื่องตบดิน - ใช้เครื่องยนต์เบนซิน - น้ำหนักของเครื่องตบดินไม่น้อยกว่า ๘๐ กิโลกรัม - แรงบดอัดไม่น้อยกว่า ๕ ตัน - ความเร็วในการตบไม่น้อยกว่า ๕,๐๐๐ ครั้งต่อนาที (ปี ๖๑ จำนวน ๑ เครื่อง)	๒๑,๐๐๐	-	-	-	กองช่าง

ที่	แผนงาน	หมวด	ประเภท	วัตถุประสงค์	เป้าหมาย (ผลผลิตของครุภัณฑ์)	งบประมาณและที่ผ่านมา				หน่วยงาน รับผิดชอบหลัก
						๒๕๖๑	๒๕๖๒	๒๕๖๓	๒๕๖๔	
๓๗	แผนงานเคหะและชุมชน	ค่าครุภัณฑ์	ครุภัณฑ์ไฟฟ้าและวิทยุ	เพื่อใช้สำหรับติดตั้งไฟส่องสว่างบริเวณริมถนนและจุดเสี่ยงต่างๆในพื้นที่	โคมไฟถนน สำหรับใช้ติดตั้งไฟส่องสว่าง (ปี ๖๑ จำนวน ๕๐ ชุด) (ปี ๖๒ จำนวน ๕๐ ชุด) (ปี ๖๓ จำนวน ๕๐ ชุด) (ปี ๖๔ จำนวน ๕๐ ชุด)	๕๐,๐๐๐	๕๐,๐๐๐	๕๐,๐๐๐	๕๐,๐๐๐	กองช่าง
๓๘	แผนงานเคหะและชุมชน	ค่าครุภัณฑ์	ครุภัณฑ์โฆษณาและเผยแพร่	เพื่อใช้ในการจัดเก็บภาพในการปฏิบัติงานต่างๆ ด้านการก่อสร้างซ่อมแซม ปรับปรุงถนน สะพานทางระบายน้ำ อาคาร สถานที่ต่างๆ	กล้องถ่ายภาพนิ่ง ระบบดีจิตอล - เป็นกล้องคอมแพค - ความละเอียดขนาดไม่น้อยกว่า ๑๖ ล้านพิกเซล - มีระบบแฟลชในตัว - สามารถโอนถ่ายข้อมูลจากกล้องไปยังเครื่องคอมพิวเตอร์ได้ (ปี ๖๒ จำนวน ๑ ตัว)	-	๙,๐๐๐	-	-	กองช่าง
๓๙	แผนงานเคหะและชุมชน	ค่าครุภัณฑ์	ครุภัณฑ์สำรวจ		เครื่องหาพิกัดด้วยสัญญาณดาวเทียมแบบพกพา - มีเครื่องรับสัญญาณ GPS แบบความไวสูง - มีจอภาพแสดงผลแบบ LCD - มีพอร์ตสำหรับเชื่อมต่อกับเครื่องคอมพิวเตอร์ผ่านทางUSB port (ปี ๖๔ จำนวน ๑ เครื่อง)	-	-	-	๒๕,๐๐๐	กองช่าง

ที่	แผนงาน	หมวด	ประเภท	วัตถุประสงค์	เป้าหมาย (ผลผลิตของครุภัณฑ์)	งบประมาณและที่ผ่านมา				หน่วยงาน รับผิดชอบหลัก
						๒๕๖๑	๒๕๖๒	๒๕๖๓	๒๕๖๔	
๔๐	แผนงานอุตสาหกรรม และการโยธา	ค่าครุภัณฑ์	ครุภัณฑ์ไฟฟ้าและวิทยุ	เพื่อใช้ในการป้องกันและรักษา ความปลอดภัยในชีวิตและทรัพย์สิน ของประชาชน	กล้องวงจรปิด -กล้องวงจรปิดที่ติดตั้งด้วยมุมมอง ภาพแบบคงที่ -สามารถแสดงภาพได้ดีทั้งกลางวันและ กลางคืน -โดยมีคุณลักษณะตามประกาศเกณฑ์ราคา กลางพื้นฐานของระบบกล้องโทรทัศน์ วงจรปิด ของกระทรวงเทคโนโลยีสารสนเทศ และการสื่อสาร (ปี ๖๑ จำนวน ๔ จุด) (ปี ๖๒ จำนวน ๔ จุด) (ปี ๖๓ จำนวน ๓ จุด) (ปี ๖๔ จำนวน ๔ จุด)	๕๐๐,๐๐๐	๔๐๐,๐๐๐	๕๐๐,๐๐๐	๕๐๐,๐๐๐	กองช่าง

ส่วนที่ ๕

การติดตามและประเมินผล

๑. การติดตามและประเมินผลยุทธศาสตร์

ในการจัดทำแผนพัฒนาท้องถิ่นนั้น จะต้องมีการติดตามและประเมินผลแผนพัฒนา โดยจะต้องติดตามและประเมินยุทธศาสตร์ ตามระเบียบกระทรวงมหาดไทย ว่าด้วยการจัดทำแผนขององค์กรปกครองส่วนท้องถิ่น พ.ศ. ๒๕๔๘ หมวด ๖ ข้อ ๒๙ และระเบียบกระทรวงมหาดไทย ว่าด้วยการจัดทำแผนขององค์กรปกครองส่วนท้องถิ่น (ฉบับที่ ๒) พ.ศ. ๒๕๕๙ ข้อ ๑๓ ๒. ตามระเบียบกระทรวงมหาดไทย ว่าด้วยการจัดทำแผนขององค์กรปกครองส่วนท้องถิ่น (ฉบับที่ ๒) พ.ศ. ๒๕๕๙ ข้อ ๑๓ และในการประเมินแผนนั้นจะต้องดำเนินการประเมินคุณภาพของแผนยุทธศาสตร์การพัฒนาคตามแนวทางการติดตามและประเมินผลยุทธศาสตร์เพื่อสอดคล้องแผนพัฒนาท้องถิ่นสี่ปีขององค์กรปกครองส่วนท้องถิ่น แจ้งตามหนังสือกระทรวงมหาดไทย ที่ มท ๐๘๑๐.๒/ว ๕๗๙๗ ลงวันที่ ๑๐ ตุลาคม ๒๕๕๙ เรื่อง แนวทางและหลักเกณฑ์การจัดทำและประสานแผนพัฒนาท้องถิ่นสี่ปี (พ.ศ. ๒๕๖๑ - ๒๕๖๔) ขององค์กรปกครองส่วนท้องถิ่น ตามระเบียบกระทรวงมหาดไทย ว่าด้วยการจัดทำแผนขององค์กรปกครองส่วนท้องถิ่น (ฉบับที่ ๒) พ.ศ. ๒๕๕๙

๒. การติดตามและประเมินผลโครงการ

ในการจัดทำแผนพัฒนาท้องถิ่นนั้น จะต้องมีการติดตามและประเมินผลแผนพัฒนา โดยจะต้องติดตามและประเมินยุทธศาสตร์ ตามระเบียบกระทรวงมหาดไทย ว่าด้วยการจัดทำแผนขององค์กรปกครองส่วนท้องถิ่น พ.ศ. ๒๕๔๘ หมวด ๖ ข้อ ๒๙ และระเบียบกระทรวงมหาดไทย ว่าด้วยการจัดทำแผนขององค์กรปกครองส่วนท้องถิ่น (ฉบับที่ ๒) พ.ศ. ๒๕๕๙ ข้อ ๑๓ ๒. ตามระเบียบกระทรวงมหาดไทย ว่าด้วยการจัดทำแผนขององค์กรปกครองส่วนท้องถิ่น (ฉบับที่ ๒) พ.ศ. ๒๕๕๙ ข้อ ๑๓ และในการประเมินแผนนั้นจะต้องดำเนินการประเมินคุณภาพของแผนยุทธศาสตร์การพัฒนาคตามแนวทางการติดตามและประเมินผลยุทธศาสตร์เพื่อสอดคล้องแผนพัฒนาท้องถิ่นสี่ปีขององค์กรปกครองส่วนท้องถิ่น แจ้งตามหนังสือกระทรวงมหาดไทย ที่ มท ๐๘๑๐.๒/ว ๕๗๙๗ ลงวันที่ ๑๐ ตุลาคม ๒๕๕๙ เรื่อง แนวทางและหลักเกณฑ์การจัดทำและประสานแผนพัฒนาท้องถิ่นสี่ปี (พ.ศ. ๒๕๖๑ - ๒๕๖๔) ขององค์กรปกครองส่วนท้องถิ่น ตามระเบียบกระทรวงมหาดไทย ว่าด้วยการจัดทำแผนขององค์กรปกครองส่วนท้องถิ่น (ฉบับที่ ๒) พ.ศ. ๒๕๕๙

๓. สรุปผลการพัฒนาท้องถิ่นในภาพรวม

๓.๑ การวัดผลในเชิงปริมาณและเชิงคุณภาพ

(๑) การวัดผลในเชิงปริมาณ

ตามที่เทศบาลได้ดำเนินการจัดทำแผนพัฒนาขึ้นมาเพื่อใช้เป็นเครื่องมือในการพัฒนาองค์การบริหารส่วนตำบลให้บรรลุเป้าหมายที่วางไว้ เกิดประสิทธิภาพประสิทธิผลสูงสุดในการแก้ไขปัญหาให้กับประชาชน ในการจัดทำแผนพัฒนานั้นจะต้องมีการติดตามและประเมินแผนพัฒนา ตามระเบียบกระทรวงมหาดไทย ว่าด้วยการจัดทำแผนขององค์กรปกครองส่วนท้องถิ่น พ.ศ. ๒๕๔๘ หมวด ๖ ข้อ ๒๙ และระเบียบกระทรวงมหาดไทย ว่าด้วยการจัดทำแผนขององค์กรปกครองส่วนท้องถิ่น (ฉบับที่ ๒) พ.ศ. ๒๕๕๙ ข้อ ๑๓ โดยคณะกรรมการติดตามและประเมินแผนพัฒนาเป็นผู้ดำเนินการติดตามและประเมินผลแผนพัฒนา ซึ่งคณะกรรมการจะต้องดำเนินการกำหนดแนวทาง วิธีการในการติดตามและประเมินผลแผนพัฒนา ดำเนินการติดตามและประเมินผลแผนพัฒนา รายงานผลและเสนอความเห็นซึ่งได้จากการติดตามและประเมินผลแผนพัฒนาต่อผู้บริหารท้องถิ่น เพื่อให้ผู้บริหารท้องถิ่นเสนอต่อสภาท้องถิ่น และคณะกรรมการพัฒนาท้องถิ่น พร้อมทั้งประกาศผลการติดตามและประเมินผลแผนพัฒนาให้ประชาชนในท้องถิ่นทราบในที่เปิดเผยภายในสิบห้าวันนับแต่วันรายงานผลและ

เสนอความเห็นดังกล่าวและต้องปิดประกาศไว้เป็นระยะเวลาไม่น้อยกว่าสามสิบวันโดยอย่างน้อยปีละสองครั้ง
ภายในเดือนเมษายนและภายในเดือนตุลาคมของทุกปี

โดยเครื่องมือที่ใช้ในการติดตามและประเมินผลในเชิงปริมาณ มีดังนี้

แบบที่ ๑ การกำกับกำกับการจัดทำแผนยุทธศาสตร์ขององค์กรปกครองส่วนท้องถิ่น

แบบที่ ๒ แบบติดตามผลการดำเนินงานขององค์กรปกครองส่วนท้องถิ่น

แบบที่ ๓/๑ แบบประเมินผลการดำเนินงานตามแผนยุทธศาสตร์

แบบประเมินคุณภาพของแผนพัฒนา

(แจ้งตามหนังสือกระทรวงมหาดไทย ที่ มท ๐๘๑๐.๒/ว ๐๗๐๓ ลงวันที่ ๒ กุมภาพันธ์

๒๕๕๘ เรื่อง แนวทางและหลักเกณฑ์การจัดทำและประสานแผนสามปีขององค์กรปกครองส่วนท้องถิ่น ข้อ ๗
การวัดคุณภาพของแผนพัฒนาท้องถิ่น ตามนัยหนังสือกระทรวงมหาดไทย ด่วนที่สุด ที่ มท ๐๘๑๐.๒/ว ๔๘๓๐
ลงวันที่ ๒๒ พฤศจิกายน ๒๕๕๖ ให้แล้วเสร็จภายใน ๑๕ วัน นับแต่วันประกาศใช้แผนพัฒนาท้องถิ่น)

การติดตามและประเมินผลด้วยระบบ e-plan (www.dla.go.th)

(๒) การวัดผลในเชิงคุณภาพ

การจัดผลเชิงคุณภาพ องค์การบริหารส่วนตำบลใช้การสำรวจความพึงพอใจในการวัดผลเชิง
คุณภาพโดยภาพรวม โดยได้มีการประเมินความพึงพอใจ ซึ่งการประเมินความพึงพอใจทำให้ทราบถึงผลเชิง
คุณภาพในการดำเนินงานขององค์การบริหารส่วนตำบลในภาพรวม

โดยเครื่องมือที่ใช้ในการประเมินความพึงพอใจ มีดังนี้

แบบที่ ๓/๒ แบบประเมินความพึงพอใจต่อผลการดำเนินงานขององค์การบริหารส่วนตำบล

แบบที่ ๓/๓ แบบประเมินความพึงพอใจของประชาชนที่มีต่อการให้บริการ

๔. ข้อเสนอแนะในการจัดทำแผนพัฒนาท้องถิ่นในอนาคต

๔.๑ ผลกระทบนำไปสู่ออนาคต

๑. เกิดการพัฒนาพัฒนาที่ล่าช้า เพราะการดำเนินงานต่างๆ ขององค์กรปกครองส่วนท้องถิ่นต้องผ่าน
กระบวนการหลายขั้นตอน สลับซับซ้อน

๒. ประชาชนอาจเกิดความเบื่อหน่ายกับกระบวนการจัดทำแผนที่มีความยุ่งยากมากขึ้น

๓. ปัญหาอาจไม่ได้รับการแก้ไขอย่างตรงจุดเพราะข้อจำกัดของระเบียบกฎหมายที่ทำให้ยาก
และบางเรื่องอาจทำไม่ได้

๔.๒ ข้อสังเกต ข้อเสนอแนะ ผลจากการพัฒนา

๑) การจัดทำแผนพัฒนาท้องถิ่นสี่ปีควรพิจารณาใช้แผนยุทธศาสตร์การพัฒนามาเป็นกรอบใน
การจัดทำแผนพัฒนาท้องถิ่นสี่ปีและให้มีความสอดคล้องกัน

๒) การจัดทำแผนพัฒนาท้องถิ่นสี่ปีควรพิจารณางบประมาณและคำนึงถึงสถานะการคลังใน
การพิจารณาโครงการ/กิจกรรม ที่จะบรรจุในแผนพัฒนาท้องถิ่นสี่ปี

๓) ควรเร่งรัดให้มีการดำเนินโครงการ/กิจกรรม ที่ตั้งในเทศบัญญัติงบประมาณรายจ่ายให้
สามารถดำเนินการได้ในปีงบประมาณนั้น

๔) องค์การบริหารส่วนตำบลควรพิจารณาตั้งงบประมาณให้เพียงพอและเหมาะสมกับกับภารกิจ
แต่ละด้านที่จะต้องดำเนินการ ซึ่งจะช่วยลดปัญหาในการโอนเพิ่ม โอนลด โอนตั้งจ่ายรายการใหม่
